



PETRE POPA • PAUL DICU • SILVESTRU VOINESCU

**ISTORIA  
MUNICIPIULUI  
PITEȘTI**

PETRE POPA      PAUL DICU      SILVESTRU VOINESCU

ISTORIA MUNICIPIULUI  
PITEȘTI

EDITURA ACADEMIEI REPUBLICII SOCIALISTE ROMÂNIA  
București, 1988

## History of Pitești City

История города Питешти

EDITURA ACADEMIEI REPUBLICII SOCIALISTE ROMÂNIA  
79717 Calea Victoriei 125, București

## CUVÎNT ÎNAINTE

Pitești, 1988. În veșminte de sărbătoare, orașul de la confluența Argeșului cu Rîul Doamnei întâmpină un însemnat jubileu. La 20 mai 1988 se împlinesc 600 de ani de la prima atestare scrisă a denumirii de Pitești.

Are valoare de simbol faptul că intrarea în istorie a orașului Pitești coincide cu domnia lui Mircea cel Mare, unul din cei mai de seamă conducători de stat români de valoare universală. De la hrisovul din 20 mai 1388 prin care Mircea, mare voievod și domn a toată Țara Românească, dăruia ctitoriei sale de la Călimănești, pe Olt, printre altele, „și o moară în hotarul Piteștilor” și pînă la rolul important pe care-l deține azi în economia și cultura României socialiste, orașul Pitești a parcurs un drum lung, cursul vremii definindu-i o fizionomie aparte în istoria țării. „Fiecare loc de pămînt – spunea N. Iorga – are o poveste a lui, dar trebuie să tragi bine cu urechea ca s-o auzi și trebuie și un dram de iubire ca s-o înțelegi”.

Cu știință și iubire, cercetătorii piteșteni Petre popa, Paul Dicu și Silvestru Voinescu au forat adînc în trecutul orașului lor pentru a scoate la iveală elementele identității acestuia, generatoare de forță creatoare. Rezultatul demersului științific întreprins este această lucrare: Istoria municipiului Pitești, un veritabil eveniment editorial, ce se înscrie în seria prestigioaselor manifestări: Pitești 1388-1988.

Cititorii lucrării vor găsi în ea, pe lîngă erudiție și metodă științifică, un stil alert și colorat, caracteristic spiritelor cultivate și care augmentează bucuria cunoașterii, dată de lectura cărților bune.

După trecerea în revistă a istoriografiei temei abordate, autorii prezintă cadrul geografic – scena de desfășurare a vieții istorice a orașului Pitești. Așezarea acestuia în zona de contact a Piemontului Getic cu cîmpia, la intersecția unor importante drumuri ce leagă Transilvania cu Muntenia, i-a influențat favorabil evoluția de-a lungul secolelor.

Cercetările arheologice au probat continuitatea de viață pe teritoriul orașului și în împrejurimi încă din paleolitic. Inclus în Dacia romană – în apropiere de Pitești s-au identificat mai multe urme de castru de pe Limes-ul transalutanus – , teritoriul orașului avea să fie marcat în devenirea lui istorică de „sigiliul Romei”. El a făcut parte din voievodatul lui Seneslau – nucleul forței din care s-a dezvoltat primul stat independent al românilor, pe care Baasarab I l-a impus în geografia politică europeană a vremii.

În timpul lui Mircea cel Mare, a cărui domnie s-a înscris ca un reper luminos în construcția statală românească, procesul de creștere demografică,

încorporat în prosperitatea economică pe care a cunoscut-o Țara Românească, a ridicat importanța unor localități, a căror poziție geografică le favoriza dezvoltarea. A fost cazul și a așezării cunoscută din acea vreme cu numele de Pitești.

Despre rolul pe care localitatea Pitești l-a avut ulterior domniei lui Mircea cel Mare, nu numai în viața economică a țării, dar și în cea politică stă mărturie faptul că unii dintre domnitorii de seamă ai Țării Românești, ca Neagoe Basarab, Matei Basarab, Constantin Șerban și Constantin Brîncoveanu au rezidat temporar aici, emițând din Pitești acte oficiale importante, atât pentru interesul general al țării, cât și pentru dezvoltarea orașului.

Funcția de reședință domnească, fie ea și vremelnică, vorbește despre înflorirea orașului, dată de activitatea economică susținută a locuitorilor, meșteșugari și negustori, implicați, unii dintre ei, în afaceri de negoț, care depășeau granițele țării.

La Pitești și în zona înconjurătoare s-au desfășurat importante episoade ale marilor evenimente, care au jalonat drumul făuririi statului modern român, unitar și independent. Revoluțiile din 1821 și 1848, Unirea Principatelor Române la 1859, Războiul pentru cucerirea independenței depline a României din 1877-1878, angajarea țării noastre în 1916 în prima conflagrație mondială – la capătul căreia s-a realizat pe bază plebiscitară statul național unitar român – au găsit în rîndul piteștenilor suport trainic și energii stimulatoare. În planul strategic al revoluției lui Tudor Vladimirescu, orașul Pitești era menit să joace un rol de mare importanță. Mulți dintre locuitorii lui erau, de altfel, înrolați în oastea revoluționară. În apropiere de Pitești, la Golești, conducătorul revoluției, în retragerea de la București, și-a organizat tabăra militară. Aci avea să trăiască el ultimele zile ale vieții.

Domnitorul Unirii, Alexandru Ioan Cuza, în vizită la Pitești, a stabilit o serie de măsuri pentru dezvoltarea urbanistică a orașului, printre ele fiind și construirea unui local reprezentativ pentru primărie. În 1876 a luat ființă la Pitești Regimentul 4 Argeș, care s-a acoperit de glorie în luptele de la Rahova și Vidin. După cucerirea independenței de stat pe cîmpul de luptă, prințul Carol a trecut în revistă în orașul pitești oștile reîntoarse în țară cu laurii victoriei.

În anul 1877 la Pitești s-a organizat primul cerc socialist, iar în 1896 a fost creată organizația locală a P.S.D.M.R., al cărei reprezentant la Congresul general al Partidului socialist din 8–12 mai 1921 a votat pentru făurirea P.C.R.

În perioada interbelică în pitești s-a dezvoltat industria ușoară și alimentară, s-au modernizat unele artere de circulație, s-au înființat noi școli și instituții, s-au construit edificii publice reprezentative și s-a diversificat viața culturală. Creșterea ponderii industriei în oraș a adus după sine creșterea numărului muncitorilor, organizarea lor, intensificarea luptei clasei muncitoare împotriva exploatării și asupririi. Sub îndrumarea P.C.R.

s-au editat la Pitești ziarul „Omul Liber”, și „Gazeta Tineretului”, care au avut un aport însemnat la lupta împotriva fascismului. Este bine cunoscut faptul că în anii 1935 – 1936 la Pitești și-a desfășurat activitatea revoluționară tînărul comunist Nicolae Ceaușescu, azi secretar general al Partidului Comunist Român, președintele Republicii.

La 23 august 1944 organizația locală a Partidului Comunist Român și-a reînceput activitatea legală, ea avînd un rol însemnat în atragerea celorlalte forțe politice interesate în progresul orașului și al țării în general.

În anii revoluției și construcției socialiste, orașul Pitești a devenit un mare centru economic. Între 1944 – 1947, după ce au luat parte activă, dînd numeroase jertfe în lupta împotriva fascismului, piteștenii au obținut succese în refacerea economiei distruse de război, au participat la manifestațiile populare pentru Republică.

Anii 1947 – 1965 au marcat pentru municipiul Pitești angajarea fermă pe drumul socialismului. El a înregistrat realizări însemnate în domeniul industriei, al construcțiilor de locuințe, al întăririi unității clasei muncitoare.

Aureolat de hărnicia locuitorilor lui, municipiul Pitești a avut marea cinste de a fi reprezentat în Marea Adunare Națională între anii 1952 – 1969 de tovarășul Nicolae Ceaușescu, iar în ultimele legislaturi de tovarășa Elena Ceaușescu.

Azi Piteștii ocupă locul al IV-lea pe țară în ceea ce privește volumul producției industriale. Realizări însemnate a înregistrat în învățămînt, cultură, știință, ca și în domeniile tehnic, medical, sportiv, al condițiilor de viață, construcții de locuințe, unități comerciale, locuri de agrement.

Vizitele numeroase de lucru efectuate de tovarășul Nicolae Ceaușescu împreună cu tovarășa Elena Ceaușescu în municipiul Pitești au stimulat ambițiile creatoare ale piteștenilor de a situa înfățișarea economică și urbanistică a orașului lor la înălțimea celor mai de seamă înfăptuiri pe care le cunoaște țara.

Dezvoltarea în perspectiva anului 2000 a municipiului Pitești este de natură să-i asigure o frumusețe aparte în cadrul împlinirilor socialiste ale României.

Istoria municipiului Pitești, realizată de Petre Popa, Paul Dicu și Silvestru Voinescu, se constituie ca un înalt omagiu adus în ceas de sărbătoare municipiului Pitești și locuitorilor lui. Este o operă care cinstește aspirația spre înălțimi și face cinste autorilor. Din toată inima călduroase felicitări.

Prof. univ. dr. ȘTEFAN ȘTEFĂNESCU  
membru corespondent  
al Academiei R. S. România

## INTRODUCERE



Prezentăm, în paginile următoare, pentru prima dată, o lucrare complexă referitoare la istoria municipiului Pitești, important centru social-economic, urbanistic și cultural-științific al României. Deși mențiunea documentară scrisă ce atestă existența localității medievale Pitești datează din secolul al XIV-lea (20 mai 1388), totuși, urmele materiale descoperite în vatra orașului, precum și în zonele limitrofe, demonstrează că și în această parte a Țării au existat colectivități umane cu mult timp înainte erei noastre. În consecință, istoria Piteștilor, localitate aflată, așa cum spunea poetul Ion Pillat, „Acolo unde-n Argeș se varsă Râul Doamnei”, adică la interferența dealurilor cu câmpia, la intersecția unor importante și tradiționale drumuri comerciale, se contopește cu existența multimilenară a poporului nostru pe străbunele plaiuri românești.

Această lucrare s-a realizat cu ocazia sărbătoririi, la 20 mai 1988, a șase secole de la înscrierea într-un document oficial al Țării Românești, pe timpul ilustrului domnitor Mircea cel Mare (1386 - 1418), a așezării medievale Pitești. De-a lungul celor șase sute de ani, localitatea a „urcat” în istorie printr-o evoluție continuă, fiind astăzi, la aniversare, un oraș înfloritor, demn de anii prosperi ai socialismului.

Autorii volumului își exprimă speranța că analiza datelor și faptelor înscrise în *Istoria municipiului Pitești* va fi folositoare atât pentru cercetătorii ce-și vor propune să elaboreze, în viitorii ani, noi lucrări referitoare la reședința județului Argeș, cât, mai ales, cititorilor pasionați să cunoască particularitățile existenței de ieri și de astăzi ale așezării multisekulare în care ei muncesc și trăiesc.

Realizarea unei lucrări ample despre Pitești nu a fost, se-ntelege, deloc ușoară. Dificultatea a constat mai ales în faptul că nu exista încă o culegere de documente referitoare la istoria orașului Pitești sau a județului Argeș. De asemenea, o parte din fondurile arhivistice nu se mai pastrează. Scrierile aparute de-a lungul timpului, unde se fac unele referiri la această localitate, sunt destul de sumare și prezintă numai anumite componente ale istoriei Piteștilor.

Printr-o strădanie perseverentă, care datează de peste un deceniu, autorii *Istoriei municipiului Pitești* au selectat din colecțiile generale de documente referitoare la istoria României, dintr-o serie de opere de referință generală, din fonduri arhivistice, din portofoliul muzeelor și bibliotecilor, din presă sau din studii ce tratează anumite aspecte locale, din discuțiile purtate direct cu cei ce sunt preocupați de istoria Piteștilor, din faptele ce constituie viața de fiecare zi a orașului contemporan, numeroase și importante aspecte care au contribuit la definirea acestei lucrări.

Astfel, la baza reconstituirii coordonatelor vieții oamenilor care au trăit în această zonă, în epocile străveche și veche, au stat materialele arheologice descoperite în vatra orașului și în localitățile limitrofe - unelte, arme, podoabe, monede -, precum și informațiile scrise, transmise

din antichitate, care prezintă, într-un context mai amplu, Dacia strabună. Amintim, de exemplu, însemnările geografului grec Ptolemeu, alături de unele izvoare literare romane, având în paginile lor referiri la ținuturile nord-dunărene, din care face parte și zona Piteștilor.

Localitatea medievală Pitești este înscrisă în mai multe cronicile semnate de: Miron Costin (1633-1691), Radu Greceanu (1655/1660-c.1725), Constantin Cantacuzino (1640-1716), Radu Popescu (c. 1658-1729), Mihai Cantacuzino (1723-0.1793), Gheorghe Șincai (1754-1816), Dionisie Fotino (1769-1821); în documente oficiale semnate de domnitorii Mircea cel Mare, Neagoe Basarab, Mihai Viteazul, Matei Basarab, Constantin Șerban, Constantin Brâncoveanu; într-o serie de lucrări cartografice interne și externe sau în notele de călătorie ale unor importante personalități ale evului mediu european.

Cercetarea istorică românească și, în acest cadru, volumul de informații asupra Piteștilor au cunoscut o importanță amplificată după publicarea corpusurilor de documente referitoare la epoca medievală sau la principalele evenimente din epoca modernă. Ca urmare, în paginile colecției „Documenta Romaniae Historica”, în lucrările sau în colecțiile de documente alcătuite de marii noștri istorici: Nicolae Bălcescu, August Treboniu Laurian, Mihail Kogălniceanu, Eudoxiu Hurmuzaki, Bogdan Petriceicu Hasdeu, Grigore Tocilescu, Nicolae Iorga, Constantin D. Aricescu, Ioan Bogdan, Alexandra D. Xenopol, Andrei I. Veress, Dimitrie Onciul, Constantin Kirițescu, se găsesc mai multe date, deosebit de utile, cu privire la diferite momente din evoluția Piteștilor.

În același timp, o serie de documente referitoare la Pitești sunt încă nepublicate, făcând parte din portofoliul fundamental al unor fonduri arhivistice din București, Pitești<sup>1</sup>, Târgoviște, Râmnicu Vilcea, Brașov, Sibiu și din alte localități, din colecțiile Bibliotecii Academiei, ale diferitelor instituții similare din țară sau din străinătate.

Un important aspect, pe care dorim să-l evidențiem, este cuprinderea unor elemente din istoria orașului Pitești, în cadrul analizei și prezentării fenomenelor proprii existenței noastre naționale, în tratate de istorie, lucrări enciclopedice, dicționare, anuare, volume de sinteze, studii sau articole, a căror coordonare sau elaborare a aparținut unor istorici de seamă: Vasile Pârvan, Constantin Giurescu, Constantin Daicoviciu, P. P. Panaitescu, Ștefan Meteș, Andrei Oțetea, Gheorghe T. Brătianu, Petre Constantinescu-Iași, Ion Ionașcu, Aurelian Sacerdoțeanu, Ștefan Pascu, Dumitru Tudor, Dumitru Berciu, Radu Vulpe, Vasile Maciu, Constantin Grecescu, Aron Petric, Ștefan Ștefănescu.

Totodată, o serie de valoroși cercetători din domeniul istoriei, care își desfășoară activitatea în cadrul unor institute de specialitate din București sau din alte centre ale țării, au făcut, în scrierile lor, în ultimele decenii, numeroase și interesante aprecieri asupra tradiției și contemporaneității municipiului Pitești. Acestea sunt integrate tematic în analiza amplă a evoluției vieții economice, social-politice și cultural-științifice românești. Volumul unor asemenea referiri a sporit, mai ales în condițiile dezvoltării susținute, multilaterale a localității noastre în anii socialismului, cu deosebire în deceniile intrate în conștiință națională ca fiind „Epoca Nicolae Ceaușescu”. Cele mai multe dintre aceste lucrări au fost

<sup>1</sup> Teodor Mavrodin, *Filiala Arhivelor Statului, județul Argeș, D.G.A.S.*, București, 1983, 66 p.; Teodor Mavrodin, Mircea Gileă, Violeta Sima, Dan Pintilie, Lucian Pribegeanu, *Îndrumător în Arhivelor Statului, județul Argeș*, București, 1984, 326 p. În 1988, Filiala Argeș a Arhivelor Statului realizat culegerea *Pitești. Mărturii documentare.1388-1944*, vol I.



consemnate de autori în notele infrapaginale, precum și în bibliografia selectivă publicată la sfârșitul cărții.

De remarcat faptul că mai mulți cercetători, mai ales din Capitală, dintre care unii originari din această parte a țării, au semnat în presa locală sau în revistele de specialitate centrale, ale muzeelor și arhivelor din Argeș, articole și studii consacrate special anumitor aspecte din evoluția județului nostru, ceea ce a constituit o importantă sursă de informare pentru autorii lucrării de față.

Diferite date referitoare la Pitești au fost extrase și din reprezentative publicații editate la sfârșitul secolului trecut sau în anii noștri, printre care amintim: *Dicționarul topografic și statistic al României* de Dumitru Frunzescu, București, 1872; *Marele dicționar-geografic al României* de, G. I. Lahovari, C. I. Brătianu și Gr. Tocilescu, București, 1898-1901 (vol. I și IV); *Dicționarul geografic al județului Argeș* de G. I. Lahovari București, 1888; *Enciclopedia română* de C. Diaconovich, Sibiu, 1904; *Minerva. Enciclopedia română*, Cluj, 1930; *Enciclopedia României*, București, 1938-1943; *Dicționarul de istorie veche a României*, București, 1976; *Enciclopedia istoriografiei românești*, București, 1978; *Dicționarul folcloriștilor* de Jordan Datcu, S. C. Stroescu, București, 1979; *Dicționarul personalităților românești ale științelor naturii și tehnicii*, București 1982; *Comandanți militari. Dicționar* de C. Căzănișteanu, V. Zodian și A. Pandeia, București, 1983 și multe altele.

Un îndreptar prețios pentru selectarea lucrărilor ce fac referiri la tradiția și la contemporaneitatea Piteștilor 1-au constituit volumele: *Bibliografia publicațiilor periodice românești (1817-1887)*, extras din Analele Academiei Române seria II, tomul X, București (1888) de Al. Pop; *Publicațiile periodice românești*, tomul I, catalog alfabetic, 1820-1906, București, 1913 de Nerva Hodoș și Al. Sadi Ionescu; *Publicațiile periodice românești*, tomul II, *Catalog alfabetic: 1907-1918*. Supliment: 1790-1906 de G. Baiculescu, G. Răduică și N. Onofrei; *Calendare și almanahuri românești 1731-1918. Dicționar bibliografic*, București, 1981, dar, mai ales, cuprinzătoarea lucrare *Bibliografia istorică a României*, apărută la Editura Academiei din București, periodic, începând din anul 1970.

Pentru sfârșitul epocii moderne, precum și pentru cunoașterea dezvoltării socialiste a municipiului Pitești, deosebit de utile ne-au fost colecțiile de documente privind mișcarea socialistă și muncitorească, volumele referitoare la presa democratică, lucrările de sinteze economice, anuarele editate de Direcția Centrala de Statistică sau de Direcția de Statistică Argeș.

Prezența Piteștilor în asemenea publicații este în raport direct cu sporirea rolului acestei localități, de-a lungul secolelor, în viața economică, politică și social-culturală a țării, mai ales în condițiile dezvoltării multilaterale a României din ultimele decenii.

În paginile ziarelor și revistelor centrale sau locale din diferite etape istorice, în lucrările cu caracter monografic dedicate județului Argeș, sau în cele elaborate, sub formă de ghid, se fac, de asemenea, referiri la orasul Pitești. Printre acestea amintim: *Județul Argeș* (Monografie), de Aurelia Barco și Eugen Nedelcu, București, 1974; *Localitățile județului Argeș*, Pitești, 1971, de Alexandru Doagă, D. Mihalache, Ion Anton, Ion Bădălan, I. Năstăsoiu, C. Florea, I. Rizea, C. Huzui, V. Ceaușescu, Al. Gîlca și N. Băjenescu; *Monografia județului Argeș*, elaborată de un numeros colectiv din diverse domenii de activitate, București, 1980;

*Argeș - ghid turistic al regiunii* de Cezar Radu, București, 1906; *Pitești. Mic îndreptar turistic*, de Mihail Cristescu și George Nichitovici, București, 1969; *Itinerare argeșene* de Gh. Poenaru, Constantin Popescu, Ion Băcanu, Alexandru Bera, Zenovie Păun, Florin Anghel și Atanasie Brichiuș, Pitești, 1970; *Argeș - ghid turistic* de Teodor Mavrodin, Ion Băcanu, Spiridon Cristocea și Grigore Constantinescu, București, 1978.

La acestea adaugăm cele câteva monografii realizate și tipărite pe plan local, dedicate în anii socialismului unor întreprinderi și instituții din Pitești, precum și a doua comune suburbane, realizate de: Constantin Florea (*Întreprinderea de Rețele-Electrice, Fabrica de Încălțăminte și Întreprinderea de Transporturi Auto*); Constantin Ștefănescu, Constantin Moroșan și Ion Soare (*Întreprinderea de Autoturisme Colibași-Pitești*); Gheorghe Păun și Gheorghe Diaconu (*Un secol de activitate feroviară în Pitești*); Nicolae Vlad și Tudor Popescu (*Monografia Liceului „Nicolae Balcescu”*); Cecilia Petrescu și Emil Răcilă (*Monografia Liceului „Zinca Golescu”*); Ion M. Dinu (*Monografia Scolii Normale și a Liceului „Alexandru Odobescu”*); Filip B. Stănescu (*Monografia Liceului Industrial „Textila”*); Dumitru Căpitanu (*Teatrul „Al. Davila”. 20 de ani de activitate*); Gheorghe I. Deaconu și Sevastița I. Găiseanu (*Comuna Bascov la 550 ani de existență*); Gheorghe Săvulescu (*Comuna Colibași, județul Argeș*), precum și lucrările: *Contribuții la studiul tradițiilor mișcării muncitorești și democratice din zona Argeșului* de Dumitru N. Tudor; *Momente din istoria luptei revolutionare a maselor populate pe teritoriul județului Argeș* de Ion Ancu Urecheanu și Gheorghe I. Deaconu; *Momente și figuri argeșene* de Ion Cruceană și altele, care, prin conținutul lor, adaugă valoroase informații la bibliografia generală despre municipiul Pitești.

Literatura de specialitate nu consemnează, așadar, scrieri exhaustive despre Pitești, deși, de-a lungul anilor, unii cercetători locali au avut anumite preocupări de acest gen, dar care, din diferite cauze, nu au putut să se finalizeze. Astfel, un document de la sfârșitul secolului al XIX-lea consemnează lapidar apelul primarului orașului Pitești adresat funcționarilor și preoților de a furniza date „pentru scrierea unei monografii”<sup>2</sup>. Acțiunea a rămas însă numai ca o intenție laudabilă.

Semnalam, apoi, încercarea publicistului piteștean Dumitru I. Butculescu (1845-1916) de a elabora, în anul 1883, *Monografia orașului Pitești*. Studiul, păstrat în manuscris, având titlul *Pitești. Position géographique. Histoire. Les monuments. Son industrie*, oferă, la nivelul cercetării din etapa respectivă, mai multe informații utile, cu deosebire pentru aspectele geografice, demografice și de istorie medievală. Se află în fondurile Bibliotecii Muzeului Județean Argeș.

Este certă, totodată, preocuparea istoricului piteștean, de renume național, G. I. Ionescu-Gion (1857-1904), membru corespondent al Academiei Române, autorul cunoscutei opere *Istoria Bucureștilor*, de a elabora *Istoria Piteștilor*. Încercarea sa nu a putut fi însă finalizată, deoarece o moarte prematură, survenită la 22 iunie 1904, i-a întrerupt brusc dorința de înfăptuire a acestei lucrări.

Cu prilejul dezvelirii, la Pitești, a bustului istoricului, în ziua de 20 octombrie 1911, un fost elev al acestuia, viitorul literat N. I. Apostolescu, a primit, din partea lui Grigore T. Coandă, directorul Băncii Popu-

<sup>2</sup> Arh.St.Pitești, fond Primăria Pitești, dosar 14/32, 1886-1889.

lare, îndemnul: „Ar fi bine să urmărești cu aceeași perseverență și opera lui Gion - Istoria Piteștiului... începută de el cu atâta dragoste”<sup>3</sup>. În mai multe consemnări despre G. Ionescu-Gion, aparținând diferiților autori, se arată: „În ultimul timp lucra foarte mult... și asupra Istoriei Piteștilor”<sup>4</sup>. De asemenea, ziarul „Universul” din 1 iulie 1904 menționa: „Nemiloasa moarte nu i-a îngăduit lui Gion de a sfârși Istoria Piteștilor, orașul său natal, la care lucra în timpul din urmă”. Aceeași știre a fost inserată și în ziarul „Românul”, la care G. Ionescu-Gion a colaborat cu mult succes. Manuscrisul referitor la Pitești a rămas, până acum, necunoscut.

Aspecte interesante, privind situația economică și socială a orașului în primul deceniu al secolului al XX-lea, ne furnizează succinta lucrare a lui Ștefan Chicoș *Monografia stării meseriilor în Pitești*<sup>5</sup>, din cuprinsul căreia se desprind cu claritate nivelul scăzut al forțelor locale de producție, precum și condițiile grele de nuncă pentru lucrătorii și ucenicii din unitățile meșteșugărești sau de factură industrială.

În perioada interbelică, la Pitești au fost tipărite mai multe lucrări cu tematică diferită. Amintim câteva: în 1927, a apărut lucrarea *Istoricul Regimentului Argeș no. 4 scris cu ocazia jubileului de 50 ani. 1877-1927*, semnată de colonelul Barbu Pârâianu<sup>6</sup>. În paginile cărții, este descrisă, în detaliu, organizarea acestei unități militare a României, participarea ostașilor argeșeni la luptele pentru obținerea independenței de stat și făurirea unității noastre naționale.

Apoi, în 1933, sub egida Ateneului popular „Ionescu-Gion” din localitate, s-a editat de către Tatiana N. Bobancu, inițiativa ateneului și a unei biblioteci publice, un *Album religios*<sup>7</sup>, care, pe lângă tema prefigurată chiar din titlu, a ilustrat și multe aspecte utile privind istoria orașului Pitești. Consemnăm, de asemenea, datele oferite în anul 1936, prin lucrarea institutorului Gheorghe M. Franțescu, intitulată *Cîteva pagini din trecutul școlii primare Domnești azi Școala Primara de Baieți nr. 1 „Nicolae Simonide” din Pitești*, cu privire la dezvoltarea învățământului din orașul nostru<sup>8</sup>.

Reținem totodată, ca deosebită, intenția autorităților locale de a susține, în anii 1936-1937, din bugetul primăriei, cu suma de 40 000 lei, acțiunea de întocmire a unei monografii privind orașul Pitești. Această sumă a fost, până la urmă, folosită la acoperirea cheltuielilor necesare reparării Uzinei de apă, distruse parțial în urma unui incendiu<sup>9</sup>.

Aspecte referitoare la dezvoltarea economică a orașului până la 1900, sunt sumar prezentate în lucrarea semnată de Ioan Gr. Rădulescu, intitulată *Comerțul și industria în trecutul orașului Pitești*<sup>10</sup>. Autorul a creionat sintetic anumite informații referitoare la situația industrială a

<sup>3</sup> *Revista pentru istorie, arheologie și filologie*, vol. XII, partea a II-a, București, 1912, p. 506.

<sup>4</sup> Petre V. Haneș, Studiu introductiv și note, în G. I. Ionescu-Gion, *Cum vorbim*, București, f.a., p. 40.

<sup>5</sup> Ștefan Chicoș, *Monografia stării meseriilor în Pitești*, Pitești, 1909.

<sup>6</sup> Institutul de Arte Grafice „Artistica”, P. Mitu - Pitești, 1927, 132 p. și foto.

<sup>7</sup> Din publicațiile Ateneului Popular „Ionescu-Gion” din Pitești, nr. 1, Pitești, 1933.

<sup>8</sup> Lucrarea a apărut cu ocazia împlinirii a 103 ani de la înființarea școlii, Pitești, 1936.

<sup>9</sup> Arh. St. Pitești, fond Primaria orașului Pitești, dosar 71/4, 1936 - 1937.

<sup>10</sup> Pitești, 1938, 43

localității, paralel cu prezentarea unor date privind cuprinderea orașului Pitești, de-a lungul secolelor, în sfera schimburilor comerciale interne și internaționale.

Aceste câteva lucrări, precum și altele de aceeași factură, apărute în perioada interbelică, sunt limitate ca tematică și rămân tributare metodei de interpretare. Pentru cercetătorii de astăzi, deși conțin o serie de erori, asemenea scrieri sunt utile, mai ales în ceea ce privește valoarea unor date statistice, care, preluate critic, ne dau posibilitatea să sesizăm anumite trasături ale vieții social-economice locale.

Evoluția deosebit de concludentă a municipiului Pitești după 23 August 1944 a determinat sporirea valorii referirilor și concluziilor privind tradițiile acestei localități, contribuția oamenilor săi la lupta poporului român pentru progres, libertate și democrație, pentru construirea, sub conducerea Partidului Comunist Român, a societății socialiste multilateral dezvoltate.

Așa, de exemplu, în perioada 1943-1960, când s-au elaborat primele planuri și schite pentru fundamentarea dezvoltării economice și urbanistice a Piteștilor, au fost întocmite mai multe studii, care, de regulă, au cuprins și unele detalii din istoria acestei localități. Amintim printre acestea pe cel elaborat de Al. Zanfiropol și K. Constantinescu, intitulat *Proiectul de sistematizare a orașului Pitești*, precum și pe cel întocmit de Alexandra Bunescu, purtând denumirea de *Monografia geografică a orașului Pitești*.

În același timp, unii pasionați cercetători locali au depus stăruitoare eforturi pentru a scoate la lumină elemente ale istoriei orașului și a reține, în scris, aspecte ale vieții economice și social-culturale din Pitești, contemporane lor. Dintre aceștia, un loc însemnat în activitatea monografică locală îl ocupă învățătorul Dumitru Udrescu (1892-1982), preocupat constant atât de istoria orașului Pitești, cât și de alte aspecte proprii județului Argeș, inclusiv de natură lingvistică și folclorică. Începând din anul 1950, Dumitru Udrescu a publicat, în presa locală, o suită de articole cu privire la *Istoricul orașului Pitești*, făcându-se referiri mai ales la epoca medievală și la primii ani ai epocii moderne.

Deosebite, în ceea ce privește cercetarea și prezentarea istoriei municipiului Pitești, au fost preocupările publicistului Constantin Florea (1926-1978), care, în ultima parte a vieții sale, a deținut funcția de șef al Filialei Argeș a Arhivelor Statului. Prin articolele și studiile elaborate, unele fiind tipărite în presa locală, în diferite volume sau în reviste de specialitate, prin numeroasele expuneri în cadrul simpoziunilor sau sesiunilor științifice, Constantin Florea a adus o importantă contribuție, mai ales, la cunoașterea participării active a piteștenilor în anii războiului pentru independență, la prezentarea mișcării muncitorești locale în perioada grevei generale din anul 1920, la definirea principalelor particularități ale evoluției economice și urbanistice a orașului în perioada interbelică precum și a altor momente din istoria municipiului Pitești. În calitate de colaboratori apropiați ai cercetătorului Constantin Florea, la elaborarea unor articole sau comunicări științifice, în cadrul desfășurării mai multor manifestări culturale, autorii acestei lucrări îi sunt recunoscători pentru conlucrarea prodigioasă, dar, mai ales, pentru prelucrarea unor valoroase surse documentare, rezultatele fiind puse apoi la dispoziția noastră, ca expresie a dorinței sale de a se realiza *Istoria municipiului Pitești*.

De-a lungul ultimelor decenii, în mai multe publicații au apărut frecvent articole referitoare la diferite momente din istoria orașului Pitești, semnate de cadre didactice de specialitate sau de cercetători din localitate, cum au fost: Mircea Adameșteanu, Gheorghe Deaconu, Constantin Dumitrescu, Iulian Matei, Celestin Speri, Nicolae Vlad, Ion Ancu Urecheanu și alții, care au conferit cunoașterii trecutului orașului nostru noi cote valorice de interes major.

În același context, se pot evidenția articolele, studiile, lucrările sau tezele de doctorat cu caracter social-istoric realizate, în anii din urmă, de: Ion Anton, Marin Bădescu, Marin Braniște, Dumitru Căpitanu, Grigore Constantinescu, Mircea Crăciun, Spiridon Cristocea, Ion Cruceană, Paul Dicu, Ion M. Dinu, Mircea Gîlca, Eugenia Greceanu, Ion Hurdubețiu, Nicolae Mateescu, Teodor Mavrodin, Ion Nania, Gheorghe Nicolescu, Marin Nițulescu, Vasile Novac, Augustin Z. N. Pop, Eugenia Popescu, Emil Răcilă, Iulian Rizea, Constantin Savu, Cornel Tamaș, Dumitru Tudor, Sebastian Tudor, Silvestru Voinescu și alții.

Cu toate acestea, istoria unitară a municipiului Pitești lipsea din literatura de specialitate. De aceea, am considerat ca în raport cu alte localități din țară, comparabile ca importanță și rol în existența poporului român, mai ales în anii socialismului, cu municipiul nostru, și care dispun de monografii proprii, este absolut oportuna realizarea unei lucrări reprezentative privind istoria Piteștilor.

Pentru unirea eforturilor factorilor locali în direcția aprofundării studierii principalelor momente din viața și munca oamenilor acestor locuri, la 24 ianuarie 1971, semnatarul rândurilor de față a inițiat o întâlnire de lucru desfășurată la sediul municipalității Pitești, unde au fost prezenți mai mulți cercetători și publiciști din județul Argeș.

S-au stabilit, cu acest prilej, o serie de măsuri referitoare la intensificarea cercetărilor pentru mai bună cunoaștere a anumitor etape istorice din existența multimilenară a așezării noastre. Rezultatele s-au oglindit în publicarea, cu mai multă frecvență, a unor valoroase articole, studii și comunicări în presă și în revistele de specialitate, precum și a câtorva lucrări, pe diferite teme, amintite selectiv mai înainte, sub semnătura cercetătorilor locali din diferite generații. Autorii acestui volum și-au asumat atunci dificila răspundere ca, prin analiza și coroborarea principalelor surse documentare și de informare referitoare la municipiul nostru, dar, mai ales, prin aprofundarea cercetărilor proprii, să persevereze în elaborarea unei istorii a Piteștilor.

Publicarea, pentru întâia oară, a *Istoriei municipiului Pitești*, grație bunăvoinței prestigioasei Edituri a Academiei Republicii Socialiste România, se constituie într-un important act de cultură, completându-se astfel un loc gol din bibliografia generală istorică. Acest fapt editorial reprezintă un moment important al strădaniilor noastre de a realiza o lucrare complexă în care să se prezinte istoria și dezvoltarea socialistă multilaterală a municipiului Pitești. Am urmărit, totodată, ca prin elaborarea acestei cărți de istorie să ne aducem contribuția la educarea revoluționar-patriotică a cetățenilor, îndeosebi a tineretului, la îmbogățirea cunoștințelor despre localitatea în care muncim și trăim.

De altfel, autorii primei istorii a Piteștilor au avut, de-a lungul anilor, preocupări statornice privind cunoașterea și prezentarea, inclusiv prin scris, a evoluției neconținute a municipiului nostru. S-a urmărit permanent valorificarea importantelor descoperiri arheologice, a noilor date

și fapte referitoare la diferite etape istorice, în special a celor ce reprezintă remarcabilele înfăptuiri ale anilor care au trecut de la Congresul al IX-lea al Partidului Comunist Român.

Astfel, cunoscutul istoric și arheolog profesorul Paul Dicu a publicat, în mai multe reviste centrale sau locale, numeroase articole, studii și comunicări referitoare cu deosebire la urmele materiale din epocile străveche și veche descoperite în această zonă, în mare parte prin cercetări proprii, sau la unele evenimente din istoria medievală și modernă a Piteștilor. O parte din descoperirile și concluziile prezentate în paginile scrise de Paul Dicu au fost preluate de către importante publicații din țară sau din străinătate, iar titlurile lor au fost înscrise în Bibliografia istorică a României.

Preocupările neobositului director al Bibliotecii Județene Argeș, Silvestru Voinescu, pasionat om de cultură, s-au concretizat, printre altele, în publicarea volumelor: *Mănăstirea Curtea de Argeș. Impresii* (1967), *Un secol de activitate corală în Pitești* (1971), *Argeșeni în spiritualitatea românească* (1980), în colaborarea la editarea altor lucrări și articole, în elaborarea de studii care au apărut în revistele de specialitate ale muzeelor din județul Argeș sau din alte localități ale țării.

În același context se înscriu și lucrările tipărite de autorul acestei introduceri, doctor în istorie, dintre care unele în colaborare sau îndrumate din punct de vedere științific, cum sunt: *Municipiul Pitești pe noi coordonate* (1969), *Plaiuri argeșene*, album foto-color (1982), *Președintele României Socialiste, Nicolae Ceaușescu, și Argeșul*, album omagial (1983), *Pitești 600-Memento*, sinteză istorică (1983), *Argeș. Cartea eroilor*, operă comemorativă (1984), *Mausoleul de la Valea Mare. Câmpulung Mușcel* (1984), la care se adauă mai multe studii și articole de specialitate sau pe alte teme, publicate în ziare, reviste și în anuare.

Semnatarii volumului *Istoria municipiului Pitești* au publicat în colaborare lucrările: *Pitești-Ghid de oraș* (1985), culegerea de studii și comunicări *Pitești-Pagini de istorie* (1986), precum și serialul de articole istorice din revista „Argeș”, având genericul *Pitești-tradiție și contemporaneitate* (mai 1986-mai 1988), ceea ce a prefăcut, favorabil, apariția acestei cărți.

Selectarea, prelucrarea și valorificarea materialului documentar din acest volum s-a realizat pornind de la principiile socialismului științific și materialismului istoric, de la aprecierile conducătorului partidului și statului nostru, tovarășul Nicolae Ceaușescu, cu privire la rolul maselor populare în istorie, al raportului dintre general și particular, dintre factorii naționali și cei locali, definitorii în analiza aspectelor specifice vieții social-politice, economice, urbanistice și cultural-științifice a municipiului Pitești, integrate evoluției generale a patriei.

Precizăm faptul că în acest volum s-au făcut deseori referiri nu numai la orașul propriu-zis, ci și la zona din imediata apropiere a municipiului, prezentându-se astfel, într-un context mai larg, evoluția economică, socială, politică și culturală a Piteștilor de-a lungul timpului.

Observațiile, sugestiile și propunerile cititorilor, pe care le așteptăm cu deosebit interes, vor contribui, fără îndoială, la îmbogățirea documentării referitoare la istoria municipiului Pitești în scopul elaborării, pe măsura dezvoltării ascendente, calitativ-superioare a tuturor domeniilor creației materiale și spirituale, de către alți cercetători, a unor noi lucrări despre reședința județului Argeș.

*Istoria municipiului Pitești* este structurată pe șapte capitole, urmărindu-se evoluția localității în toate epocile și etapele existenței noastre multimilenare. După înfățișarea cadrului geografic, sunt reliefate însemnate dovezi materiale din epocile străveche și veche, descoperite în Pitești și în localitățile învecinate, iar în paginile imediat următoare este ilustrat rolul orașului medieval în viața social-politică, economică și culturală a Țării Românești.

Un capitol al lucrării este consacrat prezentării participării active a piteștenilor la înfăptuirea marilor evenimente ale poporului român din epoca modernă (1821-1918). În capitolele finale se fac ample referiri la istoria contemporană a Piteștilor, la dezvoltarea multilaterală a municipiului în anii socialismului, la semnificația majoră a activității și vizitelor președintelui României socialiste, Nicolae Ceaușescu, în această parte a țării.

O sumară prezentare a volumului în limba engleză, consemnarea bibliografiei selective, precum și un cuprinzător indice de nume completează această primă lucrare de istorie a Piteștilor.

Aducem calde mulțumiri forurilor locale de partid și de stat, conducerii Academiei Republicii Socialiste România, editurii acestui înalt for științific al patriei noastre, redactorilor și referenților de specialitate, tipografilor, precum și aceluia care, de-a lungul anilor, ne-au sprijinit și încurajat în direcția elaborării *Istoriei municipiului Pitești*.

Dedicăm paginile noastre de istorie ziditorilor de ieri, de astăzi și de mâine ai Piteștilor, muncii și eforturilor acestora de a înălța, pe străvechea vatră a orașului, într-un climat de pace și colaborare, o înfloritoare și tot mai prosperă localitate a anilor socialismului - municipiul Pitești.

Dr. PETRE POPA







**Poziția geografică.** Municipiul Pitești, reședința județului Argeș, este situat în partea central-sudică a României, între Carpații Meridionali și Dunăre, în nord-vestul Munteniei, la confluența râului Argeș cu Rîul Doamnei, în punctul de intersecție al paralelei de 44°51'30" latitudine nordică cu meridi-anul de 24°52' longitudine estică, la distanță relativ egală față de Polul Nord și de Ecuator, paralela de 45° trecând prin comuna Merișani, la 20 km N de Pitești<sup>1</sup>.

Altitudinea este cuprinsă între 252 m, la nivelul albiei minore a Argeșului (S), și 356 m, în cartierul Trivale (V). La NV de terasa Trivale- Papucești se află cota de 373 m, iar la E de Valea Mare-Podgoria, cota de 406 m. În sectorul de VSV al satului Mica, comuna suburbană Bascov, se găsește cota de 439 m (Pădurea Bogdăneasa).

Municipiul Pitești, fiind un important centru economic, politic, social și cultural al țării noastre, a fost inclus, în perioada 1966-1977, în categoria marilor orașe<sup>2</sup>. Totodată este cea mai însemnată localitate urbană din vestul Munteniei.

Piteștii s-au format și s-au dezvoltat într-o regiune naturală complexă, cu factori oropedoclimatici favorabili vieții și activității umane, la întretăierea unor vechi drumuri comerciale și căi de comunicație care asigurau multiple și permanente legături între câmpie, deal și munte, între estul și vestul Țării Românești, între aceasta și Transilvania (prin culoarul Rucar-Bran și defileul Oltului), între nordul și sudul Dunării, între Europa centrală și Peninsula Balcanică.

<sup>1</sup> G. I. Lahovari, *Dicționar geografic al județului Argeș*, București, 1888, p. 121-122; G. I. Lahovari, general C. I. Brătianu, Gr. G. Tocilescu, MDGR, vol. IV, București, 1901, p. 735-736.

<sup>2</sup> *Geografia României, II, Geografia umană și economică*, Edit. Academiei, București, 1984, p. 146, 149, 157.

Vatra orașului s-a conturat și apoi s-a extins în zona din dreapta râului Argeș, pe terasele și pantele vestice și pe terenuri din lunca. Terasele fluviatile, sculptate în Piernontul Cotmeana, sunt dispuse sub forma unui amfiteatru natural, cu deschiderea orientată spre dealurile estice din Piemontul Cîndești, numite Dealurile Piteștilor. Amplasarea localității pe terasele și malurile Argeșului conferă Piteștilor o nota specifică, o anumită personalitate și un pitoresc deosebit.

Intravilanul este orientat longitudinal, de la NV spre SE, pe o distanță de circa 12 km, între Pitești N-Bascov și Pitești S-Prundu.

**Limitele.** Orașul Pitești propriu-zis se extinde până la următoarele localități: Bascov-comuna suburbană (NNV), Budeasa (NNE), Mărăcineni-comuna suburbană (NE), Ștefănești-comuna suburbană (ESE), Bradu-comuna suburbană (SSV), Albota (SV), Moșoaia (V) și Băbana (VNV), din județul Argeș<sup>3</sup>.

**Suprafața.** Aria orașului s-a mărit treptat în funcție de dezvoltarea economică și de evoluția demografică. Pentru secolul al XIX-lea și pentru cele anterioare, întinderea localității nu poate fi stabilită cu exactitate, deoarece lipsesc date certe.

La recensământul din anul 1912, suprafața Piteștilor era de 519 ha 5.950 mp, din care: 438 ha 3.450 mp avea orașul propriu-zis, 45 ha parcul Trivale, 10 ha cătunul Papucești și 26 ha 2 500 mp cătunul Turcești<sup>4</sup>. În anul 1948 suprafața totală a orașului era de 1 435,5 ha (fără comuna suburbană Găvana), din care: 477,5 ha (34%) aparțineau intravilanului și 958 ha (66%) extravilanului. În exteriorul hotarului, orașul poseda 160,6 853 ha: 153, 2.700 ha pădure în comuna Dobrogostea, județul Argeș și 7, 3.153 ha în comuna Mărăcineni<sup>5</sup>, județul Mușcel, unde s-a construit uzina de apă a Piteștilor.

În anul 1987, suprafața municipiului era de 4.073 ha, iar împreună cu aria comunelor suburbane Bascov, Bradu, Colibași, Mărăcineni și Ștefănești totaliza 25.074 ha<sup>6</sup>.

**Relieful.** Relieful municipiului Pitești se încadrează în doua subunități morfostructurale: Piemontul Getic, subunitate deluroasă, de orogen, și Câmpia Română, subunitate de platformă<sup>7</sup>.

3 Municipiul Pitești, în *Localitățile județului Argeș*, Pitești, 1971, p. 20.

4 *Dicționarul statistic al României* . . . , I, București, 1914, p. VIII.

5 Date existente în situațiile recensământului din anul 1948, păstrate în Arh. Primăriei Pitești.

6 Date primite de la Serviciul de arhitectură al Consiliului Popular al municipiului Pitești.

7 Pentru aspectele și datele geografice, geologice și geomorfologice v.: *Enciclopedia geografică a României*, Edit. Științifică și Enciclopedică, București, 1982, p. 16-17, 210-224; *Geografia României*, I, *Geografia fizică*, Edit. Academiei, București, 1983, p. 73-194. 636-638, 643; George Vălsan, *Câmpia Română* . . . , în *Opere alese*, Edit. Științifică, 1971, p. 147-318; Vintilă Mihăilescu, *Geografia fizică a României*, Edit. Științifică, București, 1969, p. 107-111. 133-138. 186; Grigore Posea, Nicolae Popescu, Mihai Ielenicz, *Relieful României*, Edit. Științifică, București, 1974; Aurelia Barco, Eugen Nedelcu, *Județul Argeș*, Edit. Academiei, București, 1974, p. 10-70, 85; Petre Coteș, *Geomorfologia României*, Edit. Tehnică, 1973, p. 131-161, 310-320, 362-378; N. Oncescu, *Geologia României*, ed. a III-a, Edit. Tehnică, București, 1965, p. 19 și urm.: V. Mutihac, L. Ionesi, *Geologia României*, Edit. Tehnică, București, 1974, p. 14-23, 53-87, 471-485, 632-642.

Teritoriul Piteștilor aparține Piemontului Getic și Câmpiei Române. Se află pe linia de contact dintre subunitățile: Piemontul (Platforma) Cotmeana (V și NV), Dealurile (Gruirile) Argeșului (NNE), Piemontul (Platforma) Cîndești (ESE) și, totodată, în sectoral de tranziție dintre Piemontul Getic (N) și Câmpia Română. Vechea vatră a municipiului face parte din Piemontul Cotmeana, iar terenurile sudice se integrează în Câmpia Piteștilor, subunitate a Câmpiei Române. Dealurile Piteștilor din stânga râului Argeș aparțin Piemontului Cîndești.

Pe parcursul evoluției paleogeografice a teritoriului piteștean s-au desfășurat ample și îndelungate procese geologice, geofizice și geomorfologice în epocile precarpatice (etapele precambriană, caledonice și hercinică) și carpatică (etapa de tranziție kimmerică, etapele carpatică veche și neocarpatică). În acest spațiu geologic și geografic au avut loc repetate transgresiuni și regresii marine.

Pentru relieful actual, cuaternarul prezintă o importanță deosebită când lacul din Câmpia Română s-a retras treptat spre est. În faza Mindel, de exemplu, lacul se întindea până la Pitești, iar în faza Riss, câmpia se exondează complet.

Piemontul Cotmeana s-a clădit pe Depresiunea Getică, depresiune formată prin scufundarea unei zone de cristalin din fața Carpaților Meridionali, probabil la începutul senonianului. În fundament, peste cristalin s-au depus conglomerate mărunte cu amoniți sau marne alburii senoniene, marne și gresii eocene, depozite diferite paleogene și pliocene. Peste acestea se află argile nisipoase, roșii, de tip loessoid, cu intercalații de argile gălbui, de vârstă pleistocen mediu și superior, care acoperă podurile interfluviilor. În villafranchian Piemontul Cotmeana s-a definitivat sub forma unei câmpii piemontane care apoi a fost înălțat, transformat în platou și fragmentat de văi. Formațiunile geologice sunt dispuse, în general, monoclinale. Perimetrul municipiului Pitești este flancat la VNV de anticlinalul de la Slătioarele (com. Băbana), iar la S și SV de anticlinalul de la Bradu-Oarja-Albota, acestea fiind cule pliocene sudice ale avansatei precarpatice acoperite de cuvertura piemontană. Depozitele masive, dispuse în stive torențiale, au o vârstă pliocenă și pleistocenă și sunt alcătuite mai ales din pietrișuri asociate sau intercalate cu nisipuri, cunoscute sub denumirea de „pietrișuri de Cîndești”.

Câmpia Piteștilor, câmpie de acumulare fluvio-lacustă, cuaternară, are ca fundament Platforma Moesică (Platforma Valahă). Este una din cele mai înalte și fragmentate câmpii piemontane din România (350 m altitudine absolută) și este formată din terasele de pe partea dreaptă a Argeșului. Câmpia Piteștilor este limitată la NV de Platforma Cotmeana, pe o linie care o desparte de terasa a III-a a Argeșului, iar la E de Platforma Cîndești, piemont ce domină lunca Argeșului printr-un abrupt pronunțat, între Pitești și Găiești. Câmpia propriu-zisă a Piteștilor corespunde celor trei terase ale Argeșului. Terasa au fost sculptate într-un mare con de dejecție, pe suprafața căruia se pare că Argeșul și-a schimbat cursul de mai multe ori. La geneza Câmpiei Piteștilor a contribuit și remanierea pietrișurilor villafranchiene din Piemontul Cotmeana. Depozitele sedimentare ale acestei câmpii cuprind „pietrișuri de Pitești”<sup>8</sup>, pe lângă

---

<sup>8</sup> Petre V. Coteț, *Câmpia Română ...*, Edit. Ceres, București, 1976, p. 57, 59-60, 182-183 (Câmpia Piteștilor).

nisipuri, argile, depozite loessoide. Acestea sunt așezate pe o stivă groasă de sedimente paleozoice, mezozoice și neozoice care acoperă fundamentul cristalin al Platformei Moesice. Asemenea câmpii piemontane, formate pe cuverturi aluvio-proluviale pliocene și cuaternare, mai sunt cunoscute în literatura de specialitate sub denumirea de „tipul Pitești”<sup>9</sup>.

Terasele văii Argeșului din Piemontul Cotmeana au început să se contureze în pleistocenul mediu, crearea lor fiind determinate de mișcările eustatice, de ridicările neoteetonice și de oscilațiile climatice. În Câmpia Română sistemul de terase a apărut în pleistocenul superior.

În ordinea descrescândă a altitudinii, terasele fluviatile din dreapta Argeșului, în perimetrul Piteștilor, sunt următoarele: terasa *Smeura* (350 m altitudine medie); *Trivale-Papucești* (333 m alt.), unde s-au înălțat noile cartiere de locuințe Trivale I, II (V), Războieni (SV), precum și stadionul 1 Mai și Sala sporturilor (V); terasa *Exercițiu* (300 m alt.), pe care se află cartierele Craiovei, Exercițiului-Banatului-Traian, Teilor, Mără-șești, Găvana I, II, III; terasa *centrul civic* (277 m alt.) cuprinde vechea vatră a orașului, cartierele Gara de Sud, Petrochimiștilor-Prundu și Pitești Nord I, II, platformele industriale Pitești Nord și Pitești Sud-piața publică și centrul politico-administrativ; *terasa de lunca* (255 m alt.), unde s-au construit cartierele Calea București, Cîmpineanu, Eremia Grigorescu, Viilor, diferite unitați industriale, Parcul Argeș, Bazinul olimpic, de înot acoperit, serele Pitești și Bascov, lacurile de acumulare și hidrocentralele Bascov-Pitești N, Pitești-Prundu, Golești-Călinești.

În cuprinsul Piemontului Cotmeana, rețeaua hidrografică este divergentă. La Pitești rețeaua este însă convergentă, deoarece în pleistocenul inferior a început să se formeze o arie de subsidență locală, care a determinat apariția unei piețe de adunare a apelor, unde se strînge „candelabru” rîurilor dintre Argeș și Argeșel (Vâlsan, Rîul Doamnei, Rîul Tîrgului și Argeșel). Până la Pitești cursul Argeșului este orientat în direcția N-S. Din cauza modificărilor tectonice produse în fundament de către lăsarile subsidente spre SE, de la Pitești cursul Argeșului a fost deviat spre ESE.

În cuaternar (pleistocen și holocen), cea mai recentă etapă a evoluției paleogeografice, s-a definitivat relieful actual al Piteștilor.

**Date seismice.** Țara noastră aparține regiunilor alpino-carpato-himalaiene cu seismicitate puternică, cele mai frecvente cutremure de pământ fiind de origine tectonică. Teritoriul Piteștilor este afectat periodic de mișcările seismice care își au epicentrul îndeosebi la curbura Carpaților<sup>10</sup>.

În diferite documente medievale au fost consemnate informații cu privire la declansarea și consecințele acestor fenomene naturale la Pitești. Astfel în anul 1628, cutremurul de pământ care a avariat clădiri în Câmpulung Muscel<sup>11</sup> a afectat și orașul Pitești. La 30 decembrie 1724 în Pitești a avut loc un alt cutremur de pământ, așa cum reiese dintr-o însemnare

<sup>9</sup>Monografia geografică a R.P.R., I, 1960, p. 191 și anexa XI, Harta geomorfologică (34), Câmpii de tip Pitești (câmpii piemontane subcolinare, cu văi divergente și terase în evantai dezvoltate în zonele de contact).

<sup>10</sup>Petre Coteț, *Geomorfologie cu elemente de geologie*, Edit. Didactică și Pedagogică, București, 1971, p. 154-161; Nestor Lupei, *Dinamica terestră*, Edit. Albatros, București, 1979, p. 205-239.

<sup>11</sup>N. Iorga, *Isioria bisericii românești ...*, ed. a II-a, vol. I, București, 1928, p. 282.

făcută pe coperta *anatefterului* (condica de porunci a vistieriei lui Constantin Brâncoveanu), unde s-a notat: „Eu Constandin logofețal din Pitești, la dichembrie, la zile 30, s-au cutremurat pamântul la 3 ceasuri din noapte, și am scris eu, anul 7233" (1724)<sup>12</sup>. Tot în secolul al XVIII-lea au fost semnalate două mari seisme: primul miercuri 31 mai 1738, la ora 9,30 dimineața, care s-a repetat la ora 15,30 după-amiaza, și al doilea în noaptea de 26 martie 1790. Un alt seism este amintit în anul 1740<sup>13</sup>. Aceste cutremure au avut o intensitate pronunțată în București și, desigur, s-au propagat și la Pitești.

În secolul al XIX-lea, piteștenii au cunoscut puternicele seisme, cu epicentrul în Vrancea, din 14/26 octombrie 1802 și din noaptea de 13/14 noiembrie 1829<sup>14</sup> sau pe cele din 11/23 ianuarie 1838<sup>15</sup> și 19/31 august 1894<sup>16</sup>, care au cauzat numeroase pagube în Pitești. În luna februarie 1833, în partea nordică a județului Argeș (plaiul Aref și plasa Topolog) s-au produs mai multe seisme cu epicentrul în Munții Făgăraș,, începând cu 7 februarie, acestea fiind resimțite și în Pitești<sup>17</sup>.

La începutul secolului al XX-lea, activitatea seismică a continuat. Cutremurul de la 12 mai 1912 a reactivat faliile din Muntenia. În iarna anului 1916, un cutremur cu epicentrul în Munții Făgăraș s-a manifestat, timp de mai multe luni, și în județul Argeș, prin zguduirii succesive în aceeași zi<sup>18</sup>. Aceste mișcări ale scoarței terestre s-au transmis și în Pitești.

Cele mai puternice mișcări seismice din secolul nostru, soldate cu deteriorarea unor clădiri, au fost înregistrate la Pitești în noaptea de 10/11 noiembrie 1940 și în seara zilei de 4 martie 1977<sup>19</sup>. De asemenea, populația municipiului a cunoscut cutremurul din noaptea de 31 august 1986, cu intensitate ceva mai redusă<sup>20</sup>. Ultimele trei seisme au avut epicentrul tot în Vrancea.

**Date paleontologice.** Pe teritoriul Piteștilor s-au semnalat importante resturi de faună fosilă pliocen-cuaternară, termo- și crio-fila<sup>21</sup>, în numeroase puncte fosilifere situate atât în oraș, cât și în apropiere: Pitești V, Pitești E, Pitești-Bascov-Budeasa S și Centru, comuna suburbană Ștefanești s.a. În sectorul Trivale au ieșit la suprafață la începutul secolului nostru piese fosile de proboscideni (*Elephas meridionalis*). Materialele

12 Dinu C. Giurescu, *Studii și materiale de istorie medie* (SMIM), vol. V, București, 1962, p. 476.

13 G. I. Ionescu-Gion, *Istoria Bucurșilor*, București, 1899, p. 124, 349-350; V. A. Urechia, *Istoria școalelor ...*, t. IV, 1901, p. 102.

14 Marin M. Braniște, MO, XV, nr. 9-10, Craiova, 1963, p. 741 (cf. Arh. St. București, Mănăstirca Cozia, XX, 14); Gr. Uritescu, *Șchitul Trivalea din Pitești*, MO, nr. 3-4, 1965, p. 200-201, 217, 253, 255.

15 Buletin-Gazeta Adm., VII, 22, București, 1838 (raportul ocăruiirii județului Argeș).

16 Arh. St. Pitești, fond Protopopiatul Argeș, dosar 8/1894.

17 Vl. Diculescu, *Viața cotidiană în Țara Românească ...*, Edit. Dacia, Cluj, 1970, p. 80

18 V. Lupei, *op. cit.*, p. 231.

19 *Caracteristicile cutremurului din 4 martie*, Știința, XLVI, nr. 10 744, duminică 6 martie 1977, p. 2.

20 De la Central de fizică a pământului și seismologie, Știința, XLI, nr. 13 694, 1986.

21 Sava C. Athanasiu, *Contribuțiuni la studiul faunei terțiare de mamifere din România*, Anuarul Institutului Geologic al României, vol. I, fasc. 1, București, 1907, p. 132-133, 141-147, 162, 175, tab. VIII, fig. 22, 29; *idem*, vol. II, fasc. 3, 1908, București, 1909, p. 379-380, 386-387, tab. X, fig. 28 a-b.

au fost studiate de geologul și paleontologul Sava Athanasiu<sup>22</sup> și de paleontologul francez Etienne Patte<sup>23</sup>. Fragmente de molari și alte resturi fosile, printre care și un fildes, au apărut în anii 1957-1959, în urma unor săpături efectuate într-o gradină din Pitești, str. Țepes Vodă, și în câteva locuri din Ștefănești-Pitești (' *Archidiskodon meridionalis-Nesti* )<sup>24</sup>.

O descoperire importantă a fost semnalată în albia minoră a Argeșului, la barajul Pitești N-Bascov în decembrie 1968, când, în cursul escavațiilor pentru fundație, au apărut numeroase resturi ale scheletului unui individ tot din specia *Archidiskodon ( Elephas ) meridionalis* (Nesti). În același loc s-au găsit două tibii care se pare că au aparținut unui exemplar de *Rhinoceros (Dieerorhinus ) etmscus* Falc. Aceste specii au trăit într-un climat cald, umed și cu vegetație abundentă, la începutul cuaternarului (pleistocenul inferior). Fosilele se păstrau la 13 m adâncime, într-o lentilă de nisip grosier fixată într-un strat de marnă nisipoasă vântată. Vârsta depozitelor din albia minoră a Argeșului în care se aflau resturile fosile este cuaternar-villafranchiană (pleistocenul inferior). Din observațiile făcute pe teren, se presupune ca piesele erau „in situ”<sup>25</sup>.

De asemenea, la muzeele sau punctele muzeistice din cadrul unor institutii școlare din Pitești-Institutul de Învățământ Superior, Liceul „Nicolae Bălcescu” s.a.-se află fragmente fosiliere faunistice, îndeosebi de proboscideni, apărute în zona municipiului, unele fiind inedite.

Fosilele faunistice de la Pitești au o valoare științifică deosebită, deoarece sunt în legătură cu descoperirea, în aceleași depozite cuaternare din albia minoră a râului Argeș, a uneltelor de silex aparținând culturii de prund din paleoliticul inferior și deci contribuie la explicarea procesului antropogenezei în acest spațiu geografic<sup>26</sup>.

**Resurse ale subsolului.** Subsolul Piteștilor este bogat în substanțe minerale utile. În profunzimea structurilor geologice se află zăcăminte de țiței și gaze naturale, municipiul fiind un important centru petrolifer. Se remarcă zăcămintele de țiței din formațiunile meoțiene pe aliniamentul Bogați-Leordeni-Călinești-Oarja-Pitești-Slătioara-Moșoia-Cocu s.a. Exploatarea țițeiului în împrejurimile Piteștilor a început în anul 1959<sup>27</sup>.

În anticlinalul de la Slătioarele, în marginea de VNV a Piteștilor, a fost prospectat și delimitat un însemnat masiv de sare (diapirul de la Slătioarele-Pitești)<sup>28</sup>. Depozitele aluvionare cuaternare din albia râului Argeș oferă mari cantități de pietrișuri și nisipuri care sunt exploatate intens pentru construcții. De asemenea, argila și alte roci sunt folosite pentru producerea cărămidilor, teracotei etc.

22 *Idem*, *Comunicare asupra resturilor de mamifere pliocene găsite în județul Argeș...*, Buletinul Societății de Științe din București..., anul XIV, nr. 1-2, București, 1905, p. 273.

23 Etienne Patte, *Sur les éléphants fossiles de Roumanie*, București, 1936, p. 13.

24 Paul I. Dicu, SCIVA, 30, 1979, 4, p. 576

25 R. Stancu, R. Gava, I. Băcanu, *Noi date paleontologice privind prezenta lui Archidiskodon și Rhinoceros în Bazinul mijlociu al Argeșului*, St. Com. Pitești, II, 1969, p. 33-45. Materialele se păstrează la Muzeul județean Argeș din Pitești

26 Paul I. Dicu, SCIVA, 30, 1979, 4/575-589; *idem*, *Dovezi ale culturii de prund pe valea Argeșului*, Secera și ciocanul, XVI, nr. 3 690, Pitești, 19 martie 1966, p. 2

27 Gheorghe Neagu, Ion Postelnicescu, Ion Dabu, *Contribuții la istoria forajului sondelor de petrol și gaze în județul Argeș...*, Pitești, 1972, p. 24-33.

28 V. Mutihac, L. Ionesi, *op. cit.*, p. 485, 488; *Enciclopedia geografică a României*, p. 209.

**Clima.** Piteștii și împrejurimile au clima temperat-continentală de pădure, etajul colinar<sup>29</sup>. Acest climat este determinat de advecția aerului maritim continental din vest și a celui continental din nord și din est. Orașul propriu-zis, așezat între dealurile piemontane înalte, pe terasele Argesului, are un topoclimat de vale cu predominarea timpului calm, moderat. În lunile de iarnă nu se înregistrează temperaturi foarte scăzute sau viscole puternice, iar verile sunt mai puțin toride.

*Temperatura* medie anuală a aerului variază între 9°-10°C, media anilor 1896-1975 fiind de 9,7°C (media lunii ianuarie -2,4°C, cea a lunii iulie 20,7°C, iar amplitudinea anuală de 23,1). Temperatura maximă absolută anuală a aerului, între anii 1899 și 1979, a atins 39,2°C la 14 august 1946. Din alte surse reiese că Stația Meteorologică, Pitești a înregistrat temperatura maximă absolută de 40,8°C la data de 5 iulie 1916. Temperatura minimă anuală a aerului, în aceeași perioadă, a ajuns la -27°C la 24 ianuarie 1907. În privința temperaturii medii lunare și anuale s-au constatat variații însemnate în cursul anului și de la un an la altul. Într-o perioadă de cinci luni (mai-septembrie) temperatura medie lunară depășește 5°C și numai în două luni (ianuarie și februarie) valorile medii lunare sunt mai coborâte de 0°C.

În anul 1987, luna martie a fost foarte friguroasă în comparație cu anii precedenți. La data de 5 martie 1987, termometrele au indicat -17°C, aceasta fiind cea mai coborâtă temperatură a lunii respective din ultimul secol. Între 1 și 18 martie 1987 valorile de temperatură au fost negative. Durata medie multianuală de strălucire a Soarelui la Pitești a fost de 2.196 ore anual, în perioada 1973-1982.

*Circulația aerului* se produce mai ales dinspre nord-est (26%), apoi nord (14%), vest (12%) și est (11%). Calmul atmosferic are o frecvență de 15%. Viteza medie anuală este de 2,6 m/s, variind între 0,9 m/s din sud-vest, în decembrie, la 4,7 m/s din est, în martie. Vânturile dinspre N, NE și E poartă denumirea generală de "cravăț", vânturile din V "austral", din SSE „băltărețul”, iar din direcția Carpaților Meridionali, primăvara și vara „munteanul”.

*Precipitațiile atmosferice*, în genere, depășesc media pe țară, oscilând între 680 și 700 mm anual.

În anii de observație 1896-1915; 1921-1975, cantitatea medie anuală a atins 734,3 mm (42,7 mm în ianuarie, 106,3 mm în iunie, 87,3 mm în iulie, 46,7 mm în decembrie). În cursul unui an lunile cele mai ploioase sunt mai, iunie și iulie (80-90 mm), datorită activității ciclonice mai intense și dezvoltării proceselor de convecție, iar lunile cele mai sărace în precipitații sunt februarie, martie (37 mm), uneori și luna ianuarie (în 1896 cantitatea minimă lunară pe ianuarie a fost 0,0 mm). Umiditatea atmosferică este, în medie, de 68%.

<sup>29</sup> A. Barco, E. Nedelcu, *op. cit.*, p. 42-47: *Anuarele statistice ale RSR pe anii 1950 și 1986*, Direcția Centrală de Statistică, București, p. 6, 9 (1986), 6-7, 12-18, 18-19, 26-27, 32-33, 38-39 (1980); Unele date au fost furnizate de către Stația Meteorologică a județului Argeș, Pitești (șef stație, meteorolog Filoteu Radu). Menționăm că stația de la Pitești a funcționat efectiv din anul 1899 (v. St. C. Hepites, *Organisation du service météorologique de Roumanie*, Bucarest, 1899, p. 17). Măsurători meteorologice s-au efectuat la Pitești încă din anul 1896.

**Hidrografia.** Râul Argeș este principala apă curgătoare a Piteștilor, albia sa formând marginea estică a orașului pe o distanță de aproximativ 10 km. Valea Argeșului a avut un rol important în istoria comunităților umane care au trăit aici din epoca straveche și până astăzi.

La Pitești, râul Argeș trece printr-o zonă de subsidență, unde s-a format, în cuaternar, așa cum s-a precizat în paginile anterioare, o „piată” de adunare a apelor din bazinul superior. În acest loc, pe stânga, lângă parcul orașenesc din luncă, Argeșul primește apele afluentului său, Râul Doamnei<sup>30</sup>. Cele două râuri au un debit relativ constant. Debitul mediu multianual al Argeșului este de 34,9 m<sup>3</sup>/s, iar cel al Râului Doamnei de 20,4 m<sup>3</sup>/s. Diferența dintre debitele maxime și minime este foarte pronunțată. În anul 1975, debitul maxim al Argeșului a fost de 980 m<sup>3</sup>/s, amonte de confluența cu Râul Doamnei, și de 1950 m<sup>3</sup>/s, aval de confluență<sup>31</sup>. În anii 1970 și 1975 s-au declanșat mari inundații care au cauzat importante pagube materiale.

Pe partea dreaptă, Argeșul colectează apele unor afluenți mai mici din Piemontul Cotmeana, cu scurgere torențială, cum sunt: râul Bascov și pârâul Valea Rea-Găvana (NV); pârâiele Trivale (Valea Stâncii) și Scorobaia (V); Dîrzul (Turcești) și Geamăna sau Geamana Mare (S). Pe valea Argeșului și pe văile afluenților săi, pentru utilizarea rațională a apelor, au fost executate ample lucrări hidrotehnice. Albiile minore ale pârâielor au fost canalizate subteran pe distanțele de traversare a ariei orașenești. Pe valea Argeșului au fost construite lacurile de acumulare și hidrocentralele Budeasa-Bascov, Pitești N-Bascov-Budeasa, Pitești E-Prundu, Pitești S-Golești-Olănești-Căteasca. Pe Râul Doamnei s-a amenajat lacul de acumulare Mărăcinei -Valea Mare Podgoria, pentru atenuarea viiturilor din bazinul acestui râu. Prezența apei lacurilor de acumulare imprimă unele schimbări în microclimatul municipiului, în fauna și flora sa și oferă noi posibilități de agrement, de practicare a sporturilor nautice. În acest scop s-a dat în exploatare o modernă bază nautică la Pitești N-Bascov-Budeasa, de nivel național și internațional. Lacurile de acumulare constituie principala sursă de aprovizionare cu apă potabilă și industrială a municipiului și a localităților limitrofe.

La SV de Pitești, își formează cursurile râurile Neajlov, afluent al Argeșului, pe dreapta, și Dîmbovnic, afluent pe stânga al Neajlovului.

Pe teritoriul municipiului au fost determinate două prize de apă subterană sulfuroasă, cu debit artezian, situate la adâncimi cuprinse între 23-35 m și 50-70 m. S-au efectuat lucrări pentru valorificarea acestor ape, prin construirea unor fântâni.

Fântânile arteziene din Pitești<sup>32</sup>, cu apă ușor mineralizată (sulfată), mult apreciată de cetățeni, își au sursa în straturile freatice menționate. Cele mai solicitate se află pe străzile Crinului, Constantin Brîncoveanu (parcare), Gheorghe Lazăr, Eremia Grigorescu, Bascovului (peste linia C.F.E., cantonul 110), Depozitelor (lângă autobaza Pitești), b-dul Nicolae Bălcescu (în curtea Fabricii de încălțăminte) ș.a.

<sup>30</sup> *Enciclopedia geografică a României*, p. 54-57; I. Ujvári, *Geografia apelor României*, Edit. Științifică, București, 1972, 366, 441-462; A. Barco, E. Nedelcu, *op. cit.*, p. 47-50.

<sup>31</sup> Unele date au fost luate de la Direcția Apelor Argeș din Pitești.

<sup>32</sup> Pentru vechile fântâni v. : Arh. St. Pitești, fond Primăria oraș Pitești, dosar 27/118 /1883 ș.a.; N. Stoicescu, *Bibliografia localităților și monumentelor feudale din România, I, Țara Românească*, vol. II, București, 1970, p. 486 și urm. (N. Stoicescu, *Bibliografia ...*, 1970)



**Solurile.** În aria Piteștilor, solurile fac parte din categoria celor silvestre submontane, provincia danubiano-getică aflându-se într-o zonă de tranziție de la solurile etajului deluros, cu soluri brune de pădure, tipice și podzolite, la solurile dealurilor joase și ale câmpiilor înalte, cu soluri pseudogleice<sup>33</sup>. La Pitești predomină solul de tip podzolic, care este, în general, profund și relativ fertil. Astfel, pe terasele și pantele dealurilor piemontane se disting soluri podzolice argiloiluviale. În Câmpia înaltă a Piteștilor, se întâlnesc, mai ales, soluri argiloiluviale brun-roșcate podzolite. Tot aici apar și soluri negre argiloase compacte, slab humifere. În lunca Argeșului se află soluri aluviale gleizate, adică soluri argilo-nisipoase, compacte, permeabile și fertile. Solul zăvoaielor este format din aluviuni recente, fiind nisipos-argilos, profund și suficient de fertil. Pe aceste soluri, locuitorii au practicat din cele mai vechi timpuri agricultura. Indicele de ariditate mediu multianual a fost de 38 % (25 % în iuna august și 58 % în luna ianuarie)<sup>34</sup>, ceea ce asigură condiții optime pentru dezvoltarea pomiculturii și viticulturii. O amploare deosebită au avut-o pomicultura și viticultura din Dealurile Piteștilor (estice și vestice). În anii socialismului s-au aplicat și se aplică măsuri complexe agrotehnice pentru ameliorarea solurilor și măsuri hidrotehnice în scopul prevenirii și combaterii eroziunii sau degradării suprafețelor de teren.

**Flora. Vegetația.** La Pitești predomină vegetația caracteristică dealurilor din Piemontul Getic. Pe terenul urban și periurban se dezvoltă vegetația de pădure colinară, vegetația de silvostepă, iar ca tip azonal, vegetația de luncă. În aceasta zonă se întrepătrund elementele de floră montană cu cele de câmpie. Flora Piteștilor este bogată în specii, cuprinzând și unele plante rare<sup>35</sup>. Pădurea din perimetrul municipiului se află la limita dintre subzona fagului și a stejarului și tot aici întâlnim limita sudică a mesteacănului alb (*Betula vermeosa*).

În renumita padure Trivale din V și VNV municipiului (circa 2.008 ha, din care 45 ha parc) și în masivele silvice din localitățile apropiate: Slatioara-Băbana, Bascov, Dobrogostea (fosta moșie, proprietate a orașului Pitești din epoca medievală), Budeasa, Micești, Colibași-Făget-Mioveni-Racovița, Valea Mare Podgoria-Enculești, Ștefănești<sup>36</sup>, în alte locuri de pe terasele și pantele orașului, în parcuri și spații verzi se află nume-roase specii de arbori caracteristici fâșiei gorunetelor: gorunul (*Quercus petraea*), gârnița (*Quercus frainetto*), cerul (*Quercus cerris*), fagul (*Fagus sylvatica*), frasinul (*Fraxinus excelsior*), carpenul (*Carpinus betulus*), arțarul sau paltinul (*Acer platanoides*), stejarul (*Quercus robur*), ulmul (*Ulmus procera*), teiul pădureț (*Tilia cordata*), salcâmul (*Robinia pseudo-*

<sup>33</sup> *Enciclopedia geografică a României*, p. 215, 217 (harta); Alexandru Roșu, *Geografia fizică a României*, ed. a 2-a, Edit. Didactica și Pedagogică, București, 1980, p. 148-151; A. Barco, E. Nedelcu, *op. cit.*, p. 58-59.

<sup>34</sup> Unele date au fost oferite de către Oficiul de Stat pentru Pedologie Agricolă (OSPA) Argeș din Pitești.

<sup>35</sup> Flora din zona Pitești și, în special, din pădurea Trivale a fost studiată la finele secolului al XIX-lea de către renumitul botanist D. I. Grecescu (1841-1910); v. opera sa *Conspectul florei României* (1898).

<sup>36</sup> Filiala Pitești a Institutului de Cercetări și Amenajări Silvice din R. S. România a alcătuit o documentație-studiu care cuprinde propuneri cu privire la sistematizarea și amenajarea complexă a pădurii Trivale precum și unele indicații de principiu referitoare la amenajarea celorlalte păduri de agrement și producție din jurul municipiului Pitești. Filiala a fost înființată în anul 1976. Pentru flora, v. Al. Borza, *Dicționar etnobotanic*, Edit. Acad., Buc., 1968

dacacia), seorusul (*Scorbus domestica*), marul paduret (*Malus sylvestris*), părul pădureț și sălbatic (*Pyrus py raster*), cireșul amar, sălbatic, pădureț (*Cerasus vulgaris, avium*), măceșul (*Rosa caninaj*, anumite specii de conifere s.a. Dintre arbuști amintim: alunul (*Corylus avellana*), cornul (*Comus mas*), sîngerul (*Cornus sanguinea*), socul (*Sambucus nigra*), porumbarul (*Primus spinosa*), rugul (*Rosa canina*), jugastrul (*Acer campestfa*), lemnul căinesc și mălinul negru (*Ligustrum vulgarae*), păducelul (*Crataegm monogyna*), murul (*Rubus caesius*), rugul de mure (*Rubus plicatus*), cătina (*Tamarix ramosissima*) s.a. Acești arbuști pot fi vazuți și în lunca Argeșului. Tot aici se găsesc varietăți de arbori, ca: plopul alb, negru, tremurător (*Plopulus alba, nigra, tremula*), răchita (*Salix fragilis*) cu multe varietăți, salcia alba (*Salix alba*), aninul sau arinul alb și negru (*Alnus incana, glutinosa*) s.a.

Stratul ierbos este variat și cuprinde, mai ales pe văi, speciile cunoscute de geofite și hemicriptofite vernale etc. Se întilnesc și alte numeroase plante caracteristice pentru flora pădurilor din zona colinară, precum și zonei de câmpie. Se remarcă, în special, varietățile de ciuperci comestibile și necomestibile (unele fiind otrăvitoare) care cresc în padurile din jurul Piteștilor. În toate timpurile ciupercile comestibile au fost adunate și folosite ca alimente de către populația orașului.

Flora din zona Piteștilor a fost minuțios cercetată și studiată între anii 1960-1965. În pădurea Trivale, pe terasele Argeșului și în lunca Argeșului au fost identificate și inventariate 787 de unitați sistemice: 751 specii, 5 subspecii, 21 de varietăți și 10 forme, grupate în 88 de familii, reprezennd peste 18% din flora țării. În flora locală, elementul preponderent este cel eurasiatic, urmat de cel mediteranean. Teritoriul cercetat este acoperit în mare măsura de hemicriptofite și de terofite. Aici au fost înregistrate plante rare în flora României: *Montica verna*, *Peucedanum rochelianum*, *Galium divaricatum*, *Moenchia mantica*, *Valerianella cosfafa* s.a.<sup>37</sup>.

În pădurea Trivale există singura specie din țară a stejarului hibrid *Quercus pseudodaleehampii*<sup>38</sup>, iar în pădurea Valea Mare Podgoria-Enculești, din imediata vecinătate a orașului, a fost identificată feriga *Botrychium Virginianum* (L) SW, exemplar foarte rar în România<sup>39</sup>. De asemenea, în oraș sunt câteva plante rare, ocrotite de lege, printre care amintim: un exemplar de conifer terțiar din specia *Gynkgo biloba* L. (str. Egalității nr. 15) și arbore de tisă (*Taxus baccata*), liliac din specia *Syringa pers.* L. (Bulevardul Republicii nr. 52) s.a.

În parcuri și în numeroasele spații verzi din Pitești abundă lalelele, trandafirii, garioafele, crizantemele, liliacul, teii s.a. În perimetriul urban s-au înmulțit, în ultimii ani, unele plante decorative exotice cum sunt, de exemplu, magnoliile. Datorită vegetației bogate și interesante, la Pitești se organizează, în fiecare primavara, la sfârșitul lunii aprilie, o amplă expoziție floricolă națională, denumită „Simfonia lalelelor”.

Flora din aria municipiului este bogată în plante medicinale care sunt, prin tradiție, foarte mult apreciate și utilizate de către cetățeni.

<sup>37</sup> A. Popescu, *Flora pădurii Trivale și a Imprejurimilor sale*, Studii și cercetări de biologic, Seria botanica, t. 18, nr. 6, București, 1966, p. 549-560; *Flora R.S.R.*, XIII, Edit. Academiei, București, 1976, p. 57, 59.

<sup>38</sup> P. Cretzoiu, *Buletinul grădinii Botanice și al Muzeului Botanic*, 22, Cluj, 1942.

<sup>39</sup> I. Todor, B. Drăghici, A. Richițeanu, *O noua localitate pentru feriga Botrychium Virginianum (L) SW în Republica Socialistă România*, St. Com. Pitești, II, 1969, p. 47-48.

În comunele suburbane și în localitățile apropiate s-au creat, după criterii științifice, masive pomicele și viticole intensive (Mărăcineni, Budeasa, Colibași, Ștefănești, Călinești, Merișani, Micești), cu plantații de mare productivitate. La Bascov s-au amenajat sere pentru producerea legumelor și florilor. În zona periurbană se cultivă cereale, plante legumicole, industriale, furajere etc.

**Fauna actuală.** Teritoriul Piteștilor și al comunelor suburbane este populat de animale specifice zonei de interferență a faunei central-europene de pădure, est-europene de stepă și sudice<sup>40</sup>. Majoritatea animalelor din faună terestră aparține biotopului de pădure colinară și, în mai mică măsură, biotopului de silvostepă.

În pădurile din perimetrul municipiului pot fi întâlnite exemplare obișnuite ale faunei din țara noastră, unele de interes cinegetic. Dintre acestea notam: carnivore din familia Canidelupul (*Canis lupus*), vulpea (*Vulpes vulpes*); carnivore din familia Mustelide-viezurile sau bursucul (*Meles meles*), jderul (*Maries martes*), dihorul comun (*Mustela-Putorius putorius*), nevăstuica (*Mustela nivalis*); erbivore-căprioara sau căpriorul (*Capreolus capreolus capreolus*); erbivore din familia Suide (nerumegătoare)-mistretul (*Sus scrofa* ; rozătoare din familia Leporide-iepurele (*Lepus europaeus*), diferiți șoareci și șobolani (muride și microtode). În pădurea Trivale sunt admirate numeroase veverițe (*Sciurus vulgaris*). Nu lipsesc animalele insectivore ca: ariciul (*Erinaceus europaeus roumanicus*), cârtița (*Talpa europaea*), chițoranii sau chițcanii (*Sorex araneus*). Pe întuneric își fac apariția liliecii (*Vespertilio murinus*)<sup>41</sup>. În zonă mai trăiesc: diferite broaște (*Rana esculenta* etc.), inclusiv broasca roșie de pădure (*Rana (dalmatina)*), reptile (șerpi, șopirle, gușteri), broasca țestoasă de apă (*Emys orbicularis*), broasca țestoasă de uscat (*Testudo*), râme, păianjeni, gasteropode etc.

Numeroase pasări<sup>42</sup>, unele cântătoare, se găsesc în pădurile, parcurile, spațiile verzi, grădinile, curțile din zona municipiului, așa cum sunt cucul (*Cuculus canons L.*), pupăza (*Upupa epops L.*), grangurul (*Oriolus oriolus L.*), graurul (*Sturnus vulgaris L.*), mierla (*Turdus merula L.*), privighetoarea (*Luscinia megarhynchos Brehm*), ciocârliă (*Alauda arvensis L.*), guguștiucul (*Streptopelia decaocto Friv.*), turturica (*Streptopelia turtur L.*), cinteza (*Fringilla coelebs L.*), mugurarul (*Pyrrula pyrrula L.*), sfranciocul (*Lanius collubria L.*), măcăleandru (*Erithacus rubecular L.*)<sup>43</sup> etc. Notăm și prezența altor pasări: rândunica (*Hirundo rustica*), vrabia (*Passer domesticus*), ciocănitoarea pestră (*Dendrocopos major*), gaița (*Garrulus glandarius*), presura (*Emberiza*), ciocârlanul (*Galerida cristata*), pitulicea (*Troglodytes troglodytes* și *Phylloscopus collybita*), pițigoiul (*Parus major*), codobatura (*Motacilla alba*) al cărei nume s-a păstrat din latinescul *codabattula*, ca, de altfel, și la alte pasări; pasările răpitoare-

<sup>40</sup> Fauna R.S.R., vol. I-XI, Edit. Academiei, București, 1951-1972; Al. Hosu, *op cit.*, p. 180, 182-185, 187-188.

<sup>41</sup> Ionel Pop, Vasile Homei, *Manifere din România*, vol. I-II, Edit. Științifică, București, 1973; George D. Vasiliu, *Să cunoaștem bogăția faunistică a patriei noastre*, București, 1955, p. 16-53; idem, *Contribuții la cunoașterea populației de Sciurus vulgaris L...*, 1758... din județul Argeș, St. Com. Pitești, III, 1971, p. 107-115.

<sup>42</sup> Mihai C. Băcescu, *Păsările în nomenclatura și viața poporului român*. Edit. Academiei, București, 1961.

<sup>43</sup> Lista cu unele pasări cântătoare a fost alcătuită de Teodor Voicu, muzeograf la Muzeul Județean Argeș din Pitești.

corbul (*Corvus corax*), cioara, bufnița (*Bubo-bubo*), huhurezul sau ciuhurezul (*Strix aluco* și *urelensis*), uliul (*Accipiter*), șoimul (*Falco*), păsări căutate de vânători-sitarul (*Scolopax rusticola*) și porumbelul sălbatic (*Columba*) etc.

Ca urmare a transformărilor petrecute în orizontul local, mai ales în cazul amenajărilor hidrotehnice (lacurile de acumulare), pe drumul de migrație al râului Argeș, în aria orașului pot fi observate zborurile pescărușilor (*Alcedo ispida*), gărlitelor-gâște sălbatice mici (*Anser albifrovis*), rațelor salbatice (*Anas platyrhynchos*), bătaușilor (*Machetes pugna*)etc<sup>44</sup>.

În păduri, pajiști, zăvoaie etc. au fost identificate numeroase insecte, printre care anumite exemplare rare din familia Itonididae, specii de insecte menționate pentru prima dată în fauna României<sup>45</sup>. De asemenea, în această arie se află și alte specii interesante ale microfaunei. În pădurea-parc Trivale, la începutul verii, o mulțime de licurici (*Lampyrus noctiluca*) răspândesc feeric, în întuneric, lumina lor fluorescentă, intermitentă. În zilele călduroase de primăvară și de vară fluturi multicolori sunt văzuți în atmosferă sau pe plante.

În pădurea Trivale s-a amenajat un punct zoologic cu animale indigene și exotice care este vizitat deseori de către orașeni și călători.

Fauna ihtiologica a apelor curgătoare (Argeș, Râul Doamnei, Bascov) și a lacurilor de acumulare Budeasa, Pitești E-Bascov, Pitești-Prundu, Pitești-Golesti, Pitești-Mărăcineni este reprezentată de anumite specii de pești, caracteristice acestei zone geografice: scobarul (*Chondrostoma nasus*), mreana (*Barbus fluviatilis*), cleanul (*Leuciscus cephalus*), porcușor comun (*Gobio gobio*), vârlugă sau zvârlugă (*Cobitis taenia*), murgoi s.a<sup>46</sup>.

**Populația.** Dezvoltarea economică și extinderea teritorială au determinat, în secolele al XIX-lea și în cel actual, o continuă evoluție demografică a Piteștilor.

În urma efectuării primului recensământ oficial din Țara Românească în anul 1831, ale cărui rezultate au fost incluse și în „Tăblița statisticească a Prințipatului Valahii până anul 1832”, se constată că orașul Pitești avea atunci 773 de case cu 4.000 locuitori<sup>47</sup>. Peste 28 de ani, recensământul din 1859 a consemnat 7.229 locuitori, iar statistica din 1865<sup>48</sup> a înregistrat 7.259 de locuitori, deci un spor de 3.259 de oameni, ocupând locul 9 în cadrul celor 38 de orașe și târguri ale Munteniei<sup>49</sup>. La finele

<sup>44</sup> Mircea Mătieș, *Cercetari avifaunologice de-a lungul bazinului mijlociu și superior al Argeșului . . .*, St. Com. Pitești, II, 1969, p. 73-90.

<sup>45</sup> P. Neacșu, *Contribuții la cunoașterea faunei de Itonididae . . . din județul Argeș*, St. Com. Pitești, I, 1968, p. 227-234; idem, *Noi contribuții la cunoașterea Itonididelor Galicole . . . din județul Argeș*, St. Com. Pitești, III, 1971, p. 93-98

<sup>46</sup> Virginia Popescu-Marinescu, Petru Bănărescu, Gheorghe Stănescu, *Componența ihtiofaunei râului Argeș din sectorul Pitești-Golesti și considerațiuni asupra bazei trofice existente în zonă*, Buletinul de cercetari piscicole, III (XXXIV), nr. 1-2, București, 1981, p. 59-66

<sup>47</sup> I. Cojocaru, *Țara Românească după statistica generală din 1832*, SAI, VII, București, 1965, p. 158-159.

<sup>48</sup> *Analele statistice ale României pe 1865*, VI, seria II, București, 1867, p. 29.

<sup>49</sup>

secolului al XIX-lea și începutul secolului al XX-lea, datorită dezvoltării activității productive și comerciale se observă o creștere mai pronunțată a populației, îndeosebi pe seama atragerii forței de muncă din mediul rural. În anul 1894, numărul populației se ridicase la 13.730 locuitori<sup>50</sup>, iar la recensământul din 1899, orașul avea 15.669 locuitori<sup>51</sup>, asadar după 40 de ani, cu 8.440 mai mulți decât în anul Unirii, ceea ce reprezintă un spor mediu anual de 211 locuitori. Numărul populației, la recensământul din 1912, a fost de 19.722 locuitori, adică un plus de 4.053 locuitori față de anul 1899.<sup>52</sup>

La recensământul populației din 29 decembrie 1930 au fost înregistrați 19.532 locuitori<sup>53</sup>, cu 190 persoane în minus față de anul 1912. Scăderea numărului de locuitori se explică prin pierderile provocate de primul război mondial, 1916-1918. De altfel, după război, numărul locuitorilor a crescut, începând cu anul 1919. Recensământul din 1941 a consemnat 26.551 locuitori, iar cel din 25 ianuarie 1948, un număr de 29.007 locuitori<sup>54</sup>, cu 9.475 mai mulți decât în 1930.

Ritmul înalt de dezvoltare a economiei socialiste s-a reflectat și în dinamica demografică. Ca urmare, populația stabilă a crescut în ritm susținut, așa după cum ne arată recensămintele efectuate în perioada anilor 1956-1977. Astfel, populația orașului s-a ridicat de la 38.330 locuitori în 1956<sup>55</sup>, la 60.113 în 1966<sup>56</sup>, la 123.943 în 1977<sup>57</sup> și la 143.614 locuitori în anul 1981. În anul respectiv, populația Piteștilor crescuse cu 395,1% în comparație cu cea din anul 1948, ocupând locul 15 în clasificarea orașelor<sup>58</sup>. Din analiza acestor date reiese că între anii 1899-1966, populația s-a mărit de aproape patru ori. Ritmul mediu anual de creștere, între 1948 și 1966, a fost de 4,15%. Procesul intens de urbanizare a determinat sporirea considerabilă a numărului de locuitori în deceniul 1966-1977.

În ultimii 20 de ani, ca urmare a industrializării masive, populația orașului s-a dublat. La 1 ianuarie 1987, populația municipiului Pitești era de 158.641 locuitori, iar împreună cu cea din comunele suburbane depășea 208.771 locuitori.

Până în anii construcției socialiste, majoritatea populației era concentrată îndeosebi în zona centrală. Prin aplicarea măsurilor de sistematizare și prin lărgirea perimetrului orașului, au apărut noi și moderne cartiere: Calea București, Central-Piața Civică-Victorie-1 Mai-Maior Șonțu, Câmpineanu, Viilor, Eremia Grigorescu (E); Trivale I, II, Craiovei I, Războieni, Banatului, Exercițiu (V, SV); Pitești Nord I, II, Găvana I, II, III-Nicolae Bălcescu (S, NV); Cartierul Petrochimicilor-Prundu (S); microraiioanele: Teilor, Traian, Mărășești (V); Gară (S); lângă sau în apropierea orașului, cartierele: Bascov I (N), Ștefăneștii Noi I, II (ESE), precum și tânărul oraș-satelit Mioveni-Colibași (NNE).

<sup>50</sup> MDGR, I, fasc. I, 1898, p. 107.

<sup>51</sup> MDGR, IV, 1901, p. 735 (15.570 loc.); *Recensământul general al populației . . . cu explicațiuni . . .*, de L. Colescu, București, 1905.

<sup>52</sup> Christ. Staicovici, P. Iconomu, *Slatistica anuală a României*, II, 1912, București, 1913, p. 3; *Dicționarul statistic al României...*, I, București, 1914, p. VIII.

<sup>53</sup> *Recensământul general al populației României*, V, București, 1940, p. XXII.

<sup>54</sup> M. V. Cucu, *Orașele României*, Edit. Științifică, București, 1970, p. 230.

<sup>55</sup> *Recensământul populației din 21 februarie 1956*, I, București, 1960, p. 58-59.

<sup>56</sup> *Recensământul populației și locuințelor din 15 martie 1966*, I, partea I, București, 1966, p. 5.

<sup>57</sup> *Anuarul statistic al R.S.R.*, 1977, București, p. 51.

<sup>58</sup> *Geografia României*, II, 1984, p. 158.

**Căile de comunicație.** Drumurile modernizate asigură un trafic intens spre București (115 km pe șoseaua națională „drumul mare al Piteștilor” și 114 km pe autostradă, traseu internațional E 15 A), Râmnicu Vâlcea (61 km), Sibiu (160 km), Curtea de Argeș (36 km), Lacul Bâlea (120 km prin grandiosul drum alpin Transfăgărășan), Câmpulung (53 km), Brașov (138 km), Târgoviște (71 km), Slatina (70 km), Craiova (120 km, traseu internațional E 94), Drăgășani (75 km), Giurgiu (177 km), Roșiori de Vede (103 km), Alexandria (137 km), Turnu Măgurele (146 km).

În epocile medievală, modernă și contemporană, „drumul mare al Piteștilor” a avut un important rol pentru dezvoltarea economiei, socială, politică și culturală a Munteniei, în general, și a orașului Pitești, în special. Pe aceasta veche cale rutieră au circulat, în decursul secolelor, mijloace de transport comerciale și pentru călători, românești și străine. De asemenea, importanța militară a mării artere este bine cunoscută. Drumul a fost amintit în numeroase documente interne și externe. Astfel, într-un document extern, din anul 1812, este menționat: *Le grand chemin de Pitești*. („marele drum al Piteștilor”)<sup>59</sup>.

Din nodul de circulație de la Pitești se ramifică alte drumuri, în toate direcțiile, așa cum s-a arătat mai sus.

Pe la Pitești trece magistrala feroviară 101 care realizează legătura cu București (108 km), având ramificații spre Curtea de Argeș (38 km), iar de la stația Golești (sunt utilizate și stația Ștefănești sau halta Gropeni) spre Câmpulung (55 km)<sup>60</sup>.

În anii următori se va da în folosință noua cale ferată între stația Vâlcele (22 km N de Pitești) și Rm. Vâlcea, care va scurta traseul București-Pitești-Râmnicu Vâlcea-Sibiu cu peste 120 km și cel puțin două ore. Preocupări și proiecte pentru construirea acestei importante linii feroviare între Pitești-Râmnicu Vâlcea-Sibiu, prin pasul Turnu Roșu, au existat încă din anul 1872. Într-un memoriu se arată că prin Pitești Râmnic—Turnu Roșu se va realiza cea mai scurtă cale între Viena și Constantinopol, România urmând să beneficieze de acest tranzit internațional<sup>61</sup>. Gazeta „Dorința Argeșului”, care a apărut la Pitești spre finele secolului trecut, a susținut în mai multe articole necesitatea și oportunitatea concretizării unor asemenea inițiative luate de tehnicieni și economiști cu vederi înaintate. În gazetă erau subliniate avantajele construirii căii ferate între Curtea de Argeș și Turnu Roșu, care urma să realizeze o legătură directă între Pitești și Sibiu<sup>62</sup>. În perioada interbelică, problema a fost reluată, în anii 1935-1936. În discuție se afla un proiect de începere a lucrărilor<sup>63</sup>. Dar, în condițiile de atunci ale României, proiectele respective au rămas doar documente de arhivă. Numai potențialul economic și tehnic ridicat al României socialiste a făcut posibilă înfăptuirea acestei grandioase și dificile construcții feroviare, cu cel mai lung viaduct din țară peste valea Topologului, de 1.350 m lungime și peste 45 m înălțime, cu două tuneluri în lungime de peste 4,15 km (Ploștina de 1.910 m și Gibe)

<sup>59</sup>Hurmuzaki, supl. I, vol. 3 (1709—1812), p. 391 (doc. LX/1812).

<sup>60</sup>Distanțele au fost luate din *Mersul autobuzelor* și din *Mersul trenurilor de călători*, edițiile 1985,1986, editate de către MTTc.

<sup>61</sup>C. Göllner, *Gândirea economică a sașilor din Transilvania în scoolul al XIX-lea*, Edit. Academiei, București, 1969, p. 101-102, 107.

<sup>62</sup>Gazeta „Dorința Argeșului”, II, nr. 26, Pitești, 9 august 1887, p. 2 (v. și nr. ulterioare).

<sup>63</sup>Anuarul orașului Pitești . . . , pe anul 1936, Pitești, p. 30, 133.

de 2.240 m), cu multe poduri (peste Argeș și Olt), podețe, diguri, consolidări etc. Lungimea căii ferate între stația Vâlcele (jud. Argeș) și Râmnicu Vâlcea este de 39,5 km<sup>64</sup>.

\*

Asemenea tuturor așezărilor urbane din țara noastră, peisajul geografic al municipiului Pitești a cunoscut în anii socialismului înnoiri și transformări fundamentale. Pe întreaga arie piteșteană și în comunele suburbane s-au construit mari obiective industriale, care alcătuiesc gruparea industrială Pitești<sup>65</sup>, depozite și magazine comerciale, spații pentru prestări de servicii, clădiri pentru instituțiile publice etc. S-au extins și modernizat căile și mijloacele de transport și telecomunicațiile. În același timp, municipiul Pitești a devenit unul din principalele centre turistice ale României, punct de sosire sau de plecare a numeroase trasee turistice interne și internaționale<sup>66</sup>. Despre dezvoltarea economică, politică, socială și culturală a municipiului din timpurile noastre se va relata pe larg în capitolul destinat istoriei contemporane a Piteștilor.

În încheiere se poate afirma că, aici, la confluența Argeșului cu Râul Doamnei, într-un cadru natural armonios, au existat condiții geografice deosebit de favorabile, care, prin intervenția și activitatea colectivităților umane, au făcut posibile apariția, iar apoi ascensiunea continuă a orașului Pitești, în decursul epocilor istorice.

---

<sup>64</sup> Anca Florescu, *O idee de multe decenii...* Scînteia, LV, nr. 13. 369, București 16 august, 1985, p. 1, 5.

<sup>65</sup> *Geografia României*, II, Geografia umană și economică, 1984, p. 309; *Argeș. Monografie*, Edit. Sport-Turism, București, 1980, p. 85-90.

<sup>66</sup> *Enciclopedia geografică a României*, p. 222 -223 ; *România-ghid turistic*, Edit. Sport-Turism, București, 1983, p. 69-81, 107-109, 115-116, 382-385; Petre Popa, Silvestru Voinescu, Paul Dicu, *Pitești* — ghid de oraș, Edit. Sport-Turism, București, 1985.





## Capitolul II

# VESTIGII DIN EPOCILE STRĂVECHE ȘI VECHE



Istoria municipiului Pitești se caracterizează, în primul rând, prin permanență, prin continuitatea de viață și de muncă a colectivităților umane aici, la confluența Argeșului cu Râul Doamnei, pe parcursul tuturor epocilor istorice și orânduirilor sociale.

Descoperirile arheologice efectuate pe teritoriul Piteștilor în ultimele patru decenii au dovedit că aceasta zona a fost populată de oameni încă din primele perioade ale comunei primitive. De aceea, se poate afirma că istoria Piteștilor a început o dată cu apariția omului și a societății omenești în aceste locuri.

**Epoca pietrei** (circa 1 milion - 2500 î.e.n.)

*Perioada paleolitică* (circa 1 milion - 10000 î.e.n.)

*Paleoliticul inferior* (circa 1 milion - 120000 î.e.n.)

În perioada veche a pietrei sau a pietrei cioplite, pe timpul desfășurării și definitivării antropogenezei, munca și viața în colectiv, ca factori sociali, au jucat un rol primordial alături de factorii biologici și geografici. Factorii geografici au exercitat o influență puternică asupra raportului dintre om și mediu, asupra evoluției societății omenești. Munca a început o dată cu făurirea și utilizarea primelor unelte.

Descoperirea în perimetrul municipiului a unora dintre cele mai vechi și rudimentare unelte de piatră cioplită din România și chiar din Europa reprezintă o confirmare a faptului că în spațiul geologic-geografie al Piteștilor s-a desfășurat încă din primele faze ale paleoliticului inferior, în trecutul foarte îndepărtat, complexul și îndelungatul proces bio-psiho-social-istoric al antropogenezei, proces prin care hominidele s-au desprins din rândul animalelor și s-au transformat treptat în oameni.

La Pitești și în comunele apropiate, într-o zonă bogată în resturi fosilizate de faună termofilă, îndeosebi proboscidiieni (*Archidiskodon=Elephas meridionalis*), în depozitele cua-

ternare villafranchiene din pleistocenul timpuriu, aflate în și sub actuala albie minora a râului Argeș, pâna la adâncimi de 20 m, au fost descoperite peste 400 de unelte de silex și câteva de cuarțit din paleoliticul inferior<sup>1</sup>. Piesele respective aparțin culturii de prund (Pebble Culture), precum și

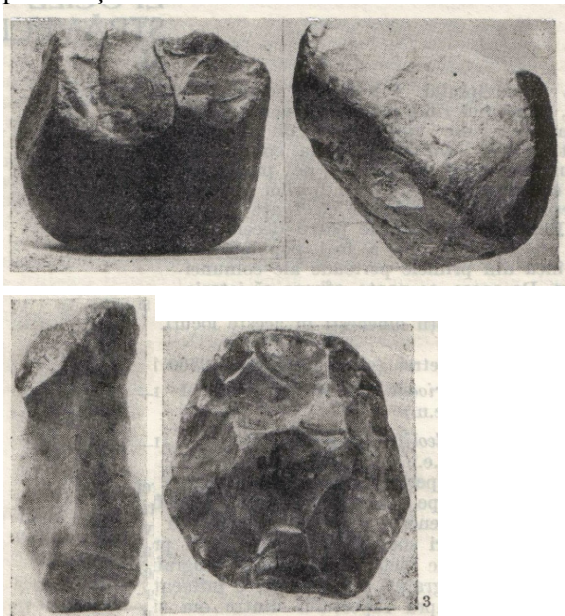

Unelte din paleoliticul interior descoperite la Pitești:

1 — 2) unelte chopping-tools — cultura de prund ; 3) piesa bifacială ;

4) lama Levallois.

altor culturi și tehnici de prelucrare, pe galeți și așchii, specifice paleo-liticului timpuriu: culturile abbevillo-acieuleene (piese bifaciale), tehnicile clactoniana și Levallois incipienta (așchii și lame). Uneltele din paleoliticul inferior descoperite la Pitești se evidențiază printr-o accentuată diversitate tipologică și morfofuncțională<sup>2</sup>.

<sup>1</sup> Investigațiile și descoperirile au fost făcute de către autorul acestui capitol, între anii 1949 și 1987, sub egida Secției de științe istorice a Academiei R.S.R. și a Societății de științe istorice din R.S.R., la Pitești și în alte zone din Piemontul Gotmeana, În NV Câmpiei Române și în Depresiunea Sibiu.

<sup>2</sup> Paul I. Dicu, *Descoperiri atribuite paleoliticului interior pe cursul mijlociu al Argeșului* (jud. Argeș), SCIV, 23, 1972, 2, p. 223 - 234; idem, *Noi descoperiri de unelte atribuite paleoliticului inferior pe cursul mediu al Argeșului*, SCIV, 24, 1973, 4, p. 653 - 658; idem, *Paleoliticul inferior în Piemontul Cotmeana și Depresiunea Sibiu*, SCIVA, 30, 1979, 4, p. 575 - 589. O parte din uneltele descoperite la Pitești de către autorul capitolului au intrat în patrimoniul Muzeului de istorie al R.S.K. din București (v. *Creșterea patrimoniului muzeal*, Buletin, I, MNI, București, 1976, p. 17; Buletin, II, 1978, p. 17, 138).

Cioplitoarele unifaciale (choppers) și cioplitoarele bifaciale (chopping-tools) din cadrul culturii de prund, numita și cultura galeților amenajate, au fost primele unelte de piatră realizate și folosite de hominide (ființe umane în devenire) în faza inițială a desprinderii lor din starea de animalitate, la începutul perioadei cuaternare. Cu uneltele de piatră din cultura de prund hominizii au efectuat operații multiple: tăiat, cioplit, lovit, străpuns, răzuit etc. Acestea au marcat etapa decisivă a antropogenezei, începutul muncii, tehnicii, meșteșugurilor, civilizației umane, începutul istoriei societății omenești.

Inventarul litic al uneltelor de tip cultura de prund descoperite în zona Pitești cuprinde exemplare care au o valoare științifică excepțională, multe piese fiind unicate sau variante unicat, caracteristice acestei arii geografice, în care ies în evidență procedee de prelucrare și forme specifice. De exemplu, în colecție se află cioplitoare unifaciale și bifaciale terminale duble, laterale simple și duble, combinate, cu suprafață activă pe o singură parte, pe ambele părți, pe părți diferite etc. ; unelte lucrate pe colț, cele cu vârf, pe galeți fracturați natural sau pe desprinderi naturale etc.; piese cu tăișul (muchea activă) zigzagat, sinuos, arcuit, rectiliniu, îngust, larg, oblic etc. Subliniem ca, pe lângă uneltele prelucrate la un singur capăt (terminale), au fost descoperite și unelte ascuțite la ambele capete sau lateral etc.<sup>3</sup>.

Uneltele descoperite în zona Piteștilor pot fi considerate veritabile prototipuri și etaloane arheologice, unelte de referință pentru determinarea și încadrarea corectă a altor piese similare din aceasta categoric, indiferent de locul în care au fost sau vor fi descoperite. La uneltele din cultura de prund descoperite la Pitești în profunzimea straturilor aluvionare existente în albiile minore ale râului Argeș și în straturile similare de pe cursurile râurilor Bascov, Cotmeana, Vedea, Topolog s.a. se disting și alte trăsături care atestă vechimea foarte mare a acestui utilaj litic: tehnica rudimentară utilizată pentru cioplirea galeților de silex, dimensiunile mari și foarte mari, greutatea mare, gradul de rulare redus pentru cele aflate la adâncimi mai mari, patina și luciul pronunțate etc.<sup>4</sup>.

Uneltele din paleoliticul inferior descoperite la Pitești pe valea Argeșului sunt similare tipologic și morfofuncțional cu cele găsite în zona municipiului Slatina-Olt (văile Oltului, Dirjovului, Valea Muierii, Valea Teslului-Muntenia, Valea Teslului-Oltenia ș.a.), în zona orașului Costești-Argeș (văile Dâmbovicului, Mozacului, Neajlovului, Teleormanului s.a.)<sup>5</sup> sau în albiile minore ale altor râuri și pârâie din Piemontul Cotmeana, NV Câmpiei Române, Depresiunea Sibiu<sup>6</sup>.

<sup>3</sup> Paul I. Dicu, SGIVA, 30, 1979, 4, p. 588. Expunerea detaliată a materialului litic este inclusă de către autorul capitolului în monografia *Paleoliticul inferior în România* (În curs de definitivare).

<sup>4</sup> Paul I. Dicu, *op. cit.*, p. 586.

<sup>5</sup> C. S. Nicolaescu-Plopșor, I. N. Moroșan, *Sur le commencement du Paleolithique en Roumanie*, Dacia, NS, III, 1959, p. 9-33 ; Al. Păunescu, *Evoluția uneltelor și armelor de piatră cioplită descoperite pe teritoriul României*, Edit. Academiei, București, 1970, p. 11 - 14; 107 - 108 ; M. Nica, *Unelte ale culturii de prund descoperite la Farcașele* (jud. Olt), RM, Muzee, I, 1970, p. 430 - 437; I. Nania, *Unelte ale paleoliticului inferior descoperite pe văile Dâmbovicului și Mozacului (județul Argeș)*, SCIV, 23, 1973, 2, p. 235—244.

<sup>6</sup> Paul I. Dicu, *op. cit.*, p. 578, 582-588; idem, *Noi descoperiri arheologice din paleoliticul inferior în Piemontul Cotmeana și Depresiunea Sibiu*, Argeș, XVII, nr. 8 (135), Pitești

Prin numărul mare de unelte din piatra cioplită, prin vechimea și varietatea lor, Piemontul Cotmeana împreună cu partea nord-vestică a Câmpiei Române, cuprinsă între râurile Argeș și Olt, având ca centru teritoriul municipiului Pitești, an devenit principalul areal al paleoliticului inferior din România și unul din cele mai importante din Europa, în ceea ce privește cultura de prund<sup>7</sup>.

*Paleoliticul mediu* (circa 120.000 - 40.000 î.e.n.) și *paleoliticul superior* (circa 40000 - 10000 î.e.n.). În perimetrul orașului, pe valea Argeșului, pe pantele și terasele din dreapta râului Argeș, cercetările arheologice au scos la iveală, de asemenea, piese de silex care fac parte din culturile și tehnicile caracteristice perioadelor mijlocie (faciesul musterian) și finală a paleoliticului (așchii și lame)<sup>8</sup>.

*Mezoliticele sau epipaleoliticele* (circa 10.000 - 5.500 î.e.n.). Din această perioadă de tranziție de la paleolitic la neolitic, când oamenii trăiau în grupuri mici și foloseau arcul cu săgeată, au fost observate în zona piteșteană câteva unelte de silex microlitice, cu forme geometrice.

*Perioada neolitică și eneolitică* (mileniul al VI-lea î.e.n.- primele secole ale mileniului al II-lea î.e.n.).

Neoliticul a constituit o îndelungată perioadă de transformări radicale în evoluția societății omenești. Principalele realizări ale comunităților umane în această perioadă au fost: obținerea uneltelor mai productive din piatra șlefuită și perforată, practicarea meșteșugurilor casnice (tors, țesut, olărit), cultivarea plantelor, creșterea animalelor domestice, renunțarea treptată la viața nomadă, construirea de locuințe și așezări, începutul folosirii metalelor (cuprul și aurul)<sup>9</sup>.

Descoperirile arheologice atestă ca teritoriul argeșean a fost intens populat în neoliticul timpuriu, mediu și târziu. În aproape toate localitățile urbane și rurale au fost depistate numeroase așezări și o cantitate apreciabilă de obiecte neolitice. Până în prezent au fost înregistrate urme neolitice în peste 100 de sate, comune și orașe din județul Argeș, în sute de locuri și puncte geografice<sup>10</sup>.

Pe vatra orașului Pitești au fost descoperite unelte din piatra șlefuită: topoare de diferite mărimi și forme în cartierele Pitești Sud - Craiovei și Pitești Nord - str. Cpt. Cuțui, pe str. Trivale, în sectorul estic din terasa de lunca. De asemenea, s-au găsit fragmente de vase ceramice și alte piese într-o serie de puncte ale municipiului. Obiectele respective aparțin principalelor culturi neolitice. În terasa din dreapta râului Argeș, în apropierea Întreprinderii de Poduri Metalice și Prefabricate din Beton și în alte sectoare ale municipiului s-au observat fragmente ceramice

<sup>7</sup> *The Cambridge Ancient History*, Second Edition, vol. III, part. I, Cambridge, London New York . . . , 1982, p. 61, fig. 1 (1, 2, 3), Map. 1; Vladimir Dumitrescu, Alexandra Boloiney, Florea Mogosanu, *Esquisse d'une préhistoire de la Roumanie jusqu'à la fin de l'âge du bronze*, Edit. Științifică și Enciclopedică, București, 1983, p. 30-32, 34, 208.

<sup>8</sup> Descoperiri efectuate de către autorul acestui capitol.

<sup>9</sup> D. Berciu, *Contribuții la problema neoliticului în România în lumina noilor cercetări*, Edit. Academiei, București, 1961; Eugen Conișă, *Neoliticul pe teritoriul României. Considerații*, Edit. Academiei, București, 1987.

<sup>10</sup> Cercetări întreprinse în anii 1945-1987, de către autorul capitolului; v. Paul I. Dicu, Argeș, XII, nr. 4 (110), Pitești, 1977, p. 4; idem, Junimea, nr. 24-25, Pitești, 1979, p. 170-171; Eugen Comșa, Paul Dicu, *Date și aspecte despre descoperirile din neolitic în județul Argeș*, manuscris, în curs de publicare; Eugen Comșa, *Bibliografia neoliticului pe teritoriul României*, vol. I - II, Muzeul de istorie al R.S.R., București, 1976.

din cultura Gumelnița, caracteristică neoliticului final (eneoliticul)<sup>11</sup>. Urme materiale din epoca nouă a pietrei, îndeosebi topoare-ciocane perforate, au ieșit la suprafața în localitățile suburbane Bascov, Ștefănești, Mărăcineni sau în comunele apropiate Budeasa, Micești, Țițești, Merișani, Călinești, la Topoloveni, Oarja, Căteasca ș.a.

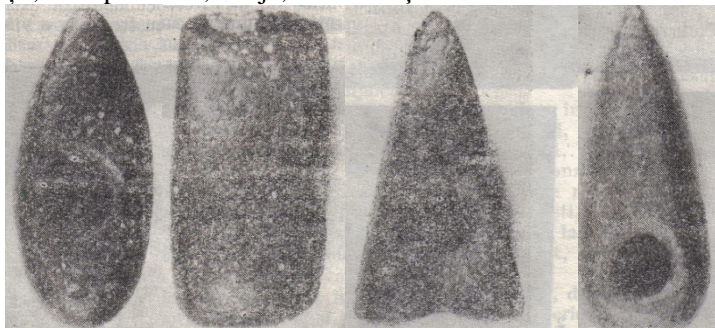

Unelte din perioada neolitică descoperite la Pitești.

În apropierea comunei suburbane Ștefănești, pe Dealul Olarului, din satul Râncăcirov, com. Călinești, într-o importantă stațiune arheologică complexă<sup>12</sup>, neexploată încă, s-au găsit fragmente ceramice aparținând culturii Criș, specifică neoliticului timpuriu, cea mai veche cultură neolitică din țara noastră, precum și din culturile Boian, Sălcuța, Ariușd, Gumelnița etc. De asemenea, aici au apărut fragmente ceramice aparținând

<sup>11</sup> Materiale depistate de către autorul capitolului și de către prof. Ion Nania, Irina Ocnașu și Al. Smaranda.

<sup>12</sup> Aici se afla materiale care aparțin unor culturi suprapuse din perioadele neolitică, a bronzului și a fierului până în secolul al XIV – lea, care documentează continuitatea populației autohtone timp de milenii.

culturii Coțofeni, din perioada de trecere de la neolitic la epoca metalelor<sup>13</sup>. Într-o monografie a culturii Coțofeni, autorul concluziona: „Indiferent dacă grupele care fac parte din fenomenul Coțofeni vorbeau sau nu o limbă indoeuropeană, biologic și cultural ele constituie nucleul principal al ramurii și culturii trace nord-dunarene”<sup>14</sup>.

Urmele neolitice de la Pitești documentează existența pe aceste locuri a unor colectivități umane care au trecut la o viață sedentară, în așezări stabile<sup>15</sup>.

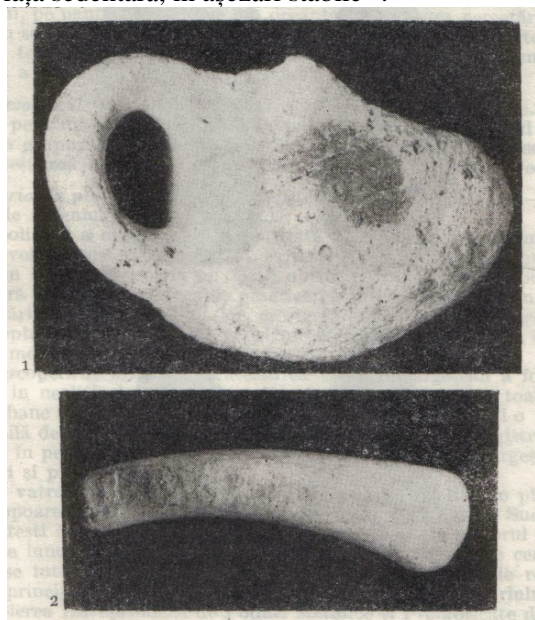

Obiecte din perioada bronzului descoperite la S și N de Pitești : 1) fragment de vas ceramic — cultura Tei ; 2) topor de piatra șlefuită din perioada bronzului.

### **Epoca metalelor** (circa 1.700 î.e.n - 106 e.n.)

În această epocă au apărut în istorie traco-geto-dacii, strămoșii direcți ai poporului român, creatorii civilizației bronzului și fierului din spațiul carpato-danubiano-pontic. În secolul I î.e.n. s-a constituit primul

<sup>13</sup> Cercetări de suprafață efectuate de către autorul capitolului între anii 1955 — 1973. Prof. Mircea Crăciun a depus mai multe obiecte în colecția școlii din Râncăciiov.

<sup>14</sup> Petre Roman, *Cultura Coțofeni*, Edit. Academiei, București, 1976, p. 78.

<sup>15</sup> Unele piese neolitice descoperite în Pitești și împrejurimi se păstrează în colecțiile muzeului județean și în colecțiile unor școli din Pitești sau din alte localități.

stat dac centralizat și independent condus de Burebista, iar în secolul I î.e.n., statul dac a fost reunificat și consolidat pe timpul regelui Decebal<sup>16</sup>. Pe teritoriul actual al județului Argeș, inclusiv pe teritoriul Piteștilor, s-au constatat numeroase așezări și alte urme materiale din cele doua perioade ale epocii metalelor.

*Perioada bronzului* (circa 1.700 - 800 î.e.n.).

Timp de multe secole s-a dezvoltat treptat metalurgia aramei (cuprului) și s-a generalizat metalurgia bronzului care a continuat și în prima faza a perioadei fierului. Prelucrarea metalelor a devenit o ocupație distinctă în societatea primitivă. Uneltele, armele și alte obiecte de cupru și bronz erau încă rare. De aceea s-au folosit, în mare măsură, uneltele de piatră șlefuită, din lemn, os și corn, îndeosebi în bronzul timpuriu și mijlociu. În bronzul târziu a început procesul de destrămarea a comunei primitive.

În zona Argeș-Mușcel sunt cunoscute mai multe localități (peste 40), unde s-au semnalat obiecte diferite din aceasta perioada: Țițești, Drăganu, Cotmeana, Silișteni-Lunca Corbului, Teiu, Câteasca, Mozăceni, Ștefan cel Mare, Retevoiești, Sălișteu-Uda, Schitu-Golești, Berevoești, Cetățeni ș.a.

În municipiul Pitești, perioada bronzului este reprezentată prin mai multe obiecte: fragmente ceramice, descoperite la intersecția dintre Calea București și str. 1 Mai, în sectorul Pitești SE și cartierul Războieni<sup>17</sup>, topoare din piatră șlefuită, scoase la lumina în zona Pitești SV-Calea Craiovei, în sectorul Pitești E, Pitești S-Prundu; o unealtă din corn de cerb, tip „baston de șef”, utilizată, ca săpăligă, descoperită în zona Expoparc-Calea Bascovului<sup>18</sup>, unde, probabil, a existat o așezare din aceasta perioadă. Cele mai multe obiecte aparțin culturilor Glina III (bronzul timpuriu) și Tei (bronzul mijlociu).

Vestigii din perioada bronzului au mai fost semnalate în comunele suburbane Ștefănești (topoare de piatră șlefuită, cu orificii, aparținând culturii Tei) și Bascov (un interesant topor de piatră șlefuită, neperforat, găsit la Valea Ursului, având o formă similară, cu cele din bronz).

De asemenea, în partea de sud-est a municipiului, pe malul stâng al râului Argeș, în sectorul balastierii de la Golești-Ștefănești, într-o așezare distrusă integral prin excavare și eroziune, au ieșit la suprafață numeroase fragmente ceramice și un vas ceramic fracturat, aparținând culturii Tei (fazele IV-V)<sup>19</sup>.

Lângă Pitești, la Călinești-Vale, în apropiere de spital, dintr-o așezare distrusă prin eroziune au fost recuperate obiecte din perioada bronzului: un vas mic de hit (ceașcă), caracteristic culturii Tei (faza a III-a), un fragment dintr-o bară de bronz și un răzuitor pe lama de silex, specific culturii Tei (bronzul mijlociu). Pe Dealul Olarului din Râncăciiov-Călinești s-au găsit ceramica aparținând culturii Glina III, din bronzul primar, fi culturii Tei, precum și trei topoare de aramă întregi și altele fragmen-

<sup>16</sup> *Istoria României*, I, 1960, p. 90 și urm.; S. Morintz, *Contribuții arheologice la istoria tracilor timpurii*, I, Edit. Academiei, București, 1978.

<sup>17</sup> Depistări întreprinse de prof. I. Nania și autorul capitolului. Câteva fragmente au fost depuse la muzeul județean.

<sup>18</sup> Unealta din corn a fost ridicată de către prof. Mircea Adameșteanu care a predat-o muzeului din Pitești (v. I. Nania, *Istoria vânătorii în România*, Edit. Ceres, București, 1977, p. 64).

<sup>19</sup> Cercetări efectuate de către autorul capitolului.

tate din bronzul mijlociu (unul cu orificii de înmănușare transversală și două plate, cu marginile ridicate)<sup>20</sup>.

În anul 1915 sau în perioada interbelică, într-o localitate rămasă necunoscută din județul Argeș, între orașele Pitești și Curtea de Argeș, s-a aflat un tezaur din perioada bronzului (cultura Tei), alcătuit din piese de aur: 11(12) inele cu buclă (unul cu incizii) și 7 pandantive (mărgelă bitronconice). Podoabele au fost achiziționate în anul 1928 pentru colecția Severeanu din București, iar în prezent sunt expuse în sala Tezaurului istoric a Muzeului de istorie al R.S.R. (perioada bronzului, vitrina 1, nr. 10)<sup>21</sup>.



Topor de fier descoperit la Pitești

*Perioada fierului.* În cursul acestei perioade, prin utilizarea uneltelor și altor obiecte din fier s-au obținut importante progrese în domeniul producției și au avut loc profunde mutații pe plan social. Evoluția colectivităților traco-geto-dacilor din această zonă poate fi urmărită în cele două faze ale perioadei fierului (Hallstatt și La Tène). În Hallstatt (circa 800 - 300 î.e.n.), dacogeții s-au afirmat în istorie ca ramură distinctă a marelui neam al tracilor.

La Pitești din Hallstatt s-au descoperit fragmente ceramice în câteva sectoare ale orașului. Astfel, pe terenul din jurul Institutului de Învățământ Superior (Facultatea pedagogică), cercetările arheologice au înregistrat o necropola tumulară, iar în sudul orașului, între comuna suburbana Bradu și comuna Oarja, pe locul unde s-a construit platforma petrochimică, au existat, de asemenea, tumuli probabili hallstattieni. Alți tumuli se află între platforma, petrochimică și comuna Căteasca, în partea sud-estică a municipiului<sup>22</sup>. Urmele hallstattiene de la Pitești aparțin, în mare parte, grupului cultural Ferigile (secolele VI-IV î.e.n.), reprezentativ pentru Hallstatt-ul final, bine documentat în județul Argeș atât la Tigveni, Ciofrângenii, Șuici, Carlea de Argeș, Țițești, Belești-Negrești și Merișani, cât și în alte localități<sup>23</sup>. De reținut faptul că în zona Piteștilor au fost semnalate

<sup>20</sup> Cercetări întreprinse de către autorul capitolului. Topoarele de aramă au fost recuperate de către prof. Mircea Crăciun pentru colecția școlii iar în anul 1978 au intrat în patrimoniul Muzeului județean Argeș din Pitești; Paul I. Dicu, *Autohtonii în documente arheologice ...* Argeș, XII, nr. 4 (110), Pitești, 1977, p. 4 ; idem, *Traco-geto-dacii din spațiul argeșean în izvoare arheologice și numismatice*, Junimea, nr. 24 — 25, Pitești, 1979, p. 170 — 173.

<sup>21</sup>Paul I. Dicu, *op. cit.*, p. 4, 171 ; Ștefan Burda, *Tezaure de aur din România*, Edit. Meridiane, București, 1979, p. 17, fig. 9, p. 49 (nota nr. 13), p. 65 (catalog nr. 11).

<sup>22</sup> Cercetările periegetice au fost făcute de către autorul capitolului și prof. Ion Nania.

<sup>23</sup> Al. Vulpe, Eugenia Popescu, *Date noi privind grupul Ferigile în Argeș*, St. Com. Pitești, I, 1968, p. 23 -31; idem, *Contribution à la connaissance des débuts de la culture gèto-dacique dans la zone subcarpatique Vâlcea-Argeș (La Necropole tumulaire de Tigveni)*, Dacia, NS, XVI, 1972, p. 75-111; Paul I. Dicu, *op. cit.*, p. 4, 171-172.



fragmente ceramice din Hallstatt-ul timpuriu în satul Tutana, com. Băiculești, jud. Argeș, și din Hallstatt-ul mijlociu (cultura Basarabi), în câteva localități<sup>24</sup>.

*Perioada geto-dacă.* Teritoriul municipiului Pitești a fost, în conti-nuare, populat de geto-daci și în a două subperioadă sau fază a fierului (La Tène, circa 300 î.e.n.-106 e.n.). A fost o perioadă de maximă înflorire a civilizației geto-dacice. Sunt iudicii arheologice ale urmelor unor așezări răspândite atât în perimetrul orașului, cât și în terenurile comunelor suburbane sau vecine. De aceea, Piteștii figurează în evidența arheologilor și istoricilor printre localitățile getice necercetate sau cercetate sumar<sup>25</sup>.

La distanță de circa 5 km din marginea de NE a municipiului Pitești, în satul Budeasa Mică, comuna Budeasa, pe Dealul Văcăreasca, în pădurea de aici, se află elemente ale unei fortificații geto-dacice, folosită probabil ca loc de refugiu, în punctul numit „La Cetate” („Cetatea Jidovilor” sau „Cetatea lui Mircea”)<sup>26</sup>. Așezarea fortificată de la Budeasa Mică era înconjurată de șanțuri (1-3 m adâncime), care parțial se păstrează, fiind amplasată pe un mamelon central flancat de alte două mameloane spre NE și SV, între pâraiele Budeasa Mică (V, NV) și Cristeasca (E, NE), pe culmea (șaua) dealului și pe pantele acestuia, cu abrupturi spre ENE și VSV. În jurul cetății au fost depistate mai multe vetre de locuire, cu pamântul ars, fragmente ceramice geto-dacice de tip La Tène, fragmente de cărămizi și cioburi de vase de factură romană și daco-romană din secolele II î.e.n.-IV e.n. etc. Se pare că aceste vestigii, așa cum a reieșit din constatările facute pe teren în întreaga regiune, reprezintă singura așezare întărită geto-dacică identificată până acum în VNV Munteniei, între râurile Dâmbovița și Olt, în zona Piteștilor, intens locuită de geto-daci și daco-romani. În timpul stăpânirii romane, așezarea de la Budeasa Mică a fost integrată în sistemul de apărare al Limes-ului Transalutanus. Dealul Văcăreasca face parte din Gruiurile (Dealurile) Argeșului, subunitate a Piemontului Getic<sup>27</sup>.

Pe acest deal, în locul unde apar resturile de fortificații și clădiri nu au fost executate, până la această dată, săpături arheologice sistematice<sup>28</sup>. Lucrările vor prezenta unele dificultăți, deoarece așezarea este situată într-o pădure, pe un teren accidentat, supus parțial eroziunii.

Tot în zona Piteștilor, în apropierea comunei suburbane Colibași, în satul Conțești, din com. Davidești, județul Argeș (aprox. 20 km NNE de Pitești) a fost descoperită o așezare funerară (?) geto-dacică în locul numit

<sup>24</sup> Paul I. Dicu, *Descoperiri arheologice din epocile străveche și veche în vestul Munteniei - zona dintre râurile Argeș și Olt*, comunicare prezentată la sesiunea științifică anuală a Muzeului județean Argeș din Pitești, 23 octombrie 1986 (manuscris)

<sup>25</sup> Radu Vulpe, *Așezări getice din Muntenia*, Edit. Meridiane, București, 1966 (harta „Muntenia getica”).

<sup>26</sup> C. Alessandrescu, *Dicționar geografic al județului Mușcel*, București, 1893, p. 206; C. Rădulescu-Codin, *Muscelul nostru ...*, I, Câmpulung, 1922, p. LXXX - LXXXI; idem, *Câmpulungul Muscelului. Istoric și legendar ...*, Câmpulung-Mușcel, 1926, p. 275.

<sup>27</sup> Paul I. Dicu, *O așezare dacică necunoscută*, Argeș, XIV, nr. 2 (117), Pitești, 1979, p. 5; idem, Junimea, nr. 24-25, Pitești, 1979, p. 172-173.

<sup>28</sup> Cercetări de suprafață a întreprins, între anii 1958-1962, arheologul Dinu Rosetti, iar autorul acestui capitol a efectuat investigații și depistări între anii 1955-1978.

„Lacul lui Bîrcă”, cu un valoros și variat inventar de obiecte: ceramică unelte, arme, podoabe, o monedă AR Dyrhachium (Meniskos-Filotas) etc., databile între secolele VI—I î.e.n. În aşezare s-au găsit și numeroase resturi de oase incinerate ale unor animale, probabil sacrificate în timpul unui ritual. Se presupune ca toate aceste materiale au constituit ofrande pentru o zeitate, fiind aduse de către comunitatea geto-dacică din teritoriul respectiv. De asemenea, în punctul „Dealul lui Mădăran” s-au găsit, în anul 1971, izolate, piese de fier și bronz din secolele al II-lea -I î.e.n.<sup>29</sup>

S-au exprimat păreri despre o eventuală localizare pe teritoriul Piteștilor a cetății getice Helis, reședința șefului de trib sau uniune tribală Dromihete (secolele IV—III î.e.n.), și a cetății Argedava<sup>30</sup>, una din reșe-dințele marelui rege Burebista (secolul I î.e.n.). Cercetările arheologice efectuate până în prezent și izvoarele istorice cunoscute până acum nu au confirmat aceste supoziții. Totodată, din datele sumare oferite de geograful Ptolemeu (secolul II e.n.) reiese că în aceasta zonă ar fi trăit „Potulatensii”, al patrulea popor (trib) din grupa a doua de geto-daci. Ptolemeu a arătat că „Potulatensii” alcătuiau un neam getic care locuia în Dacia. Arheologul Vasile Pârvan a admis că neamul respectiv ar fi populat zona deluroasă din vestul Munteniei și părțile nordice ale Olteniei<sup>31</sup>. În aria de locuire a „Potulatensii”-lor, o uniune de triburi geto-dacice a bătut monede de argint de tip Adâncata - Pitești - Mănăstirea, în a doua jumătate a secolului al II-lea î.e.n., a căror frecvență a fost constatată în această regiune prin câteva descoperiri numismatice<sup>32</sup>. De reținut că în Pitești după primul război mondial, s-a găsit unul din cele mai mari tezaure cu monede de acest tip, din care 109 piese se păstrează la Muzeul de istorie și artă a municipiului București<sup>33</sup>.

Controversata problemă a identificării și localizării cetăților geto-dacice Helis (Cetatea Soarelui) și Argedava-Argedava (Cetatea de pe Argeș sau Cetatea Argeșului), datorită lipsei de surse istorice sigure, a rămas nesoluționată<sup>34</sup>.

Pentru localizarea și identificarea cetății Helis, reședința probabilă a regelui get Dromichete (Dromichaites), pe care V. Pârvan îl considera, ... prima personalitate politică, bine definită de istorie, caracterizând puter-nica organizare getică din stânga Dunării..., adversarul și biruitorul lui Lysimachios<sup>35</sup>, istoricii au propus, ipotetic, aşezările de la Piscul Crăsani (com. Balaciu, jud. Ialomița) și Popești-Novaci (jud. Giurgiu), o localitate din Câmpia Dunării, teritoriul actual al Bucureștilor, sau o localitate aflată undeva pe valea superioară a Argeșului, eventual la Pitești s.a. Se știe că, în jurul anului 300 î.e.n., Dromichete a fost căpetenia unui trib

<sup>29</sup> Al. Vulpe, Eugenia Popescu, *Une contribution archéologique d l'étude de la religion des Géo-Daces*, Thraco-Dacica, 1976, p. 217—226.

<sup>30</sup> O. Frunzescu, *Dicționar topografic și statistic al României* . . ., București, 1872, p. 11; G. I. Lahovari, *op. cit.*, p. 121- 122; MDGR, I, 1898, p. 114. Despre existența Argedavei la Pitești au notat în scrierile lor Fr. J. Sulzer și Domenico Sestini (v. capitolul „Orașul Pitești în izvoare medievale externe”).

<sup>31</sup> Vasile Pârvan, *Getica . O protoistorie a Daciei*, București, 1926, p. 249, 254; *ibidem*, Edit. Meridiane, București, 1982, p. 148 - 150.

<sup>32</sup> Constantin Preda, *Studii și cercetări de numismatică* (SCN), V, București, 1971, p. 51, 53, 63; idem, *Monedele gelo-dacilor*, Edit. Academiei, București, 1973, p. 198- 214.

<sup>33</sup> Constantin Preda, Paul I. Dicu, *Monede gelo-dacice descoperite pe teritoriul județului Argeș*, BSNR, LXXV-LXXVI (1981-1982), nr. 129-130, București, 1983, p. 92-93 (pct. 13 c).

<sup>34</sup> V. Pârvan, *op. cit.* ( indice); Radu Vulpe, *Studia Thracologica*, Edit. Academiei, București, 1976 (v. index general).

<sup>35</sup> V. Pârvan, *op. cit.*, p. 37 (ed. 1982).

sau uniune de triburi getică a „ordessensi”-lor, al cărui centru era situat în zona râului Ordessos (Argesis), acesta fiind râul Argeș. Nu este exclus ca teritoriul stăpânit de uniunea tribală amintită să fi cuprins și locurile unde se găsește astăzi municipiul Pitești.

De asemenea, în ceea ce privește localizarea Argedavei (Argidavei) au fost propuse mai multe localități din Muntenia, Oltenia, Banat, Dobrogea, Moldova și chiar din Transilvania<sup>36</sup>. În epocă sa opera, *Getica*, V. Pârvan, printre alte considerente, a notat următoarele: „... În special regatul lui Burebista se arata a fi fost prin excelență danubian, având o principală, reședință undeva prin Banat, Oltenia sau Muntenia. Fie că, Argedava din inscripția citată de la Dionysopolis e Arcidava din Banat, fie că ea e undeva pe râul cu al cărui nume seamănă, Argeșul, Arge-sis, Argedava, este foarte probabil ca orașul de frunte al marelui rege a trebuit să fie la sudul sau sud-vestul Carpaților...” și, mai departe: „... Fără, îndoială, trebuie să ne închipuim viața și acțiunea lui Burebista în cadrele analoage ale evului mediu european și în general al marilor monarhii cuceritoare. Capitala e acolo unde e regele. Toate cetățile de pe toate marile drumuri și de la toate hotarele sunt capitalele sale...”<sup>37</sup>. Deci, V. Pârvan a admis posibilitatea existenței, în timpul lui Burebista, a unei reședințe principale (Argedava) și a unor reședințe temporare, itinerante, secundare, a căror denumire putea fi asemănătoare. Ideile sale au fost preluate de către majoritatea istoricilor noștri care s-au ocupat cu rezolvarea acestei probleme.

De remarcat faptul că istoricul Constantin Daicoviciu a renunțat la ipotezele sale anterioare și s-a pronunțat pentru localizarea Argedavei pe valea superioară a râului Argeș<sup>38</sup>, adică în sectorul Pitești - Curtea de Argeș.

Arheologul Radu Vulpe și alți cercetători sunt de părere că Argedava ar putea fi localizată în zona de câmpie, pe cursul inferior al râului Argeș, opinând pentru așezarea de la Popești-Novaci (județul Giurgiu)<sup>39</sup>.

Dificultăți similare ridică și problema localizării râului Argesis-Ordessos, precum și explicarea originii cuvântului Argeș sau a denumirilor antice ale acestui hidronim<sup>40</sup>.

Dintre dovezile care atestă prezența geto-dacilor pe teritoriul Piteștilor, sursele numismatice ocupă un loc deosebit. Împreună cu alte mărturii arheologice și istorice, piesele numismatice confirmă permanența și continuitatea geto-dacilor pe aceste locuri. Circulația monetară oglindește direct nivelul dezvoltării lor economico-sociale și politice, precum și intensitatea schimburilor de produse din perioada respectivă. Primele monede utilizate de colectivitățile geto-dace de pe actualul teritoriu al municipiului

<sup>36</sup> Pe harta lui Marinus (c. 150 e.n.), Argedava este fixată în dreapta râului Olt, pe Jiu (Rabon ?), iar pe harta lui Ortelius, în stânga Oltului, în zona Pitești-Curtea de Argeș (D. Dimancesco (album), San Francisco, 1933, f. 3, 72-Argidava); Hadrian Daicoviciu, *Dacia*, Edit. Enciclopedică Română, București, 1972, p. 147-149; idem, *Dacia de la Burebista la cucerirea romană*, Edit. Dacia, Cluj, 1972, p. 33-39, 46; Ion Horațiu Crișan, *Burebista și epoca sa*, ed. a II-a, Edit. Științifică și Enciclopedică, București, 1977 (v. indice); Alex. Suceveanu, *A propos d'Argedava* . . ., RRH, t. XIV, nr. 1, 1975, p. 111-118.

<sup>37</sup> V. Pârvan, *op. cit.*, p. 52 (ed. 1982).

<sup>38</sup> C. Daicoviciu, *Țara lui Dromichaites*, în vol. omagial pentru Kelemen Lajos, Cluj, 1957, p. 181-182; idem, *Steaua*. VIII, Cluj, 1957, 12, p. 95-98.

<sup>39</sup> R. Vulpe, *Getul Burebista, conducător al întregului neam geto-dac*, St. Com. Pitești, I, 1968, p. 33-55; idem, *Le Gète Burèbista, chef de tous les Gète-Daces*, în *Studia Thracologica*, p. 39-61; idem, *Argedava*, în *Studia Thracologica*, p. 69-79.

<sup>40</sup> A se vedea operele menționate în notele precedente, precum și bibliografia indicată în aceste lucrări.

au fost cele greco-macedonene, ajunse în teritoriul Piteștilor pe valea Argeșului și pe vechiul drum care făcea legătura cu sudul Dunării și Transilvania, de-a lungul căreia romanii au construit mai târziu Limes Transalpinus. Subliniind importanța râului Argeș, pentru realizarea schimburilor comerciale între geto-dacii nord-dunăreni și lumea greco-elenistică sud-dunăreană, arheologul Vasile Pârvan arăta: „negustorii greci, odată ajunși



Monede antice de argint descoperite în Pitești : a) geto-dacica de tip Filip II, sec. III—II î.e.n.; b) dralima emisa de Dyrhachium; c) tetradrahma Thassos, sec. II—I î.e.n.

la gura râului prin excelență getic al Argeșului (al cărui nume chiar ca pronunțare este tot acela de acum două mii de ani), nu se sfiau să urce pe valea râului în sus și pe afluenții săi până la izvor, în însăși cheile Carpaților”<sup>41</sup>.

La Pitești s-au găsit monede greco-macedonene de argint și de bronz izolate sau în tezaure, emise în secolele IV-I î.e.n. de Filip al II-lea (359-336 î.e.n.), Lisimach (311-281 î.e.n.), Maroneea (Tracia), Confederația

<sup>41</sup> V. Pârvan, *Dacia*, ed. a. V-a, Edit. Științifică, București, 1972, p. 95.

din Epir, insulele Ehosos și Thasos, provincia Macedonia Prima și orașul Dyrrhachium de pe țărmul estic al Mării Adriatice. De asemenea, astfel de monede au apărut și pe teritoriul comunei suburbane Ștefănești-Pitești, acestea fiind emise de Alexandru III cel Mare-Macedon (336-323 î.e.n.), de insula Thasos și de orașul Dyrrhachium. În localitățile vecine sau apropiate ca Budeasa (în așezarea geto-dacică fortificată de la Budeasa



Monede romane imperiale de argint (denari) descoperite în Pitești pe traseul Limesului Transalutanus; denar emis de Hadrian în anul 118 (sus); denar emis de Commodus în anii 186-187 (jos).

Mică-Dealul Văcăreasca) și Richițele (tezaur) au ieșit la suprafață monede emise de Filip al II-lea. La Râncăciiov-Călinești (Dealul Olarului) au fost depistate monede de argint și bronz autonome emise de Histria, iar în satul Călinești monede de argint emise de insula Thasos<sup>42</sup>.

La finele secolului al IV-lea și începutul secolului al III-lea î.e.n., în perioada de formare a culturii La Tène, când s-au petrecut transformări importante în economia și viața social-politică a geto-dacilor, strămoșii noștri au început să bată monedă proprie, determinați fiind de intensificarea schimburilor de produse. Din această epocă pe teritoriul orașului au rămas monede de argint, imitații de tip Filip al II-lea, piese de tip Adâncata-Pitești, Aninoasa-Dobrești, Vârteju-București. Se remarcă, așa cum s-a arătat, tezaurul descoperit în central orașului (109 piese de tip Adâncata-Pitești), și cel din Dealul Marcea aparținând comunei suburbane Ștefănești, alcătuit din monede dacice de tip Filip al III-lea (secolul al III-lea î.e.n.) și tetradrahme thasiene. Monede geto-dacice au fost semnalate și în alte locuri din comuna

<sup>42</sup> Cercetările și identificările au fost efectuate de către autorul capitolului. V. Paul I. Dicu, *Traco-geto-dacii din spațiul argeșean în izvoare arheologice și numismatice*, loc. cit., p. 172-173; idem, *Note numismatice. Monede grecești antice*, Argeș, XVI, nr. 2 (125), Pitești, 1981, p. 12; idem, *Note numismatice*, Argeș, XVII, nr. 2 (129), Pitești, 1982, p. 9; B Mitrea Dacia NS, 23, 1979, p. 372.

suburbană Ștefănești-Pitești (pe Dealurile Piteștilor-Florica, în satul Valea Mare-Podgoria) sau în localitățile apropiate Budeasa, Moșoaia, Călinești, Topoloveni, Leordeni, Costești, Silișteni, Săpata de Jos, Lunca Corbului s.a. Teritoriul Piteștilor a reprezentat o zonă de interferență a circulației diferitelor tipuri monetare geto-dacice<sup>43</sup>.

Pe la începutul secolului I î.e.n. moneda locală geto-dacică a fost înlocuită, treptat, eu denarul roman republican. În Pitești s-au depistat monede romane republicane emise în secolele II-I î.e.n., între anii 172-44 î.e.n.<sup>44</sup>

Din secolul I e.n. s-au găsit mai multe monede romane imperiale timpurii emise de împărații Nero (54-68), Vespasian (69-79) și Domițian (81-96). Circulația monedelor romane republicane și imperiale timpurii dovedește existența legăturilor comerciale între geto-daci și romani în secolele II î.e.n.- I e.n., precum și extinderea influențelor romane la nordul Dunării, înainte cu trei secole de cucerire a Daciei de către Imperiul roman.

Pe lângă monede, pe teritoriul piteștean și cel al suburbanelor, din perioada geto-dacică s-au aflat fragmente ceramice de tip La Tène, iar în comuna suburbană Bradu-Pitești s-au descoperit obiecte de podoba geto-dacice de argint<sup>45</sup>.

*Perioada daco-romană.* În timpul stăpânirii romane, între anii 106-275 e.n. s-a desfășurat intens amplul proces istoric al romanizării geto-dacilor, proces prin care s-a format populația daco-romană. Romanizarea a continuat și după anul 275 e.n., când a avut loc retragerea armatei și administrației romane pe linia Dunării. Populația autohtonă daco-romană a stat la baza etnogenezei poporului român. Tot atunci s-a format și limba româna din limba latina vorbită de daco-romani<sup>46</sup>. În urma marilor războaie daco-romane din anii 101-102 și 105-106, actualul teritoriu al municipiului Pitești a făcut parte din provincia romană *Moesia Inferior*, iar apoi din provinciile *Dacia Inferior* și *Dacia Malvensis*<sup>47</sup>.

În unele lucrări s-a încercat fixarea așezării romane Pirum pe teritoriul Piteștilor. Se știe ca Ptolemeu a inclus în lista localităților din Dacia Traiana și Pirum (static Ad Pirum = La „Păr”), care s-ar fi aflat fie în sud-estul Transilvaniei, fie în nord-estul Munteniei. Același geograf amintește de localitatea Pinon (Ad Pinum = „La Brad”) din sud-vestul Munteniei<sup>48</sup>. Deoarece informațiile lui Ptolemeu se află sub semnul incerti-

<sup>43</sup> Constantin Preda, Paul I. Dicu, op. cit., p. 89-100.

<sup>44</sup> Paul I. Dicu, *Note numismatice, Monede romane republicane*, Argeș, XV, nr. 2(125), Pitești, 1981, p. 12. Pentru monedele antice dintre secolele III î.e.n.- II e.n., v. și *Numismatic Literature*, nr. 103, New York, 1980, p. 17 (nr. 88).

<sup>45</sup> L. Mărghitan, *Tezaur de argint dacice*, Muzeul de istorie al R.S.R., București, 1976, p. 69-70

<sup>46</sup> D. Protase, *Autohtonii în Dacia*, vol. I, *Dacia Romană*, Edit. Științifică și Enciclopedică, București, 1980; *Probleme fundamentale ale istoriei României, Emogeneza românească*, Edit. Didactică și Pedagogică, București, 1983, p. 14-25.

<sup>47</sup> D. Tudor, *Oltenia romană*, ed. a IV-a, Edit. Academiei, București, 1978, p. 153-164; R. Vulpe, *La Valachie et la Basse-Moldavie sous les Romains*, în *Studia Thracologica*, 1976, p. 150-179; C. Petolescu, *Contribuții privind organizarea administrativă a Daciei Romane*, RI, 32, 1979, 2, p. 259-275; idem, *L'organisation de la Dacie sous Trajan et Hadrien*, Dacia, NS, XXIX, nr. 1-2, 1985, p. 45-55.

<sup>48</sup> Gr. Tocilescu, *Dacia înainte de romani*, București, 1880, p. 95-96; MDGR, IV, p. 735 ; G. Ionescu-Gion, *Istoria Bucureștilor*, București, 1899, p. 10; V. Pârvan, *Getica ...*, 1926, p. 250-266; ed. 1982, p. 148-156.

tudinii, Vasile Pârvan a fost determinat să spună că dubletele „Pinum -Pirum nu pot fi demonstrate nici în afirmativ, nici în negativ”<sup>49</sup>.

Cel mai reprezentativ monument istoric roman de pe teritoriul pi-teștean, prin care s-a materializat cucerirea roman[ și stăpânirea Imperiului roman în zona Argeșului, având semnificația puterii romane, este Limes Transalutanus, sistem militar de apărare și dominate a părții de vest a Munteniei, considerat ca o dublura de protecție a Limes-ului Alutanus.

Orașul Pitești este situat în sectorul mediu al Limes-ului Transalutanus sau Valahicus numit de Vasile Pârvan „valul de la Pitești”<sup>50</sup>. Acest limes forma granița de est a provinciei romane Dacia și se întindea între E Turnu Măgurele (Poiana-Flamânda) - V Roșiori de Vede - Pitești - Câmpulung Mușcel - Bran - Râșnov (Cumidava). Pe teritoriul municipiului, limesul pătrundea pe la V de Geamăna (com. suburbană Bradu), trecea prin izlazul Piteștilor, pe lângă actualul târg săptămânal, unde se aflau urmele unui turn de pază, apoi în apropiere de gura pârâului Dârzul (Turcești sau Geamăna Mică), traversa calea ferată Pitești-București și ajungea pe malul drept al Argeșului, la E de Gara Pitești Sud<sup>51</sup>.

Cercetările din teren<sup>52</sup> efectuate între anii 1945-1975 au dovedit că limesul nu se oprea în malul drept al Argeșului, la E de Gara Pitești Sud, și nici nu urma cursul Râului Doamnei pe la confluenta cu Argeșul, așa cum au susținut unii autori<sup>53</sup>. Din punctul respectiv, limesul înainta, cu unele întreruperi, pe malul drept al Argeșului, prin parcul Argeș, de unde se continua spre N. Limesul apărea, amonte de podul rutier Pitești-Mărăcineni, pe malul opus (stâng) al Argeșului și de acolo se îndrepta spre NE, până la Budeasa Mică. Aici, pe Dealul Văcăreasca, romanii au transformat, probabil, așezarea geto-dacică, despre care s-a relatat în paginile prece-dente, într-un castellum sau castru. În acest loc, pe lângă materiale geto-dacice s-au depistat urme de zidărie și cărămizi romane, ceramică romană și daco-romană din secolele II-IV, monede romane etc., în punctul „La Cetate” sau „Cetatea Jidovilor”. Din Dealul Văcăreasca-Budeasa Mică, limesul înainta până la castrul din Purcăreni-Micești. Se presupune ca până la Jidava ar trebui sa mai fie cel puțin un castru sau un castellum. La S de conducta de apa Mărăcineni-Pitești, la vestul limesului, în imediata sa apropiere, în fața Atelierelor centrale TCH Pitești, au fost reperate prezumtive urme ale unui castru roman (aestiva?), construit pe partea stânga a râului Argeș<sup>54</sup>. Castrul era amplasat pe o platforma înalta din lunca, provenita dintr-o formație geologica scufundată în aria de subsidența de la Pitești. Până în anul 1960, locul respectiv, ca și traseul limesului, era acoperit de arbori și arbuști din zăvoiul Argeșului. Din această cauza se pare că nici Tocilescu sau Polonic și nici D. Tudor sau alți cercetători n-au

<sup>49</sup> V. Pârvan, *op. cit.*, p. 253, ed. 1982, p. 150. În harta lui Marinus (c. 150 e.n.) Pirum este notat în stânga râului Olt, aprox. în zona Piteștilor. Localitățile Pirum și Pinum apar în multe hărți medievale: h. lui N. Tedesco (c. 1478), I. Schotto (1513), Ortelius („Pinon”, 1584) s.a.; v. *Alias*, D. Dimancesco, f. 3, 7, 17; Florio Banfi, *I Paesi Romeni* .., Freiburg, 1956, tav. XXVI.

<sup>50</sup> V. Pârvan, *Începuturile vieții romane la gurile Dunării*, ed. a II-a, Edit. Științifică, București, 1974, p. 47, 141-142, nota 26.

<sup>51</sup> D. Tudor, *op. cit.*, p. 253-257.

<sup>52</sup> Investigații făcute de autorul capitolului.

<sup>53</sup> D. Tudor, *op. cit.*, p. 255; C. C. Petolescu, *Contribuții la istoria Munteniei în secolul al II-lea e.n.*, RI, t. 35, nr. 1, 1982, p. 65-77

<sup>54</sup> Paul I. Dicu, *La Pitești, un castru roman necunoscut*, Argeș, XIV, nr. 4(119), Pitești, 1979, p. 6. Pe traseul Limes-ului Transalutanus, în sectorul Pitești, au fost descoperiți doi denari: un AR Hadrian, a. 118, un AR Commodus, a. 186-187; v. si Numismatic Literature, Nr. 104, New Yorkx 1980,p, 56, nr, 273 („An unknown Roman castrum”)

reușit să observe prezența vestigiilor romane. Terenul a fost redat agriculturii, în urma defrișărilor și altor amenajări executate de locuitorii din comuna suburbană Mărăcineni. Din observațiile făcute s-a dedus că a fost construit din pământ, iar în partea de N și colțul de NV, parțial din blocuri de piatră (la unele se păstrau orificiile în care s-au introdus drugii de fier în cursul dislocării din rocă; în contact cu aerul și apa de ploaie, arinii calcar, bolovanii au început să se sfarme). Castrul avea o formă dreptunghiulară (aprox. 280 m x 55 m), unele porțiuni fiind distruse de apele râului Argeș. La E se aflau șanțul de apărare (fossa), berma sivalul (agger). Valul era întărit cu palisadă (se păstrau bine unii stâlpi-pari groși. Laturile din NV, V și SSE erau flancate de malurile abrupte. La circa 100-150 m spre E de castru trecea drumul strategic din piatră (via militaris) în imediata apropiere fiind Limes Transalutanus. Castrul și drumul roman au ieșit în evidență prin săparea unui canal de deviere a râului Argeș, în anul 1968, cu scopul de a se evita inundarea terenului unde funcționa o balastieră și o întreprindere de prefabricate din beton. Construcțiile romane au rămas înconjurată de albia veche și de cea nouă a Argeșului, ca o insulă. Treptat urmele romane au fost afectate de eroziunea laterală foarte rapidă a apei din canal, iar în anii 1976-1984, prin escavările efectuate în cadrul lucrărilor hidrotehnice, acestea au fost distruse în întregime. Viitoarele cercetări arheologice au menirea de a stabili și alte date sigure referitoare la existența castrului și limesului în zona Piteștilor.

Pe traseul limesului se afla vechiul drum geto-dacic care făcea legă-tura între sudul Dunării și Transilvania. Românii au reconstruit aceasta, importantă cale pe limes, utilizând o tehnică specifică civilizației lor. Se pare că drumul de pe limes a fost controlat de armatele romane și înainte de cucerirea Daciei de către Traian. Este posibil ca romanii să fi utilizat acest drum în timpul celor două războaie din anii 101-102 și 105-106 pentru pătrunderea armatelor în Transilvania. Se poate admite ca ridicarea unor turnuri de semnalizare și paza și a unor caste a precedat construirea Lirnes-ului Transalutanus în anumite sectoare. Nu este exclus că romanii să fi asigurat paza drumului și după retragerea aureliană, dacă se ține seama de importanța strategică și economică a acestei artere. Ipotetic s-a admis, pe lângă drumul roman situat de-a lungul Limes-ului Transalutanus, între Zimnicea - Poiana, Pitești, Jidava-Câmpulung, Bran, și existența unui drum roman în partea sudică a Subcarpaților, care pleca de la Bumbești, trecea prin Săcel, Grădiștea, Ionești - Govorii, apoi prin Pitești, Ploiești, Drajna de Sus, Buzău, până la Siret<sup>55</sup>. Anumite indicii cum sunt resturile de zidărie, cărămizi, ceramică, urmele unor turnuri de observație și pază (Dealul Orașului - Sămara, Chilia, Topana. Leleasca, Sâmburești)<sup>56</sup>, monede romane imperiale izolate și în tezaure (Chilia, Gruiu-Făgețel, marele tezaur de la Sâmburești, jud. Olt), alte obiecte de proveniență romană<sup>57</sup>, porțiuni din drum care mai puteau fi văzute până în 1955 confirma folosirea acestui drum pe distanța Pitești-Ionești-Govora, între Limes Transalutanus și Limes Alutanus. Drumul roman care traversa colinele și văile Piemontului Cotmeana de la E la V

<sup>55</sup> D. Tudor, *op. cit.*, p. 56 (apud Gr. Tocilescu).

<sup>56</sup> Paul I. Dicu, *Noi dovezi ale continuității*, Argeș, XV, nr. 1 (120), Pitești, 1980, p. 6.

<sup>57</sup> D. Tudor, *op. cit.*, p. 121, 228, 230; Maria Chițescu, Eugenia Popescu, *Tezaurulmonetar imperial de la Sîmburști (jud. Olt)*, BSCN, VI, 1975, p. 223 - 227; Bucur Mitrea, *Supliment la tezaurul de la Sîmburești*, BSNR, LXX-LXXIV (1976-1980), nr. 124-128, București, ISM, p. 215-220 (inițial tezaurul, descoperit în 1968, ar fi cuprins 4300-4500 piese; La Muzeul județean Argeș din Pitești au ajuns 4.023 exemplare : 3986 AR și 37 ant.).



avea, probabil, următorul traseu: Pitești-Smeura –Moșoaia-Dealul Orașul-Sămara (jud. Argeș) - Chilia - Făgețel -Topana -Păroși - Leleasca - Sâmburești - Dejești (jud. Olt) - Ionești Govorii (Pons Aluti) (jud. Vâlcea)<sup>58</sup>.

Descoperirile arheologice din ultimele decenii au documentat că spațiul dintre Limes Alutanus și Limes Transalutanus a fost locuit fără întreruperi de geto-daci și daco-romani, procesul romanizării fiind tot atât de puternic ca și la vest de Olt<sup>59</sup>.

Pe teren s-a constatat ca romanii au organizat între Limes Alutanus și Limes Transalutanus diferite puncte fortificate pe valea superioară și medie a Argeșului și pe văile unor afluenți ai Oltului (Topolog, Cungrea Mare, Cungrea Mică), ai Vedei (Vedița, Cotmeana, Plapcea Mare și Mică), ai Argeșului (Bascov, Vîlsan, Râul Doamnei, Bratia, Râul Târgului și Arge-șel), pentru a asigura paza teritoriului cucerit sau controlat și pentru a preveni atacurile barbare dinspre est și nord. A fost deci construit un sistem defensiv bazat pe cele două limesuri și pe linii intermediare, cu posturi de pază succesive.

La Pitești și în comunele suburbane s-au găsit și alte vestigii romane: resturi de zidărie, cărămizi izolate (unele șampilate)<sup>60</sup>, fragmente ceramice (pe terenul Institutului de Învățământ Superior și în jurul său), fragmente ceramice, cărămizi (sectorul stației C.F.E. Pitești Sud, str. 1 Mai), vase ceramice, cioburi și figurine de lut ars etc. (în partea sud-estică a Parcului Argeș, pe malul drept al Argeșului). Fragmente ceramice și alte obiecte de factură romană au apărut și în apropiere, la Ștefănești-Pitești Racovița-Colibași (resturi de la o fortificație?), Titești (urme de construcții și o parte dintr-o râșniță romană care se află la Muzeul Pitești)<sup>61</sup>.

Tot din timpul stăpânirii romane s-au păstrat, în diferite puncte ale orașului, numeroase monede romane imperiale de argint și bronz, în tezaure sau izolate<sup>62</sup>. Monedele descoperite sunt emise între anii 106-275 de aproape toți împărații romani: Traian (98-117), Hadrian (117-138), Antoninus Pius (138-161), Marcus Aurelius (161-180), Commodus (180 - 192), Septimius Sever (193-211), Caracalla (211-217), Geta (211-212), Elagabal (218-222), Alexandru Sever (222-235), Gordian al III-lea (238-244), Filip Arabul (244-249), Decius (249 - 251), Gallienus (260-268), Claudius al II-lea Goticul (268-270) și Aurelian (270-275).

Continuitatea daco-romanilor după retragerea aureliană din provincia Dacia pe linia Dunării între anii 271-275 este atestată la Pitești și în localitățile vecine prin descoperirea unor obiecte caracteristice secolelor III-VII e.n. Dintre acestea ies în evidență, prin valoarea lor științifică, monedele romane aflate în tezaure sau izolat emise de împărații Probus (276-282), Dioclețian (284-305), Galerius (293/305-311), Licinius (307/,308-324), Constantin I cel Mare (306/307-337), Constantin II (337-340) Constans (337 - 350), Constanțius II (337-361), Iulian (361-363),

<sup>58</sup> Paul I. Dicu, *op. cit.*, p. 6.

<sup>59</sup> Gh. Bichir, *Geto-dacii din Muntenia în epoca romană*, Edit. Academiei R.S.R., București, 1984 (v. și bibliografia).

<sup>60</sup> Doua cărămizi cu stampila LEGIO XIII GEMINA (pe str. 1 Mai și pe platoul fostei școli normale — Institutul de Învățământ Superior Pitești).

<sup>61</sup> Paul I. Dicu, *op. cit.*, p. 6.

<sup>62</sup> Cercetările și identificările au fost făcute de autorul capitolului. Unele piese se află în colecțiile muzeului local și în colecțiile unor școli.

Valentinian I (364-375), Valens (364-378), Teodosius I cel Mare (379-395), Honorius (395-423), Arcadius (395-408) s.a. La aceasta se adaugă monedele bizantine emise de împărații Justin I (518-527), Justinian I (527-565), Justin II (565-578), Focas (602-610), Heraclius (610-641)<sup>63</sup>.

Prezența în teritoriul actual al Piteștilor a monedelor din timpul împăraților Pilip Arabul, Decius, Gallienus, Claudius al II-lea Gothicul și Aurelian, precum și a altor urme materiale pune sub semnul întrebării distrugerea pe întreaga lungime și abandonarea definitivă a Limes-ului Transalutanus în deceniul al cincilea al secolului al III-lea datorită atacurilor



Monede bizantine de bronz din sec. VI-IX descoperite în Pitești, emise de împărații: 1. Justin I, 518-527; 2. Justinian, 554-555; 3. Focas, 603-604; 4. Heraclius, 600-607; 5. Timisceș, 976; 6. Vasile II și Constantin VIII, 976 (?) - 1030-1035.

carpice<sup>64</sup>. Numărul mare de monede romane imperiale, îndeosebi din perioadele lui Constantin cel Mare (307-337) și Justinian (527-565) documentează intensă activitate economică a daco-romanilor în această parte a

<sup>63</sup> Paul I. Dicu, *op. cit.*, p. 6 - 7; Gh. Poenaru Bordea, Paul I. Dicu, *Monede romane imperiale târzii și bizantine (sec. IV—XIII) descoperite pe teritoriul județului Argeș*, SCN, IX, București (în curs de tipar); v. și B. Mitrea, *Dacia*, NS, XIX, 1975, p. 323, nr. 61; XXI, 1977, p. 379, nr. 86; XXIII, 1979, p. 374, nr. 70, 94; XXIV, 1980, 376, nr. 120, 121, 122; XXV, 1981, p. 386-387, nr. 152.

<sup>64</sup> B. Mitrea, *Cu privire la tezaurul monetar roman imperial de la Săpata de Jos și prăbușirea limes-ului transalutan*, SCN, IV, 1968, p. 197 - 206.

Munteniei, legăturile lor comerciale cu diferite centre ale Imperiului roman (din anul 395, Imperiul Roman de răsărit și Imperial roman de apus) și revenirea stăpânirii romane la N Dunării în secolele al IV-lea și al VI-lea. Aceste legături s-au menținut cu Imperiul bizantin și după așa-zisa „prăbușire a frontierei dunărene” din anul 602, sub presiunea invaziilor avare și slave. În acest sens, circulația pe teritoriul piteștean a monedelor bizantine din secolul al VII-lea emise de împărații Focas (602-610) și Heraclius (610- 641) este concludentă.

Pe lângă sursele numismatice, în câteva sectoare ale municipiului s-au descoperit fragmente ceramice autohtone caracteristice secolelor III-VII<sup>65</sup>. De asemenea, vase ceramice din secolul al IV-lea au fost găsite în apropiere, la Vrănești - Călinești<sup>66</sup>.

Descoperirile arheologice și numismatice evidențiază permanența relațiilor între romanitatea de la nordul și sudul Dunării, continuitatea populației autohtone daco-romane pe actualul teritoriu al municipiului Pitești, în perioada formării poporului roman și a primelor migrații din secolele III-VII e.n.

---

<sup>65</sup> Cercetări de suprafață întreprinse de autorul capitolului și prof. Ion Nania.

<sup>66</sup> Au intrat în patrimoniul Muzeului județean Argeș din Pitești. V. și Gh. Diaconu, *Unitatea culturii materiale și spirituale a populației daco-romane în secolele al III-lea-al VI-lea*, RI, t. 30, nr. 2, 1977, p. 301-311



## Capitolul III

### PITEȘTI – IMPORTANT CENTRU ECONOMIC, POLITIC ȘI SOCIAL AL ȚĂRII ROMÂNEȘTI ÎN EPOCA MEDIEVALĂ



În ansamblul civilizației românești-medievale Piteștii s-au afirmat ca așezare urbană distinctă, având o însemnată pondere economică, mai ales în domeniile meșteșugurilor și comerțului. Timp de mai multe secole orașul a îndeplinit rolul de reședință domnească temporară și tot aici s-au desfășurat numeroase evenimente politice și militare, interne și internaționale<sup>1</sup>.

#### TERITORIUL AȘEZĂRII ÎN SECOLELE VIII – XIII

Cercetările arheologice și numismatice au documentat existența unei așezări umane în perimetrul actual al Piteștilor, la începutul feudalismului timpuriu, în care a continuat să trăiască populație românească.

În această privință este concludentă descoperirea unor resturi ceramice de tip Dridu (datele între secolele VIII – XI) la intersecția dintre str. 1 Mai și Calea București, precum și în alte sectoare. Numeroase fragmente ceramice specifice culturii Dridu au fost observate pe Dealul Olarului din comuna apropiată Călinești<sup>2</sup>. În comuna suburbană Ștefănești – Pitești, pe lângă fragmente ceramice aparținând culturii Dridu, s-a găsit un topor de luptă din fier, cu tășul îngust,

<sup>1</sup> Istoria României, I-III, 1960-1964 (pentru Pitești, v. indici).

<sup>2</sup> Materialele au fost identificate de către autorul acestui capitol în Pitești, pe Dealul Olarului și la Ștefănești, iar de către prof. Ion Nania în Pitești; v. Paul I. Dicu, Argeș, XII, nr. 4 (110), Pitești, 1977, p. 4; idem, Vechimea Piteștilor, Argeș (Supliment 590), XIII, nr. 2 (112) Pitești, 1978, p. 2/7. Semnalăm în jurul Piteștilor o grupare inedită de așezări din sec. VIII – XII, care, probabil, a făcut parte dintr-o structură teritorial-politică românească, necercetată încă prin săpături arheologice. Șt. Olteanu a considerat că zona colinară a Munteniei era slab populată în perioada respectivă (RI, 32, 1979, 2, p. 285 – 308). Se știe însă că zona deluroasă a fost intens populată în toate epocile istorice.

din secolul al X-lea<sup>3</sup>. Un alt topor de fier a fost descoperit în malul albiei minore a râului Argeș, lângă podul rutier de pe șoseaua Pitești – București<sup>4</sup>. De asemenea, în piața civică din centrul municipiului, în timpul executării săpăturilor pentru fundația blocului Centru-Vest, au fost identificate fragmente ceramice din secolele XIII – XIV, unele aparținând vechii ceramici autohtone, altele fiind de tradiție bizantină sau de factură sud-transilvăneană<sup>5</sup>.

Pentru cunoașterea așezării de la Pitești în perioada de început a epocii medievale, de o deosebită valoare istorică sînt descoperirile numismatice. În cîteva sectoare ale orașului au fost găsite piese provenind din sudul Dunării: monede de bronz emise de împărații bizantini Ioan I Tzimiskes (969-976), Vasile II (976-1025) și Constantin VIII (1025-1028), Alexios III Anghelos (1195-1203); monede de aur din timpul lui Ioan III Dukas Vatatzes (1222-1254), împărat al Niceea (trei hiperperi: unul se păstrează la Muzeul din Pitești și doi la Muzeul de istorie al R.S.R.)<sup>6</sup>; o piesă de bronz, imitație latină, post 1204, emisă de Regatul latin de la Thessalonic sau de Ioan Asan II (1218-1241) la Tîrnovo, o monedă de bronz bătură de orașul Cattaro de pe Coasta Dalmată și una de argint, din Serbia, emisă de Ștefan Uroș II Milutin (1282 – 1321). Aceste monede confirmă continuitatea unei așezări medievale românești la Pitești în secolele X-XIV, care avea legături economice cu orașele și locuitorii din statele sud-dunărene și, în primul rînd, cu Imperiul bizantin<sup>7</sup>.

Materialele arheologice și numismatice din secolele X – XIII atestă că vechimea Piteștilor, ca așezare medievală, este cu mult mai mare decît apare în documentele scrise cunoscute pînă în prezent. În secolele X – XIII, în etapa formării și afirmării cnezatelor și voievodatelor românești dintre Carpații Meridionali și Dunăre, deci cu mult înainte de constituirea statului feudal independent Țara Romînească (1330), la confluența dintre râul Argeș și Riul Doamnei se afla, consolidată, localitatea medievală numită în documente, acum 600 de ani, Pitești<sup>8</sup>.

## NUMELE ȘI ATESTAREA MEDIEVALĂ A PITEȘTILOR

Asupra originii și vechimii toponimului Pitești, implicați a așezării medievale Pitești, cercetătorii au formulat păreri diferite.

<sup>3</sup> I. Nania, O importantă descoperire în perioada feudalismului timpuriu la Bîrlogu, com. Negrași, jud. Argeș, St. Com. Pitești, II, 1969, p. 127. Toporul a intrat în patrimoniul Muzeului județean Argeș din Pitești.

<sup>4</sup> Descoperirea aparține autorului acestui capitol.

<sup>5</sup> Dinu Rosetti, Observații arheologice privind vechimea orașului Pitești, RMM-MIA, XLVI, nr. 1, 1977, p. 69-70.

<sup>6</sup> O. Iliescu, Caiet selectiv de inf. asupra creșterii col. Bibl. Academiei R.S.R., Cab. numismatic. Extras, 10 iulie – dec. 1964, p. 321 (nr. 202), p. 326-327 (nr. 233 A); inv. 1652/1144-1145; Paul Dicu, Argeș (Supliment), nr. 2/1978, p. 2/7; nr. 1/1980, p. 7.

<sup>7</sup> Investigațiile și depistările numismatice au fost efectuate de către autorul acestui capitol; v. Paul I. Dicu, Argeș (Supliment 590), XIII, nr. 2(112), pitești, 1978, p. 2/7; idem, Argeș, XV, nr. 1(120), Pitești, 1980, p. 7; Bucur Mitrea, Dacia, NS, XXIII, 1979, p. 374, nr. 94; Gh. Poenaru-Bordea, Paul I. Dicu, op. cit. (în curs de tipărire); Ernest Oberländer-Târnoaveanu, Paul I. Dicu, Monede bizantine și balcanice descoperite la sud de Carpați, Cercetări Numismatice, VI, Muzeul de istorie al R.S.R. (în curs de publicare).

<sup>8</sup> Paul I. Dicu, Vechimea piteștilor, Argeș (Supliment 590), XIII, nr. 2(112), Pitești, 1978, p. 2/7.

Astfel, Nicolae Iorga și C.C.Giurescu au avansat ideea că denumirea Pitești derivă din antroponimele Pitu(I) ori Pitea (Pita), un strămoș, stăpînitor prin aceste locuri, în timpul feudalismului timpuriu<sup>9</sup>. Se știe că în nomenclatura localităților din țara noastră figurează numeroase sate, comune și orașe al căror nume s-a format pe baza unor antroponime sau patronime. Trebuie să arătăm însă că în Pitești și în întreaga zonă argeșeană nu a circulat și nu s-a păstrat legenda despre un strămoș sau moș Pitu (Pitea) care să fi întemeiat satul, târgul, orașul Pitești și de la care să fi luat numele său.

Este posibil ca situarea Piteștilor pe terasele, colinele și văile de pe versantul estic al Platformei Cotmeana, precum și în lunca Argeșului, într-o regiune acoperită cu păduri seculare și zăvoaie, poziție mai greu de observat la o primă vedere, să fi generat toponimul Pitești de la „loc pitit”, deci loc ascuns, ferit<sup>10</sup>. Radicalul „pit” de la Pitești, ca și „arg” de la Argeș, este străvechi, poate de origine indoeuropeană, fiind transmis prin filiera traco-geto-dacă pînă în zilele noastre. În privința sufixului „ești” s-a afirmat că numele topice care posedă această terminație sînt tipic românești și au o foarte mare vechime. Unii lingviști, ipotetic, admit chiar originea tracă a sufixului „ești”<sup>11</sup>.

În documentele interne toponimul este notat în mai multe variante: Pitești (Piteștii, Piteștilor), Pitiștii (Pitiștilor), Pitesci (Pitescilor). Prima formă, care este și cea mai veche, s-a impus ca termen de largă circulație de-a lungul secolelor. Celelalte variante, considerate alterațiuni fonetice sau grafice, au avut o utilizare restrînsă. În nomenclatura actuală, localitatea Pitești este singura unitate administrativ-teritorială din țară care poartă acest nume<sup>12</sup>. S-a enunțat și ideea că „Raritatea toponimului Pitești impune concluzia că nu provine prin fenomenul de roire a satelor”<sup>13</sup>.

Apariția așezării medievale Pitești a fost un rezultat direct al dezvoltării forțelor de producție și cristalizării noilor relații de producție în perioada feudalismului timpuriu, precum și al factorilor economici și demografici locali, în condițiile etapei respective.

Fără îndoială, asupra evoluției istorice a Piteștilor o mare influență a exercitat-o existența în zona Argeș a voievodatului lui Seneslau<sup>14</sup>, din care făcea parte, probabil și teritoriul actual al municipiului.

Cei mai mulți cercetători admit că Piteștii, inițial au fost sat, apoi târg, iar mai tîrziu s-au transformat în oraș, argumentînd că, în mod similar, prin aceste faze au trecut și alte localități din țara noastră care au devenit orașe. În această privință, Nicolae Iorga, în opera sa fundamentală despre

<sup>9</sup> N. Iorga, *Istoria românilor*, III, București, 1937, p. 160; C. C. Giurescu, *Istoria românilor*, II, partea a II-a, București, 1943, p. 442; A. Sacerdoțeanu, *Începuturile orașului Pitești*, St. Com., 3, Pitești, 1971, p. 197.

<sup>10</sup> G. Lahovari, op. cit., p. 122.

<sup>11</sup> N. Iorga, *Originea satului românesc*, Școala și viața, anul I, nr. 2, București, 1930, p. 108; C. C. Giurescu, *Tîrguri sau orașe și cetăți moldovene*, Edit. Academiei, București, 1967, p. 288; Sextil Pușcariu, *Limba română*, vol. I, București, 1940, p. 339; Al. Graur, *Nume de locuri*, Edit. Științifică, București, 1972, p. 70-71.

<sup>12</sup> MDGR, IV, 1901, p. 734; *Județele României socialiste*, ed. A II-a. Edit. Politică, București, 1972, p. 360; Ion Iordan, P. Găștescu, D. Oancea, *Indicatorul localităților din România*, Edit. Academiei, București, 1974, p. 200-201; A. Sacerdoțeanu, op. cit., p. 197 (un sat Pitești în Moldova, în secolul al XVII-lea); *Codul poștal al localităților din R.S.R.*, București, 1974, p. 75.

<sup>13</sup> A. Sacerdoțeanu, op. cit., p. 198.

<sup>14</sup> N. Constantinescu, *Curtea de Argeș (1200-1400)*. Asupra începuturilor Țării Românești, Edit. Academiei, București, 1984, p. 28 și urm.

istoria românilor, s-a pronunțat în felul următor: „Ca să se ajungă la Cîmpulung, cine nu vrea să se coboare în satul Pitului, de unde Piteștii ( cf. Pitulescu: și Titu, Titeștii), care, fiind la răscruce, a devenit mai târziu un târg și la urmă oraș...”<sup>15</sup>.

Un rol important în declanșarea procesului de urbanizare a localității Pitești l-au avut întemeierea statului feudal centralizat și independent Țara Românească, în primele decenii ale secolului al XIV-lea, și consolidarea independenței acestui stat în urma celebrei bătălii de la Posada din anul 1330, când armata română, condusă de Basarab I (circa 1310 -1352), a obținut o strălucită victorie<sup>16</sup>.

În unele lucrări, bazate pe informații din cronicile medievale interne, pe tradiții și legende, se întâlnesc și alte explicații cu privire la constituirea așezării medievale Pitești. În aceste scrieri legendarul întemeietor de țară Negru Vodă este considerat fondatorul Piteștilor. Astfel, cronicarul Mihai Cantacuzino (1723 – circa 1793), în *Istoria Țării Românești*, a scris: „Iar către începutul secolului al XII-lea ridicându-se o puternică colonie de Vlachi sub comanda lui Negru Vodă din Burcia, și trecînd Munții Transilvaniei despre miazăzi s-a așezat în Valachia de astăzi și au fundat orașele Tîrgoviștea, Bucureștii, Cîmpulung, Piteștii (subli. n.) și Sânt-Georgiu și și-au ales domn, pre care l-au numit voevod”<sup>17</sup>.

Legenda întemeierii orașului Pitești de către Negru Vodă (Radu Negru) sau de către Basarab a fost inclusă în diferite scrieri tipărite în secolul XIX și la începutul secolului XX. Dionisie Fotino (1769-1821), în *Istoria vechii Dachii, a Transilvaniei, a Valahiei și a Moldovei* ..., apărută în grecește, în Viena în anii 1818-1819 a reținut că Negru Vodă „... a fondat orașele Piteștii (subl. n.) Argeșu, Tîrgoviștea ... Bucureștii și altele”<sup>18</sup>. Mihail Kogălniceanu, în *Histoire de la Valachie, de la Moldovie* ..., t. I-er, *Histoire de la Dacie* ..., tipărită la Berlin, în anul 1837, a notat: „Radu le Noir a batir les villes de Pitești (subl. n.), d'Argeș, de Tîrgoviște...”<sup>19</sup> (Radul Negrul a zidit orașele Pitești, Argeș, Tîrgoviște”), iar C. D. Aricescu în *Istoria Cîmpulungului*, din 1855, a consemnat următoarele: „În timpul domniei sale de 24 de ani (1290-1314), Negru puse parul Piteștilor (subl. n.) și al Tîrgoviștei ...”<sup>20</sup>. Ion Heliade Rădulescu, într-un compendiu, din 1861, de asemenea, a susținut că „... Sub dînsul (Radu negru n.n.) se fondară ațtea cetăți, urbe și burguri...”

<sup>15</sup> N. Iorga, *Istoria românilor*, volumul III, p. 160; Ștefan Olteanu, *Cercetări cu privire la geneza orașelor medievale din Țara Românească*, St. RI, nr. 6, București, 1963, p. 1279 și urm.; idem; *Premisele majore ale procesului de constituire a orașelor medievale la est și sud de Carpați*, ST. RI, t. 25, nr. 5, 1972, p. 933-949; C. Șerban, *Geneza orașelor medievale românești*, SAI, XIV, București, 1969, p. 59-72.

<sup>16</sup> C. C. Giurescu, Dinu C. Giurescu, *Istoria Românilor*, I, Edit Științifică, București, 1974, p. 239-249; Ștefan Ștefănescu, *Țara Românească de la Basarab I „Întemeietorul” pînă la Mihai viteazul*, Edit. Academiei, București, 1970, p. 24 și urm.; *Constituirea statelor feudale românești*, Edit. Academiei, București, 1980, p. 9-193 (v. studiile semnate de Ștefan Ștefănescu, Radu popa, Sergiu Iosipescu, Nicolae Stoicescu și Șerban Papacostea); N. Stoicescu, Florian Tucă, *1330 Posada*, Edit. Militară, București, 1980.

<sup>17</sup> Mihai Cantacuzino, *Istoria tis Vlahias* ... ( *Istoria politică și geografică a Țării Românești* ... ), Viena, 1806, tradusă de G. Sion, București, 1863, p. 8, 13 ( Mihai Cantacuzino – Frații Tunusli).

<sup>18</sup> Dionisiu Fotino, *Istoria generală a Daciei sau a Transilvaniei, Țerei Muntenesci și a Moldovei*, tomul II, trad. De George Sion, București, 1859, p. 5.

<sup>19</sup> M. Kogălniceanu, *Opere*, II, *Scrieri istorice*, Edit. Academiei, București, 1976, p. 81.

<sup>20</sup> C. D. Aricescu, *Istoria Cîmpulungului prima residență a României*, I, București, 1855, p. 99.



se fondară Piteștii (subl. n.), Bucureștii începură a deveni un burg ...”<sup>21</sup>. Istoricul G. Ionescu-Gion în cunoscuta operă istorică despre București, din 1899, a presupus că: „Înainte ca ... marele Bassarabă .. să fi descălecat orașe ca Tîrgoviștea, Cîmpulung, Pitești (subl. n.), Giurgiu, Buzăul și Bucureștii...”<sup>22</sup>. În Marele dicționar geografic al României din 1901 se amintea în câteva cuvinte: „Legenda spune că un Negru-Vodă ar fi descălecat Piteștii (subl. n.) ca și Curtea-de-Argeș, Tîrgoviștea, Buzăul și Cîmpulung”<sup>23</sup>. Iosif Genilie, profesor la Colegiul Național, a consemnat „cap județului [Arge] este Piteștii, lîngă rîul Argeș pe un loc frumos, făcuți de Negru Basarab, unde a și domnit”<sup>24</sup>.

Se înțelege că asemenea referiri și interpretări reprezintă doar ecourile evenimentelor istorice petrecute prin aceste locuri, în primele secole ale mileniului al II-lea, care s-au păstrat, în tradiție, pînă în epoca modernă<sup>25</sup>.

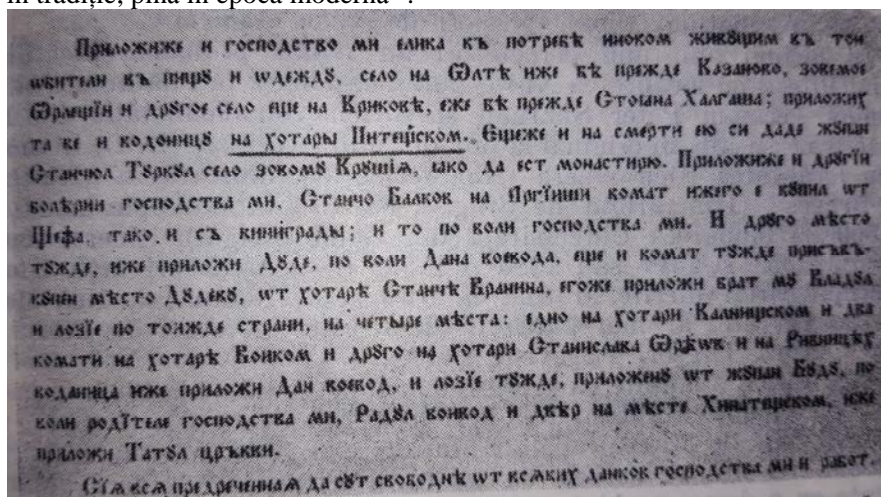

Documentul din 20 mai 1388 emis de Marele Mircea Voievod care consemnează localitatea medievală Pitești (fragment).

Dintre factorii care au contribuit efectiv la creșterea rolului economic, politic, strategico-militar și social al Piteștilor se evidențiază amplasarea localității într-un punct obligatoriu de trecere a principalelor drumuri care asigurau legăturile între orașele rezidențiale domnești ale Țării Românești – Curtea de Argeș, Cîmpulung-Muscel, Tîrgoviște, București – cu cel din Transilvania – Brașov, Sibiu -, precum și cu ținuturile din sudul și estul Dunării prin Craiova-Calafat-Vidin, Turnu (Măgurele)-Nicopole, Zimnicea-Sviștov, Giurgiu-Rusciuk, Orașul de Floci-Hîrșova, Brăila-Măcin. În această situație, începînd cu secolul al XIV-lea, înscrierea Piteștilor în documente dobîndește o frecvență din ce în ce mai mare.

<sup>21</sup> J. Heliade, Prescurtare de historia românilor sau Dacia și România de ..., București, 1861, p. 84.

<sup>22</sup> G. I. Ionescu-Gion, Istoria Bucureștilor, București, 1899, p. 548.

<sup>23</sup> MDGR, IV, 1901, p. 735.

<sup>24</sup> I. Genilie, Geografie istorică... a continentelor... și a României..., București, 1855, p. 196.

<sup>25</sup> Gh. I. Brătianu, Tradiția istorică despre întemeierea statelor românești, Edit. Eminescu, București, 1980, p. 85, 115, 249-257.

În timpul domnitorului Mircea cel Mare (1386-1418), existența așezării argeșene Pitești este atestată prin actul emis de marele voievod la 20 mai 1388: „Ioan Mircea mare voievod și domn a toată Ungrovlahia... a binevoit domnia mea să ridic din temelie o mănăstire... la locul numit Călimănești pe Olt... A dăruit și domnia mea câte sînt de nevoie călugărilor ce trăiesc în acel locaș pentru hrană și îmbrăcăminte: ...; am mai dăruit și o moară în hotarul Piteștilor”<sup>26</sup>. Din izvoarele interne publicate pînă acum reiese că aceasta este cea mai veche mențiune documentară a localității medievale Pitești.

Integrîndu-se unui fenomen constatat la aproape toate așezările medievale, așa cum s-a arătat în paginile precedente, vechimea Piteștilor este cu mult mai mare decît anul primei atestări documentare. În consecință, orașul Pitești este unul din cele mai vechi târguri (orașe) ale Țării Românești, cunoscute în izvoarele medievale scrise, după Severin (Drobeta-Turnu Severin) (1233), Cîmpulung-Muscel (1300), Curtea de Argeș (1330-1386), Slatina (1368), Roșiorii de Vede (1385?)<sup>27</sup>.

În ultimii ani, unii cercetători au reluat problema identificării orașului Pitești cu localitatea Nuwestad, menționată în relatarea călătoriei pelerinilor germani Peter Sparnau și Ulrich von Tennestadt din 1385, manuscris ce se află în original la biblioteca din Weimar (R.D. Germană), sau cu localitatea Nieuwemere (Nieuwermerkt), indicată în „Itinerariul de la Bruges” (Itinerarium de Brugis), păstrat, într-o copie manuscrisă din 1500, la biblioteca Universității din Gand (Belgia), itinerar datat între anii 1353 și 1377 sau 1380 și 1390. În această privință, istoricii au susținut păreri diferite, arătînd că Nuwestad, Neumarkt, Neu Markt, Nieuwermerkt etc. ar mai putea fi identificat, în afară de Pitești, cu orașele Slatina, Tîrgșor, Tîrgoviște ș.a.<sup>28</sup>.

Este dificil a admite că peregrinii străini au notat la 1385, în însemnările lor, toponimul Pitești sub forma „Tîrgul sau orașul nou”, cînd în hrisovul emis de Mircea cel Mare, din 20 mai 1388, adică la un interval de numai trei ani, se vorbea de „hotarul Piteștilor”<sup>29</sup>, deci despre o localitate cu o denumire bine precizată sub raport lingvistic și care avea o largă circulație în acele vremuri. De aceea considerăm că este puțin probabil ca mențiunea pelerinilor să se refere la Pitești.

## STRUCTURA ADMINISTRATIV-TERITORIALĂ MEDIEVALĂ A ORAȘULUI

Ca și în cazul altor orașe medievale din țările române, în structura administrativ-teritorială a Piteștilor se disting trei elemente componente:

<sup>26</sup> DRH, B, Țara Românească, vol I (1247-1500), Edit. Academie, București, 1966, p. 25-28 (doc. 9). Originalul acestui document nu s-a mai găsit. O copie slavă se păstrează la Arh. St. București, în condica mănăstirii Cozia, nr. 712, f. 244 v., 247 (v. și P. P.

Panaitescu, Documentele Țării Românești, I, Documente interne (1369-1490), București, 1938, p. 47-50 (doc. 8 din 20 mai 1388).

<sup>27</sup> C. C. Ciurescu, Dinu C. Ciurescu, op. cit., p. 242-245.

<sup>28</sup> Călători străini despre țările române, vol. I, Edit. Științifică, București, 1968, p. XL, 19-20, 24-25, 546, 562 (Călători străini); P. Binder, St. RI, t. 22, nr. 1, București, 1969, p. 143-149; M. Holban, St. RI, t. 22, nr. 3, București, 1969, p. 539-544; N. Iorga a afirmat că pelerinii germani au străbătut Țara Românească în anul 1389 (N. Iorga, Istoria românilor prin călători, Edit. Eminescu, București, 1981, p. 62, 70); în altă lucrare a notat anul 1385 (N. Iorga, Opere economice, Editura Științifică și Enciclopedică, București, 1982, p. 461).

<sup>29</sup> DRH, B, I, p. 27.

Vatra (nucleul) orașului, adică aria cea mai veche, pe care s-a format și s-a extins inițial orașul; hotarul orașului, cu anumite terenuri agricole, și ocolul orașului, cu satele și alte terenuri dependente de oraș<sup>30</sup>.

Vatra orașului, așezat parțial pe terasa centrului civic și pe terasa de luncă, cuprindea diferite clădiri, curți, grădini și străzi, terenuri virane din centrul urban aflat în jurul bisericii domnești „Sf. Gheorghe” (1656). Perimetrul vechii vetre poate fi jalonat de câteva obiecte arhitectonice: biserica Precista veche din Coastă (1540, de lemn); biserica lui Ioan Noroce, logofăr din Pitești (Buna Vestire-Greci, 1564); biserica veche a lui Ianache vistierul (Sf. Treime) – schitul Beștelei (sec. XVII); biserica schitului Buliga (1741-1745); biserica veche, ante Mavrodolu (1750-1752, de lemn); biserica veche Sf. Ioan (1728, de lemn)<sup>31</sup>.

Hotarul Piteștilor era format din terenuri agricole situate în afara vetrei: ogoare cultivare cu cereale și legume, locuri plantate cu vii și livezi, izlazul comunal, fînețe, mori, iazuri, prisăci, case și alte construcții risipite. Hotarul orașului avea aproximativ următoarea întindere: spre NE, E și SE ajungea pînă în vadul Argeșului; în unele sectoare, între râul Argeș și Rîul Doamnei, pe stînga râului Argeș, se aflau porțiuni care aparțineau tot de Pitești, cu terenuri din actualele sate Gropeni și Mărăcineni (inclusiv terenul cu uzina de apă a orașului) și, de asemenea, o parte din aria cătunului Zăvoi; spre N pînă în sectorul Spitalului militar – Bariera Găvana; Spre S pînă în pîrîul Dîrzul (Valea teiului, Turcești sau Geamăna Mică); în V pînă pe terasa trivale – Papucești. Din documente cunoaștem că moara domnească a lui Mircea cel Mare se găsea, la 20 mai 1388, „în hotarul Piteștilor”<sup>32</sup>.

Ocolul orașului, exterior hotarului, era compus din sate și cătune subordonate dregătorilor domnești din Pitești. Nu dispunem de surse suficiente și concludente pentru a preciza toate așezările din ocolul Piteștilor.

Se consideră că satul Stăncești, probabil numit mai tîrziu satul Pitești, menționat în mai multe izvoare scrise din secolele XV-XVI, a făcut parte din acest ocol. Satul Stăncești este atestat în hrisovul din 12 decembrie 1424, prin care domnitorul dan al II-lea (1420-1431, cu întreruperi) întărește mănăstirii Cozia daniile făcute de către Mircea cel Mare, arătînd că a reînnoit „acest hrisov al domniei mele și am dăruit sfintei mănăstiri Cozia ca să-i fie satele și anume... Stăncești”<sup>33</sup>. Satul Stăncești nu mai este menționat în actele emise între anii 1502-1528, dar reapare într-un act din 8 ianuarie 1539, grafiat eronat Stănești<sup>34</sup>.

Ținînd seama de anumite indicii documentare și de informațiile localnicilor, acest sat era așezat, probabil, de-a lungul văii Stancei sau Stănceștilor (pîrîului trivale), pe actuala stradă Trivale, pe pantele și platoul

<sup>30</sup> C. C. Giurescu, Dinu C. Giurescu, op. cit., p. 250; Lia Lehr, Aspecte urbanistice și forme de proprietate în orașele Moldovei și Țării Românești (secolele XVI-XVII), RI, 33, 1980, 1, p. 69-71.

<sup>31</sup> N. Stoicescu, Bibliografia ..., 1970, p. 487-489; Eparhia Rîmnicului și Argeșului. Monografie, I, Rm. Vilcea, 1976, p. 382-391.

<sup>32</sup> DRH, B, I, 1966, p. 25-28 (doc. 9).

<sup>33</sup> Ibidem (doc. 56); v. și doc. 77/25.VI.1436; doc. 96/9.I.1443; doc. 107.7.VIII.1451; doc. 150/15.VII.1475; doc. 161/9. IX.1478; doc. 212/17.IV.1488; ibidem, II, 1972, doc. 5/24V.1501.

<sup>34</sup> Ibidem, IV, 1981, p. 93-96 (doc. 71).

terasei Exercițiu, în sectorul estic al cartierului de azi Trivale. Precizăm că toponimul și hidronimul Trivale(a) apar încă din evul mediu, într-un document scris la 9 febr. 1676, nefiind deci o creație a epocilor modernă sau contemporană<sup>35</sup>. În marginea vestică a Piteștilor era situată moșia Stănceasca<sup>36</sup>, proprietate a mănăstirilor Cozia și Cotmeana, a schitului Trivale și a unor descendenți ai Stănceștilor. După tradiția locală, doamna Stanca, soția lui Mihai Viteazul, a stăpinit în aceste locuri ocine. În urma secularizării din 1863 moșia Stănceasca a trecut în proprietatea statului. O parte din această moșie, situată în fosta comună suburbană Găvana, azi cartierul Găvana, a fost cumpărată de primăria orașului Pitești în anul 1868<sup>37</sup>.

În legătură cu satul Stăncești și contopirea acestui sat cu orașul Pitești, în documente se găsesc și unele date formulate ambiguu. Astfel, la 5 mai 1528, Radu de la Afumați a dăruit mănăstirii Argeș „...jumătate din Pitești și din sat...”<sup>38</sup> (subl.n.); la 25 mai 1528 îi dăruiește „... jumătate din satul Pitești (subl.n.), jumătate din vecini, jumătate din câmpul care este de hrană...”<sup>39</sup>; iar la 3 iunie 1528 dăruiește aceleași mănăstiri „... jumătate din Pitești, de peste hotarul...”<sup>40</sup> (subl.n.), adică jumătate din satul aflat în ocolul orașului, în afara hotarului său. Conținutul acestor acte ridică o serie de probleme pentru cercetători<sup>41</sup>. O explicație posibilă constă în faptul că orașul Pitești s-a extins în vremea respectivă, înglobând și satul vecin Stăncești, situat în ocolul său, care aparținuse până atunci mănăstirii Cozia. În consecință, denumirea Pitești s-a atribuit și satului Stăncești. Desigur, Piteștii își mențineau statutul de oraș. O confirmare o găsim în hrisovul din 2 septembrie 1528, emis chiar în timpul lui Radu de la Afumați: „Și eu, Dumitru Foame scriitor, care am scris în orașul Pitești...”<sup>42</sup> (subl.n.).

Ocolul orașului a cuprins în anumite perioade ale epocii medii și teritoriile satelor sau cătunelor Geamăna și Bradu, din comuna suburbană Bradu; Prundu<sup>43</sup>, Turcești și Papucești astăzi cartiere ale municipiului Pitești (Petrochimiștilor, Războieni și Trivale); Găvana și Valea Rea (cartierul Găvana I, II, III și sectorul situat de-a lungul Bulevardului Nicolae Bălcescu); Gura Bascovului – Flești, Uiasca, Schiau și Valea Ursului din comuna suburbană Bascov; Dobrogostea și Negovani, inclusiv Vărzaru și Borlești și o parte din Merișani, unde orașul Pitești a avut moșia „Dobrogosti- Negovani”<sup>44</sup>; o mare parte a teritoriilor satelor Mărăcineni și Gropeni din comuna suburbană Mărăcineni<sup>45</sup>; Valea Mare-

<sup>35</sup> Gr. Urițescu, Schitul Trivalea din Pitești, MO, nr. 3-4, 1965, p. 230 (doc. 5).

<sup>36</sup> DIR, veacul XVII, B, vol. III, p. 170 (doc. 142/1617 oct. 13): Alex. Iliș a întărit mănăstirii Cotmeana ocina Stăncești, lângă pitești și cu metohul (ar putea fi un schit anterior schitului Trivale sau un schit al Găvana-Valea Rea, pe lângă bis. Sf. Dumitru).

Documentul amintește și de cărțile anterioare date de mai mulți domnitori, începând cu Vlad Călugărul (1481, 1482-1495).

<sup>37</sup> Arh. St. Pitești, fond Primăria or. Pitești, dosar 38/65/1868.

<sup>38</sup> DRH, III, 1975, p. 85-86 (doc. 61).

<sup>39</sup> Ibidem, p. 87-88 (doc. 52).

<sup>40</sup> Ibidem, p. 91-95 (doc. 55).

<sup>41</sup> A. Sacerdoțeanu, op. cit., p. 199-201.

<sup>42</sup> DRH, B, III, 1975, p. 103-105 (doc. 61).

<sup>43</sup> I. Ionașcu, Catagrafia eparhiei Argeș la 1824, București, 1942, p. 35: bisericile din Geamăna și Prundu se aflau pe moșia orașului Pitești.

<sup>44</sup> MDGR, IV, 1901, p. 735; Arh. St. Pitești, fond Primăria or. Pitești, dosar 7/1884: organizarea pazei la moșia Dobrogostea a orașului Pitești.

<sup>45</sup> Arh. Pr. Pitești, Planul orașului Pitești, 1939-1944, în dosarul cu actele privitoare la proiectul planului de sistematizare a orașului Pitești.

Podgoria, Zăvoi, Ștefănești, Viișoara, Izvorani<sup>46</sup> și Golești din comuna suburbană Ștefănești, Văleni-Podgoria, Ciocănești și Vrănești din comuna Călinești, unde, de asemenea, orașul Pitești a stăpînit moșie și a posedat multe alte loturi în lunca Argeșului și în Dealurile Piteștilor.

La începutul secolului al XIX-lea proprietatea obștească a Piteștilor s-a diminuat. Multe terenuri au devenit proprietăți individuale. O suprafață apreciabilă din moșia Dobrogostea a trecut în posesia marelui negustor și proprietar Ion Nicolopol din Pitești. Ulterior în anul 1874, acest a donat-o orașului prin testament, pentru construirea și întreținerea școlii primare care i-a purtat numele<sup>47</sup>.

În urma cercetării unor documente din secolele XIX-XX a reieșit că orașul Pitești a administrat multe din proprietățile enumerate anterior, pînă în anul 1945 (la reforma agrară) sau pînă în ani 1949-1962 (cînd s-a înfăptuit cooperativizarea agriculturii). Terenurile din stînga rîului Argeș, deși, cu mici excepții, se aflau pe teritoriul fostului județ vecin, care s-a numit Pădureți, Muscel-Pădureți, apoi Muscel, totuși au aparținut de ocolul orașului Pitești. Asemenea situații se întîlnesc și în cazul altor orașe din Țara Românească (R. Vîlcea, Slatina etc.). precizăm că satele Prundu și Geamăna, din S și SV orașului, precum și satele Valea Mare-Podgoria, Ștefăneștii Noi-Florica, Izvorani din dealul Piteștilor, erau situate, aproape în întregime, pe moșia (în ocolul) orașului Pitești. Lunca Argeșului, între Budeasa, Mărăcineni și Golești, pe stînga rîului, și între Merișani-Dobrogostea-Bascov-Găvana-Pitești-Prundu, pe dreapta rîului, a făcut parte din ocolul orașului Pitești<sup>48</sup>.

În concluzie se poate afirma că hotarul și ocolul orașului Pitești au avut o suprafață foarte mare, situație care a contribuit la dezvoltarea sa economică și socială, precum și la consolidarea relativei autonomii față de autoritatea supremă a statului feudal Țara Românească. Structura administrativ-teritorială medievală a Piteștilor, sub raportul întinderii unităților componente (vatră, hotar, ocol), concordă, în linii mari, cu actuala arie a municipiului Pitești, inclusiv a comunelor suburbane, Bascov, Bradu, Colibași, Mărăcineni și Ștefănești.

## ACTIVITATEA ECONOMICĂ DIN PITEȘTI ÎN EPOCA MEDIEVALĂ

Activitatea economică, favorizată de așezarea geografică și impulsionată de creșterea demografică, a constituit factorul determinant al formării și dezvoltării Piteștilor ca oraș în evul mediu.

În acest interval de timp, principalele ocupații ale piteștenilor au fost meșteșugurile și agricultura, ca activități productive, și comerțul, ca activitate de schimb. Se poate afirma că orașul Pitești a fost unul din principalele centre comerciale și meșteșugărești medievale ale Țării Românești, începînd cu secolul al XVI-lea<sup>49</sup>.

<sup>46</sup> DRH, B, XXII, 1969, p. 321-322 (doc. 154).

<sup>47</sup> I. Gh. Atanasiu, I. A. Vasilescu, Anuarul orașului Pitești, Curtea de Argeș și al jud. Argeș, 1925, pitești, 1925, p. 35; dosar 40/1868, 12/1875, 38/1882.

<sup>48</sup> Arh. St. Pitești, fond Primăria or. Pitești, dosar 19,20/1834; 21/1839; 13/1856; 18,21/1858; 26/1858-1876; 7,18,31/1869; 16/1870-1872; 7/1884 ș.a.; v. proprietatea feudală în subcapitolul „Aspecte din viața socială a Piteștilor”; dosar 1,2,3/1843; 1/1844.

<sup>49</sup> N. Iorga, Opere economice, p. 75 și urm.

**Meșteșugurile.** Activitatea meșteșugărească din orașul Pitești în epoca medie se caracterizează printr-o continuă creștere a specializării meșteșugurilor și a volumului de produse<sup>50</sup>. Pentru secolele XIV-XVI, informațiile documentare sînt foarte reduse și incomplete. Din izvoarele istorice cunoscute reiese că aici activau morari (moara din hotarul Piteștilor, 20 mai 1388), zidari, cărămidari, dulgheri-tîmplari, care au construit curțile domnești înainte și după anul 1500, casele boierilor, negustorilor, meșteșugarilor, alte clădiri laice și religioase etc.

Dezvoltarea comerțului intern și exter, precum și existența reședinței domnești temporare la Pitești, cu o nouă curte domnească la începutul secolului al XVI-lea, au impulsionat activitatea meșteșugarilor de aici. După o perioadă de evoluție mai lentă, pînă către finalul secolului al XVI-lea, meșteșugurile piteștene au intrat într-o altă etapă, de evidentă înflorire, reușind să depășească producția meșteșugărească din alte orașe ale Țării Românești, cu tradiție în acest domeniu, așa cum au fost Curtea de Argeș și Cîmpulung.

În secolul al XVII-lea și în prima jumătate a secolului al XVIII-lea producția meșteșugărească a luat un mare avînt. Pentru această perioadă, documentele menționează în Pitești 20 de categorii de meșteșugari, ceea ce reprezintă o creștere de aproape 10 ori, în comparație cu secolele precedente. În Cîmpulung numărul categoriilor ajunsese la 14, iar în Curtea de Argeș situația era neschimbată. La finele secolului al XVII-lea, Piteștii ocupau un loc însemnat în producția meșteșugărească a Țării Românești, după București, Tîrgoviște și Craiova, și primul loc în rîndul orașelor dintre Argeș și Olt. În consecință, datorită dezvoltării meșteșugurilor, producția de bunuri a dobîndit o pondere însemnată în economia orașului, ceea ce va determina angajarea Piteștilor într-o măsură și mai mare în circuitul comercial al Țării Românești.

În a doua jumătate a secolului al XVIII-lea și prima jumătate a secolului al XIX-lea orașul Pitești, cu cele peste 30 de categorii de meșteșugari, a continuat să dețină un loc fruntaș, după București, Craiova și Ploiești<sup>51</sup>.

În documente sunt menționate diferite categorii de meșteșugari, prestate de un număr mare de meșteșugari: prelucrarea materialelor: meșterii fierari și căldărari (printre alții, iano căldărarul, în anul 1634)<sup>52</sup>; prelucrarea pietrei, argilei etc.: meșteri pietrari, zidari, cărămidari 9 în Condica vistierei lui Constantin Brîncoveanu a fost trecută suma de 123 taleri, plătită meșterilor cărămidari pentru cărămida necesară caselor domnești de la viile de lîngă Pitești); prelucrarea lemnului: meșteri lemnari sau în lemn: dulgheri, tîmplari, dogari, caretași, rotari etc. ( de exemplu, meșterii care au construit grajdurile (slomnul) și foișorul din Pitești de pe lîngă casele domnești ale lui Constantin Brîncoveanu sau meșterul rotar Stoica din Pitești)<sup>53</sup>; prelucrarea pieilor: meșteri tăbăcari, jocari, blănari, cizmari etc. (în 1724, trei tăbăcari din Pitești au încheiat o tocmeală cu negustorul Grigore pentru a-i tăbăci 320 de piei de capră, operația costînd

<sup>50</sup> Ștefan Olteanu, Constantin Șerban, Meșteșugurile din Țara Românească și Moldova în evul mediu, Edit. Academiei, București, 1969, p. 90 și urm.

<sup>51</sup> Ștefan Olteanu, Locul și rolul orașului Pitești în contextul producției meșteșugărești urbane din Țara Românească în evul ediu, St. Com., Pitești, 1972, p. 271-275.

<sup>52</sup> Gr. Tocilescu, Documente inedite privitoare la istoria română, Rev. Pt. istorie, arh și filologie, anul I, vol. I, București, 1882, p. 185; Șt. Olteanu, C. Șerban, op. cit., p. 156.

<sup>53</sup> Șt. Olteanu, C. Șerban, op. cit., p. 159, 165, 166; N. Iorga, op. cit., p. 196.

15<sup>1/2</sup> taleri, iar negustorul Jupîn Pătru, în același an, a angajat alți tăbăcari din Pitești pentru tăbăcirea a 500 de piei; atelierele tăbăcarilor se aflau lângă malul Argeșului, în locul numit „Tabaci”<sup>54</sup>; țesutul și prelucrarea țesăturilor: meșterii pînzari, abagii, boiangii, croitori<sup>55</sup>, zăbunari, dărăcitori ș.a. (în 1685 era cunoscut Nica pînzarul din Pitești; între 1676 și 1700 sînt consemnați în acte patru abagii<sup>56</sup>, iar în anul 1689 este reamintit Gheorghe croitorul din Pitești)<sup>57</sup>; meșteșugurile alimentare: meșterii morari și brutari care erau în număr foarte mare în Pitești, deoarece funcționau multe mori de apă (la Golești, între anii 1648-1665 sînt menționați Stoica, Neagul și Albul, ca meșteri morari)<sup>58</sup>; măcelarii (Necula măcelarul din Pitești, cămătar recunoscut, foarte bogat, menționat în anul 1678)<sup>59</sup>; rachierii-povarnagii ș.a.; meșteșuguri de artă: meșteri argintari, zugravi (în Pitești se crease o veritabilă școală de zugravi, solicitați în Țara Românească și Transilvania)<sup>60</sup>, sculptori în lemn (doi cioplitori în lemn au fost angajați de mitropolitul Varlaam ca să lucreze la schitul Trivale, în 1694)<sup>61</sup>; alte meșteșuguri: bărbieri, săpunari, lumînărari, sticlari ș.a.

În anul 1810, într-o statistică, au fost înregistrați în Pitești diferiți meșteșugari cum sînt: brutari (trei ateliere), un jimblar-simigiu, 12 cojocari, cavafi (trei ateliere), 5 abagii, un croitor, 3 lumînărari, un argintar, un căldărar, un sticlar ș.a.<sup>62</sup> care împreună cu alte categorii de meșteșugari au contribuit la desfășurarea activității economice locale la sfîrșitul epocii medievale și începutul epocii moderne.

Pe lângă morari, tăbăcari, cojocari, povarnagii, zidari, dulgheri, zugravi ș.a. a căror pricepere era cunoscută în întreaga țară, boiangii de la Pitești erau mult apreciați pentru calitatea culorilor folosite la vopsirea diferitelor țesături, renumită fiind culoarea „roșu de la Pitești”, un roșu frumos și trainic<sup>63</sup>.

În etapa de trecere de la orînduirea feudală la orînduirea capitalistă, în pragul epocii moderne au apărut elemente noi în organizarea și realizarea producției meșteșugărești. Unele ateliere și-au mărit capacitatea de producție. A fost angajat un număr mai mare de calfe și ucenici. Capitalul social și cămătăresc a început să fie investit în producția meșteșugărească.

La finele secolului al XVII-lea erau organizate în Pitești breslele meșteșugărești, ca asociații profesionale, pe ramuri de specializare în producție. Breasla era condusă de un staroste. Dintr-o poruncă dată

<sup>54</sup> Șt. Olteanu, C. Șerban, op. cit., p. 268, 289, 294; v. și N. Iorga, op. cit., p. 250, 252.

<sup>55</sup> Într-un zapis din 1636 iulie 27 este consemnat Ivan croitorul ot Pitești (DRH, B, XXV, doc. 343). Prin anii 1640-1642 practica meseria „Mihăilă, croitorul din Pitești” (N. Iorga, op. cit., p. 180).

<sup>56</sup> Șt. Olteanu, C. Șerban, op. cit., p. 178, 179.

<sup>57</sup> Gr. Urișescu, op. cit., p. 241 (doc. 25).

<sup>58</sup> Șt. Olteanu, C. Șerban, op. cit., p. 137. Date despre morile de la Pitești și proprietarii lor, în subcapitolul următor.

<sup>59</sup> B. P. Hasdeu, Arhiva istorică a României, t. III, București, 1867, p. XL; Istoria României, III, 1964, p. 54; Șt. Olteanu, C. Șerban, op. cit., p. 186.

<sup>60</sup> V. arta feudală.

<sup>61</sup> Șt. Olteanu, C. Șerban, op. cit., p. 196.

<sup>62</sup> Ibidem, p. 353 și urm.; numele multor meșteșugari au fost menționate în diferite documente medievale (V. DIR, DRG etc.).

<sup>63</sup> MDGR, IV, 1901, 736; I. Gr. Rădulescu, Comerțul și industria în trecutul orașului Pitești, Pitești, 1938, p. 34.

de comnitorul Constantin Brîncoveanu, la 20 aprilie 1689, este cunoscut Mihul, starostele din Pitești<sup>64</sup>.

În anul 1784, tăbăcarii din Pitești „lucrau în breaslă și erau socotiți fruntașii orașului”<sup>65</sup>. În bresle se unesc, la începutul secolului al XIX-lea, bărbierii (1807), cavafii și cizmarii (1815), croitorii (1819), brutarii (1830)<sup>66</sup>. Breslele erau grupate pe cartiere (mahalale) și străzi: tăbăcarii pe str. Tabaci, Sf. Vineri și Rîurilor, blănarii și cojocarii pe str. Craiovei etc.<sup>67</sup>.

În deceniile următoare din secolul al XIX-lea, meșteșugarii din Pitești și-au desfășurat activitatea în noile condiții ale dezvoltării economiei capitaliste.

**Agricultura.** În zona Piteștilor, factorii naturali au fost întotdeauna favorabili practicării agriculturii. Pe lângă meșteșuguri și comerț, în epoca medievală mulți locuitori ai orașului Pitești au desfășurat activități productive în cadrul diferitelor ramuri ale agriculturii. În hotarul și ocolul orașului, mai ales în lunca Argeșului și în câmpia din sud, pe ogoare s-au cultivat cereale, legume, plante textile, oleaginoase, furajere etc. În toate timpurile, viile și livezile au constituit o caracteristică a peisajului geografic al Piteștilor.. Pe dealuri și pe pantele văilor, în grădini și curți s-au plantat pomi fructiferi și viță de vie etc. În documente se fac referiri frecventate la pomicultura și viticultura piteștenilor. Merele, perele și prunele, cireșele numite „drăgănele de Pitești”<sup>68</sup> erau renumite în întreaga țară. Numeroși orășeni au fost crescători de animale, mari și mici. Pentru alți orășeni, apicultura a constituit o îndeletnicire plăcută și rentabilă. Producțiile agricole obținute pe terenurile Piteștilor au asigurat, într-o oarecare măsură, aprovizionarea cu alimente a locuitorilor săi. Mari cantități de produse agricole – vinurile și țuica de Pitești, fructele - se vindeau în diferite orașe, târguri și sate din țările române și din alte țări.

**Viticultura** a fost însă principala ramură a agriculturii și a avut o pondere însemnată în economia medievală a orașului Pitești. Începînd cu secolul al XIV-lea<sup>69</sup> numeroase documente au consemnat existența unor întinse suprafețe plantate cu viță de vie, atât în perimetrul actual al orașului, cât, mai ales, pe vestitele Dealuri ale Piteștilor<sup>70</sup>. Toponimul „Dealurile (Dealul) Piteștilor” se referă, în primul rînd, la dealurile situate la NE, E și ESE de oraș, pe partea stîngă a râului Argeș, în Piemontul Cîndești, pe teritoriul actual al comunelor suburbane Colibași și Ștefănești și pe teritoriul comunelor Călinești, Topoloveni, Leordeni. Totodată, acest toponim era utilizat pentru dealurile din vestul orașului și din localitățile apropiate Geamăna, Slătioarele, Smeura, Hințești ș.a. Dealurile vestice aparțin de Piemontul Cotmeana. Viile din Dealurile Piteștilor erau cunoscute în toată Țara Românească și peste fruntariile ei<sup>71</sup>. Pe

<sup>64</sup> Gr. Urișescu, op. cit., p. 241-242.

<sup>65</sup> Istoria României, III, p. 642-680.

<sup>66</sup> I. Cojocaru, Documente privitoare la economia Țării Românești, II, Edit. Științifică, București, 1958, p. 596.

<sup>67</sup> I. Gr. Rădulescu, op. cit.

<sup>68</sup> MDGR, I, 1898, p. 105.

<sup>69</sup> DRH, B, I, 1966, 25-28 (doc. 9 din 20 mai 1388).

<sup>70</sup> Despre proprietățile viticole, proprietarii de vii și obligațiile lor, v. subcapitolul următor.

<sup>71</sup> Într-un document păstrat în arhivele din Viena, toponimul „Dealurile Piteștilor” este notat „Weinberge zu Pitest” (v.C. Giurescu, N. Dobrescu, Documente și regeste privitoare la Constantin Brîncoveanu, București, 1907, p. 296, nr. 4).



aceste terenuri, în condițiile pedo-climatice specifice zonei, au fost plantate varietăți de viță românească, foarte productive, cu struguri de calitate, din care se obțineau vinuri superioare. Vinuri de Pitești, tari, dulci și aromate, cu gust plăcut și buchet specific, erau deosebit de apreciate. La 1700, în harta Țării Românești tipărită la Padova, stolnicul Constantin Cantacuzino (circa 1640 -1716) a notat numele dealurilor unde se aflau podgoriile ce produceau cele mai bune vinuri, printre care figurează și cele de la Pitești<sup>72</sup>. De asemenea, cronicarul moldovean Miron Costin (1633-1691) amintește în opera sa despre orașul Pitești „unde sînt vinuri dulci”<sup>73</sup>. Istoricul sas din Brașov Johann Filstich (1684-1743), în lucrarea *Tentamen Historiae Vallachiae*, despre calitatea vinurilor de Pitești a scris următoarele: „Loca precipua ob vini praestantiam decantata sunt Pittest” („Locuri de seamă lăudate pentru vrednicia vinurilor sînt Piteștii”)<sup>74</sup>.

Vinurile de la Pitești au fost apreciate și de călători străini care au avut prilejul să le cunoască direct: Baksie, Paul de Alep, Sestini ș.a.<sup>75</sup>. Domnitorul Constantin Brîncoveanu, așa cum au procedat și alți domnitori, a oferit oaspeților săi vin domnesc de Pitești, dintre care amintim pe contele Luigi Ferdinando Marsigli (1658-1730), general și om de știință de origine italiană, aflat în serviciul Imperiului habsburgic<sup>76</sup>.

Unii cercetători din țara noastră au subliniat că, în secolele XVI-XVII, „cele mai căutate vinuri sînt cele produse în jurul orașului Pitești”<sup>77</sup>. În ultimele decenii au fost publicate numeroase alte articole și studii în culegerea „Museum”, editată de Complexul Muzeal din Golești, cu privire la evoluția viticulturii din zona Piteștilor, în care sînt prezentate diferite aspecte istorico-economice, sociale și agrotehnice ale acestei străvechi ocupații<sup>78</sup>. În cadrul Complexului muzeal de la Golești-Pitești s-a organizat pe teren deschis, începînd cu anul 1966, Muzeul Viticulturii și Pomiculturii din România, unde sînt expuse gospodării și obiecte reprezentative pentru podgoriile și livezile din țara noastră, de-a lungul epocilor, inclusiv din Dealurile Piteștilor<sup>79</sup>.

**Comerțul.** În epoca medie, orașul Pitești a fost unul dintre cele mai active centre de schimb din Țara Românească. Comerțul intern, cel extern și de tranzit a dinamizat în permanență viața economică și socială a localității.

Piteștii au polarizat și mijlocit schimburile de produse între deal, cîmpie, munte, cu orașele și satele din județul Argeș și din județele limitrofe Muscel, Olt, teleorman, Dîmbovița, Vîlcea sau din alte județe ca Vlașca,

<sup>72</sup> Istoria României, III, p. 44.

<sup>73</sup> Miron Costin, *Opere alese*, Edit. Tineretului, București, 1966, p. 283.

<sup>74</sup> J. Filstich, *Încercare de istorie românească ...*, Edit. Științifică și Enciclopedică, București, 1979, p. 43.

<sup>75</sup> V. paginile următoare, despre călătorii străini.

<sup>76</sup> C. șerban. Constantin Brîncoveanu, Edit. Tineretului, București, 1969, p. 81.

<sup>77</sup> Lia Lehr, *Comerțul Țării Românești și Moldovei în a doua jumătate a secolului al XVI-lea și prima jumătate a secolului al XVII-lea*, SMIM, IV, 1960, p. 225.

<sup>78</sup> Sebastian Tudor, *Viticultura în zona Muscel-Podgoria*, în sec. XIV-XVIII, reflectată în documente, St. Com. Ist. Et., Golești-Argeș, 1978, p. 299-308; ibidem, III, 1980, p. 257-262; Silvestru Voinescu, St. Com. Ist. Et., III, p. 299-300 (viile din Călinești-Argeș).

<sup>79</sup> P. Popa, S. Voinescu, P. Dicu, op. cit., p. 78-79; Muzeul viticulturii și pomiculturii din România (Album). Foto Gh. Dumitru Maican, prefață Vasile Novac, Edit. Sport-Turism, București, 1983.

Ilfov, Ialomița. Negustorii din Pitești au întreținut relații comerciale cu diferite orașe din Țara Românească, Transilvania, Peninsula Balcanică (Vidin, Nicopole, Istanbul ș.a.), din centrul și vestul Europei (Budapesta, Viena, Leipzig, Veneția ș.a.).

Importante căi rutiere asigurau un intens trafic comercial în următoarele direcții: Drumul mare al Piteștilor între Pitești-București-Brăila, cu ramificațiile Găiești-Tîrgoviște și Pitești-Cîmpulung-Brașov; Drumul Argeșului sau Drumul Sibiului între Pitești-Curtea de Argeș-Cîinen-Sibiu; Calea Giurgiului, unul dintre cele mai vechi drumuri comerciale, menționat în documente la 27 septembrie 1461<sup>80</sup>, între Giurgiu-Pitești-Cîmpulung-Brașov, cu ramificația Pitești-Curtea de Argeș-Cîineni-Sibiu (acest drum se continua în Pitești cu fosta arteră Calea Giurgiului, astăzi bd. Petrochimiștilor); Drumul Topanei (astăzi Calea Drăgășanilor), atestat la 13 iulie 1499<sup>81</sup>, între pitești-Topana (jud. Olt) – valea Oltului și de aici cu ramificații spre Drăgășani, Tg. Jiu și Rm. Vlcea; Calea Craiovei sau Drumul Slatinei între Pitești-Slatina-Craiova-Turnu Severin-Vîrciorova, cu ramificațiile Sltina-Turnu-Nicopole și Craiova-Dunăre-Vadul Diiului-Vidin (Bulgaria); Drumul Roșiorilor între Pitești-Roșiori-Turnu-Nicopole (Bulgaria), cu ramificația Roșiori-Zimnicea-Sviștov (Bulgaria)<sup>82</sup>.

La finele secolului al XVIII-lea și începutul secolului al XIX-lea, intrarea în Pitești dinspre București se făcea și prin partea ESE a orașului, „mai jos de Pitești”<sup>83</sup> în sectorul satului Prundu, cătunul Bănăni, stabilindu-se astfel legătura cu Calea Giurgiului care se prelungea pe str. Frații Golești, de mai târziu. O altă intrare principală se realiza tot din Drumul mare al Piteștilor, la intersecția cu Calea Cîmpulungului, în sectorul sudic al actualului pod rutier Pitești-Mărăcineni, în punctul numit „Podul Viilor”. Această intrare ducea în str. Viilor, numită pînă la finele secolului al XIX-lea, str. Podului sau Podurilor<sup>84</sup>.

În domeniul comerțului, pe primul plan s-au situat schimburile de produse meșteșugărești și agricole cu orașele Brașov și Sibiu<sup>85</sup>. Numai între anii 1503-1554, deci în cinci decenii, la operațiile comerciale dintre Pitești și Brașov au participat 326 de negustori piteșteni, cu 914 transporturi de mărfuri, în valoare de 1 953 960 aspri. Între orașele din Țara Românească, Piteștii au ocupat în anii 1529-1530 și 1550 locul al doilea, după Tîrgșor, respectiv Cîmpulung, iar în anii 1547 și 1549 locul al treilea, după Cîmpulung și Tîrgoviște<sup>86</sup>. În socotelile Brașovului se păstrează numele a zeci de negustori români din Pitești care au întreținut relații comerciale cu acest oraș în secolul al XVI-lea, dintre care amintim pe

<sup>80</sup> F. Constantiniu, M. D. Popa, *Istoria României în date*, Edit. Enciclopedică Română, București, 1972, p. 100.

<sup>81</sup> DRH, B, I, 1966, p. 477-478 (doc. 293).

<sup>82</sup> *Istoria României*, Edit. Academiei, III, București, 1964, p. 376 (la finele sec. XVIII, din Pitești porneau șase drumuri comerciale); A. Năstase, *Drumurile din Muntenia în secolul al XVIII-lea*, *Buletinul Societății de Științe Geografice din R.S.R., s.n., II (LXXII)*, 1972, p. 154-159.

<sup>83</sup> D. Lăzărescu, *Imaginea României prin călători*, I, 1716-1789, Edit. Sport-Turism, 1985, p. 223 (relatarea lui Sestini din 1780).

<sup>84</sup> Arh. St. Pitești, fond Episcopia Argeș, dosar 14/1888.

<sup>85</sup> N. Iorga, op. cit., p. 75 și urm. (negustorii din Pitești aduceau care cu pește la Brașov, p. 75).

<sup>86</sup> R. Manolescu, *Comerțul Țării Românești și Moldovei cu Brașovul (sec. XIV-XVI)*, Edit. Științifică, București, 1965, p. 261-302.

Arsenie, Borcea, Cioban, Cînde, Cîrste, Crăciun, Danciul, Dobre, Iancul, Ioan, Neagul, Oancea, Pană, Pîrvul, Radu, Stanciul, Stoica, Toma, Tudor, Vladul, Voinea și alții<sup>87</sup>. Spre finele secolului al XVI-lea, în anul 1580, este amintit în socotelile Brașovului negustorul Donea din Pitești („... Es kam der Done von Pitest hehr”)<sup>88</sup>, alături de alți numeroși negustori ai timpului.

Legături comerciale permanente s-au întreținut și cu negustori din Sibiu. Încă din secolul al XIV-lea „Sibienii treceau în Țara Românească pe la Cîineni pentru a se îndrepta apoi, prin Slatina, către Turnu sau prin Argeș, către Pitești și Tîrgoviște”<sup>89</sup>. În 1473, Matei Corvin, regele Ungariei, a îngăduit negustorilor din Sibiu să lărgească acest drum care trecea prin Defileul Oltului pe la Cîineni în plaiul Loviștei, iar de aici la Curtea de Argeș și Pitești<sup>90</sup>.

În anul 1500, un număr de 22 negustori piteșteni au făcut 34 de transporturi la Sibiu, exportînd marfă în valoare de 23 260 dinari și importînd în valoare de 15 350 dinari. Referindu-se la locul orașului Pitești în relațiile comerciale cu Sibiul, Nicolae Iorga nota : „Încă din vremuri îndepărtate, sașii Sibiului își trimiteau mărfurile prin pasul Turnului Roșu, care ducea de-a dreptul la Rîmnic, dar putea să hrănească prin bogăția adusă de dînsul și un tîrgușor de drumul mare, în calea spre București, ca Piteștii aceștia”<sup>91</sup>. În registrul vigesimal al Sibiului pe anii 1500-1509 sînt menționați 16 negustori piteșteni care au plătit taxe comerciale acestui oraș. Sînt notați, printre alții, negustorii : Danciul, Stan, Dumitru, Șerban, Stoica, Dragomir, Iorgu, Oprea, Neagu ș.a.<sup>92</sup>.

În registrele vămii de la Tunu Roșu din perioada 1673-1692 au fost trecute, de asemenea, numele unor negustori din Pitești care mergeau în Transilvania pentru cumpărarea sau vînzarea produselor<sup>93</sup>.

În orașele din Transilvania negustorii din Pitești comercializau : unelte, metale, arme, vite, cereale, pește, lînă, piei, ceramică, sticlărie, țesături, îmbrăcăminte, încălțăminte, podoabe, harnașamente, coloniale, vinuri etc.

Numele specifice românești ale numeroșilor negustori piteșteni, (consemnate în registrele Brașovului și Sibiului, constituie un puternic argument în combaterea afirmațiilor unor înstoriți, în sensul că negustorimea din Țara Românească ar fi fost cea mai mare parte de origine străină și că progresul orașelor s-ar fi datorat acestora.

Activitatea comercială a Piteștilor s-a extins în Peninsula Balcanică, efectuîndu-se schimburi cu mai multe orașe din sudul Dunării. Dintr-o scrisoare trimis de către domnitorul Vlad Vintilă orașenilor din Pitești, Argeș și Rîmnic, la data de 18 septembrie 1533, aflăm că negustorii piteșteni, atunci cînd treceau Dunărea la Vidin prin vadul Diului, trebuiau să plătească vamă mănăstirii Tismana : „... de la o sută de bolovani

<sup>87</sup> A. Sacerdoțeanu, op. cit., p. 203-206; N. Iorga, op. cit., p.519, 539.

<sup>88</sup> Hurmuzaki, Documente privitoare la istoria românilor. Acte din secolul XVI (1517-1612), București, 1900, p. 821-822.

<sup>89</sup> Istoria României, II, 1962, p. 298.

<sup>90</sup> C. C. Giurescu, Istoria românilor, II, partea a doua, București, 1937, p. 552.

<sup>91</sup> N. Iorga, România cum era pînă la 1918, I, ..., Edit. Minerva, București, 1972, p. 140.

<sup>92</sup> A. Sacerdoțeanu, op. cit., p. 206.

<sup>93</sup> Paul Cernovodeanu, Comerțul țărilor române în secolul al XVII-lea, RI, t. 33, nr. 6, 1980, p. 1076-1077.

de sare 3 bolovani de sare și de cal 6 aspri și de bou 3 aspri și de vacă 2 aspri și de doi berbeci un aspru și de sacul de grâu 2 aspri și de butoiul de vin 10 aspri ...”<sup>94</sup>.

Comertul orașului Pitești cu vinuri, în secolele XVII-XVIII, a cunoscut o mare extindere în Transilvania, orașul Brașov aflându-se pe primul loc<sup>95</sup>. Constantin Brîncoveanu desfăcea acolo importante cantități de vin. În clădirile sale din Scheii Brașovului se aflau pivnițe încăpătoare în care păstra vinurile de la Pitești. Oameni de încredere ai domnului, așa cum era Radu Golescu, mergeau în lunile de toamnă la Brașov pentru măsurarea buților „cu vatra aceea de la oraș, de la Pitești, care a făcut-o Măria sa Vodă”<sup>96</sup>, deoarece vatra piteșteană avea altă capacitate decât vatra folosită la Brașov<sup>97</sup>. Constantin Brîncoveanu întreținea legături amicale cu judele Brașovului, căruia îi trimitea daruri în vin, adresându-i-se astfel : „Pricina scrisorii, acum de astă dată către dumneata nu iaste alta, fără de cât facem dumitale știre că, trimițând noi niște vinuri ca să se bage în pivnița de la casele noastre din Schei, după cum am trimes și în alte dăți, am poruncit ispravnicului nostru ca să dea și dumitale o bute cu vin de Pitești. Ca dumneata s-o primești și s-o bei cu sănătate”<sup>98</sup>. La fel proceda și egumenul mănăstirii Cîmpulung, atunei când dăruia judeului din Brașov vin din viile pe care le avea mănăstirea în podgoria de la Pitești, subliniind într-o scrisoare : „... Ce vei vedea dumneata șă mai bine, ce bucate sînt”<sup>99</sup>. Calitatea vinurilor i-a determinat și pe unii negustori brașoveni să ia în arendă sau să cumpere vii în Dealul Piteștilor. De aici trimiteau la Brașov „buțile și buriele în căruțe sau pe spinarea cailor”<sup>100</sup>. Au fost situații când Draga Gheorghe, județul de la Pitești, și Tănase Zaraf aveau în grija lor vinurile brașovenilor din Dealul Piteștilor<sup>101</sup>.

Un alt centru comercial important pentru desfacerea vinurilor piteștene a fost Sibiu. Vinurile de la Pitești, ca și rachipurile — renumita „țuică de Pitești - erau vîndute în orașul de pe malurile Cibinului de către negustorii Gheorghe Steriopol, Dincă Brătianu, Anastasie hotnogul din Pitești ș.a.<sup>102</sup>. În ultimele decenii ale secolului al XVIII-lea și în primele decenii ale secolului al XIX-lea negustorii din Pitești au intensificat schimburile de produse cu Sibiu, îndeosebi prin intermediul caselor de comerț Hagi Constantin Pop și Nicolae D. Paciura, care practicau și comerțul de tranzit. Sînt, cunoscute diferite tranzacții din scrisorile de afaceri trimise sau primite de aceste case comerciale. Corespondenții lui Hagi Pop la Pitești, în anii 1789-1820, erau Hagi Zeno Zupanioti, Russi, Mihail<sup>103</sup>. Nicolae

<sup>94</sup> DRH, B, III, 1975, p. 272 (doc. 168).

<sup>95</sup> N. Iorga, Opere economice, p. 617.

<sup>96</sup> Idem, Studii și documente, vol. X, p. 38-39; N. Stoicescu, Cum măsurau strămoșii. Metrologia medievală pe teritoriul României, Edit. Științifică, București, 1971, p. 171-174.

<sup>97</sup> C. C. Giurescu, Istoria românilor, III, p. 612.

<sup>98</sup> N. Iorga, op.cit., p. 37.

<sup>99</sup> Șt. Meteș, Relațiile comerciale ale Țării Românești cu Ardealul pînă în veacul al XVIII-lea, Sighișoara, 1920 (1), p. 167.

<sup>100</sup> N. Iorga, Opere economice, 1982, p. 394.

<sup>101</sup> Ibidem, p. 415.

<sup>102</sup> D. Limona, Casa de comerț Nicolae D. Paciura din Sibiu, RA, VIII, nr. 1, București, 1965, p. 282-283.

<sup>103</sup> N. Iorga, op. cit., p. 689.

Paciura avea relații strânse cu mulți negustori și boieri din Pitești<sup>104</sup>. De altfel, cu negustorul Gheorghe Steriopol era înrudit. Despre el Paciura afirma că „poartă pe umerii săi întreaga Macedonie”. Steriopol vindea în Sibiu cereale, iar prin intermediul lui Paciura, cumpăra cai de la Cluj și comanda la Sibiu talgere pentru muzică, tulumbă, lumânări, șireturi pentru canapea și scaune, untdelemn francezesc ș.a. La rugămintea lui Paciura, ruda sa din Pitești îi căuta un conac în care să fie găzduit cu soția „care dorește să revadă sfânta Valahie”. Paciura, împreună cu Papazoglu din București, aducea de la Viena un număr foarte mare de coase, pe care le desfăcea în Pitești și în alte orașe din Țara Românească. Anastasie, hotnogiul din Pitești, vindea în Sibiu lână, (mițe) și monede vechi turcești, iar casei Paciura, butoaie cu vin. Se interesa de prețul hârtiei de Orlat. În copiile scrisorilor trimise de Paciura negustorilor și boierilor piteșteni în anii 1812-1820, se găsesc informații prețioase cu privire la relațiile comerciale dintre Pitești și Veneția. Din orașul lagunelor negustorii N. I. Mavrodoglu, Tițu și Constantin Nicolae expediau la Pitești lui Toma Mauriciu, numit „Preaînvățatul”, colete cu mărfuri venețiene : hârtie de scris, cărți italienești, belacoase, mățasuri, perle false, rom, sardele, salamuri. Toma Mauriciu vindea aceste mărfuri în Pitești și la bilciul de la Rîureni (Vâlcea). La rîndul său trimitea la Veneția blănuri, misade de șoareci, cozi de nură. Același negustor piteștean comanda la Sibiu lacăte, porțițe de sobă, semințe de zarzavaturi ș.a.<sup>105</sup>. Pe la 1818 afacerile comerciale de amploare erau dirijate de marii negustori Andreisto Hagi Zeno, N. și C. Zapaniotti, Ianachi Dim. Russi. Războiul din 1789-1792 a prilejuit penetrația comerțului austriac în Țara Românească. La Pitești s-au deschis prăvălii cu mărfuri austriece. Importante prejudicii a adus comerțului și războiul din 1806-1812. Mulți negustori craioveni s-au risipit, iar unii au fost nevoiți să vină la Pitești pentru a-și vinde mărfurile<sup>106</sup>.

Se cunosc negustori din Brașov cu prăvălii la Pitești, așa cum au fost Ioan Lago din compania grecească, înainte de 1794, Mihail Ioan Tumburu între 1753 și 1805, Atanasie Perșu între 1801 și 1825. De asemenea, comercianți din familia Șteflea de la Săliște s-au stabilit la Pitești<sup>107</sup>. La finele secolului XVIII și în primele decenii ale secolului XIX, negustorii din Pitești au menținut intense relații comerciale în interiorul Țării Românești cu negustorii din București, Craiova, Rîmnicu Vâlcea, Cîmpulung, Curtea Argeș, Slatina, Tîrgoviște ș.a. În acest sens amintim afacerile negustorilor de lână piteșteni Teodor Ioanu și Hagi cu unul din partenerii lor, marele negustor Dumitru Aman din Craiova, așa cum reiese dintr-o scrisoare datată 5 octombrie 1809<sup>108</sup>.

<sup>104</sup> Marii negustori Martin Buliga, Ene cupețul (ctitori de biserici), Vasile postelnicelul (din Pitești), care încheiase o tovărășie de negoț cu Triandafil Guma din Sibiu ș.a. Aceștia efectuau operații comerciale și cu negustorii din Brașov etc. Pentru tovărășia dintre Vasile postelnicelul din Pitești și Guma din Sibiu, v. I. Cojocaru, op. cit., I, p. 183-184.

<sup>105</sup> D. Limona, op. cit., p. 282-283. În perioada 1789-1804, „comisionarii” ardeleni veneau la Pitești, unde vindeau „vășele și coase” (N. Iorga, op. cit., p. 697).

<sup>106</sup> N. Iorga, op. cit., p. 698, 718.

<sup>107</sup> Șt. Meteș, Emigrări românești din Transilvania în secolele al XIII-lea – al XX-lea (Cercetări de demografie istorică), București, Edit. Științifică, 1971, p. 234, 238, 240, 277.

<sup>108</sup> N. Iorga, Scrisori de negustori ..., București, 1925, p. 139, doc. LXXVIII – Doi piteșteni (cf. idem, Corespondența lui Dimitrie Aman, București, 1913).

În perioada respectivă, prăvăliile și dughenele negustorilor din Pitești erau grupate în centrul orașului, în jurul bisericii domnești "Sf. Gheorghe", unde se afla și hanul Episcopiei Argeș (actuala Piață civică centrală), pe Strada Mare — Ulița Mare (azi str. Victoriei) pe străzile Domnița Bălașa, Craiovei, Tîrgu din Vale, Sf. Vineri ș.a. În evidențele statistice de la începutul secolului al XIX-lea au fost incluse date referitoare la situația comerțului din Pitești, îndeosebi la numărul și profilul activității negustorilor de aici.

Astfel, în catagrafia negustorilor piteșteni din anul 1811, alcătuită pe timpul războiului ruso-turc din anii 1806-1812, au fost înregistrați 98 negustori, încadrați în 20 de specializări, din care : 20 cărciumari, 12 brașoveni, 12 cojocari, 11 bogasieri, 7 mătăsari, 6 băcani, 5 abagii, 4 boiangii, cîte 3 cavafi, brutari, lumînărari, cîte 2 simigii, lăcătuși, bărbieri, cîte un bumbăcar, argintar, îșlicar, croitor, sticlar, căldărar. Sub aspectul specializării, orașul Pitești ocupa locul al doilea după orașul Bueurești, înaintea altor orașe însemnate (Craiova, Ploiești ș.a.). Ca număr de negustori, orașul Pitești se afla pe locul al treilea, după București și Craiova<sup>109</sup>. În catagrafia din anul 1820 au fost notați 43 de negustori în Pitești, deci un număr redus la mai puțin de 50%, în comparație cu anul 1811. Această diminuare poate fi explicată ca o consecință a războiului amintit.

Încă din secolul al XVII-lea negustorii piteșteni s-au organizat în uniuni profesionale, cu scopul de a lărgi și asigura activitatea lor comercială. Astfel, în anul 1676, s-a înființat o asociație a negustorilor din Pitești<sup>110</sup>. De asemenea, catagrafia din 1820 ne arată că în județul Argeș se constituise o companie (breaslă) unică a negustorilor din Pitești și Curtea de Argeș. În aceste catagrafii ale negustorilor din Pitești nu se face o distincție clară între meșteșugari și negustori, întrucît, în mod frecvent, în perioada respectivă, cei mai mulți meșteșugari își comercializau singuri produsele atelierelor proprii<sup>111</sup>. La dezvoltarea activității economice medievale din Pitești un rol important l-au avut târgurile și bîlcuirile care se organizau periodic pe vechea vatră a orașului, în hotarul și ocolul orașului sau în localitățile apropiate.

Tîrgul de la Pitești a funcționat în toate perioadele evului mediu și a contribuit la dinamizarea întregii activități comerciale și meșteșugărești a orașului. În tîrg se vindeau și se cumpărau produsele meșteșugărești și agricole. Tot aici negustorii încheiau diferite tranzacții comerciale. În Pitești au funcționat renumite târguri periodice, cu o durată, de obicei, de mai multe zile. Tîrgul săptămînal local era cunoscut încă din secolul al XVII-lea, în timpul lui Matei Basarab, fiind foarte frecventat, atît de către negustorii din țară cît și de cei străini<sup>112</sup>. La sfîrșitul secolului al XVIII și începutul secolului al XIX-lea tîrgul a continuat să funcționeze cu un obor, fiind prevăzut într-o listă din anul 1806<sup>113</sup>. Evoluția vieții economice i-a determinat pe piteșteni ca în anul 1811 să intervină la divan pentru a li se încuviința un tîrg săptămînal, cu obor

<sup>109</sup> C. Șerban, Negustorii argeșeni la începutul secolului al XIX-lea. Două documente inedite, St. Com., Pitești, V, 1980, p. 270-275.

<sup>110</sup> P. Cernovodeanu, op. cit., p. 1094.

<sup>111</sup> C. Șerban, op. cit., p. 271-272.

<sup>112</sup> Istoria României, III, p. 58; Călători străini, V, p. 208-209.

<sup>113</sup> Mihail Cantacuzino – Frații Tunusli, op. cit., p. 38.

de vite, scutit de vamă, la marginea orașului, pe măștia mănăstirii Cotmeana. Divanul a răspuns ispravnicilor de Argeș că aprobă înființarea târgului, dar vama trebuia neapărat plătită<sup>114</sup>. Este vorba de „Târgul din Deal” care se ținea săptămînal pe terenurile moșiei Stănceasca, din actualul cartier Trivale. Pe lîngă târgul săptămînal, în Pitești se țineau târguri temporare (bîlciuri sau iarmaroace), la anumite date ale anului. Bîlciurile aveau o veche tradiție și constituiau evenimente însemnate în viața economico-socială a orașului. La începutul secolului al XIX-lea erau notate într-un document următoarele date ale bîlciurilor : 23 aprilie (Sf. Gheorghe), la Înălțarea Domnului (dată variabilă), 20 iulie (Sf. Ilie) 29 august<sup>115</sup>. Durata cea mai mare o avea bîlciul din 23 aprilie. Localnicii foloseau în mod curent cuvîntul tîrg și mai puțin termenul de bîlci.

Există, de asemenea, Tîrgul de sub Dealul Piteștilor” (Tîrgul din Dealul Piteștilor sau Tîrgul Dealului) de la Ștefănești — Pitești, orzanizat numai toamna, la culesul viilor. Era un tîrg anual foarte vechi al Piteștilor, deoarece se desfășura pe ocinile (moșia) orașului și ale orășe-nilor. Pe linie administrativă, tîrgul era situat în alt județ, întrucît actuala comună suburbană Ștefănești a făcut parte din județul Muscel (în trecut județul Muscel-Pădureți) pînă în anul 1952. S-a afirmat că acest tîrg ar putea fi anterior apariției Piteștilor, dar această părere nu este întemeiată pe documente. Toponimul „Dealul Piteștilor” indică o vechime mai mare a așezării medievale Pitești față de tîrgul care se organiza toamna în „Dealul” care purta numele orașului. Un tîrg similar se pare că a fost și în Valea Mare Podgoria<sup>116</sup>, sat care aparține de comuna suburbană Ștefănești—Pitești. Dreptul de a ține tîrguri anuale în Dealul Piteștilor, în perioada culesului viilor, a fost obținut la finele secolului al XVIII-lea și de către mănăstirile Cîmpulung și Horezu<sup>117</sup>.

Pe teritoriul municipiului Pitești, în satul Golești-Ștefănești, a funcționat, începînd cu a doua jumătate a secolului al XVIII-lea, tîrgul de pe moșia marelui boier Radu Golescu<sup>118</sup>. Bîlciurile constituiau o sursă, de mari venituri pentru domnie, boieri, mănăstiri, orașe și orășeni. O parte din veniturile bîlciurilor de sub Dealul Piteștilor era întrebuințată pentru întreținerea spitalului mănăstirii Pantelimon<sup>119</sup>.

În strînsă legătură cu intensificarea schimburilor comerciale, la Pitești se constată creșterea numărului de hanuri<sup>120</sup>. Hanurile îndeplineau nu numai funcția de găzduire a călătorilor. În ele se încheiau tranzacții comerciale între negustori, se efectuau operații financiare și în același timp serveau ca antrepozite locuri de schimb de mărfuri. Hanurile piteștene dispuneau de încăperi adecvate activităților economice, de curți, magazii,

<sup>114</sup> I. Cojocaru, op. cit., I, p. 110.

<sup>115</sup> D. Ciucă, Un periplis al bîlciurilor din tîrgurile din Țara Românească, RA, XII, nr. 2, București, 1969, p. 276.

<sup>116</sup> C. C. Giurescu, Principatele române la începutul sec. XIX, Edit. Științifică, București, 1957, p. 79-81; idem, Contribuțiuni la studiul originilor și dezvoltării burgheziei române pînă la 1848, Edit. Științifică, București, 1972, p. 79; C. C. Giurescu, Dinu C. Giurescu, op. cit., I, 1974, p. 233-234

<sup>117</sup> N. Iorga, Opere economice, p. 685.

<sup>118</sup> A. Oțetea, Pătrunderea comerțului românesc în circuitul internațional (în perioada de trecere de la feudalism la capitalism), Edit. Academiei, București, 1977, p. 87.

<sup>119</sup> Ibidem, p. 93.

<sup>120</sup> Istoria României, III, p. 375.

grajduri, finare etc. Cele mai cunoscute au fost, în pragul secolului al XIX-lea, hanul Episcopiei Argeș și hanul Schitului Buliga<sup>121</sup>.

Orașul Pitești, ca și alte orașe din Țara Românească, era un important loc de vamă internă<sup>122</sup>. Atribuția strângerii vămii revenea pîrcălabului, ca reprezentant al domniei. Pîrcălabul beneficia de anumite privilegii: dreptul de a avea cîrciumă, scutită de cămănărit, scutire de olăcărit și altele, avantaje acordate de domnitor pe baza unei cărți de vamă. Vămile interne asigurau venituri însemnate domniei. Au fost situații cînd domnitorii au cedat o parte din vamă în folosul mănăstirilor. Astfel domnitorul Radu de la Afumați, în secolul al XVI-lea, a dăruit mănăstirii Argeș jumătate din vama de la Pitești<sup>123</sup>.

La finele secolului al XVIII-lea, pentru trecerea podului de peste râul Argeș sau a vadului, la Pitești se plătea o taxă vamală numită brudină. De cele mai multe ori vămile erau încasate de arendași<sup>124</sup>. Trecerea călătorilor pe podul de la Pitești a fost reglementată în anul 1807<sup>125</sup>.

În epoca medie Ia Pitești au fost utilizate, ca mijloc de schimb, atît monedele emise de către domnitorii Țării Românești (Vlaicu Vodă, R adu I, Mircea cel Mare ș.a.), cît și monedele emise în Moldova sau Transilvania. Pe lîngă monedele din cele trei țări românești, pe teritoriul orașului au fost găsite numeroase monede străine de argint și aramă, izolate sau în tezaure, din sec. XIV—XIX : turcești, ungurești, austriece, germane, poloneze, raguzane, sîrbești, rusești etc. Au apărut și piese mai rare: monede persane de argint, monede spaniole de argint emise de Filip V, între anii 1700-1721, și de Carol IV în anul 1797, precum și monede frabceye de aramă (Louis XVI, 1792), acestea ajungînd la Pitești probabil prin intermediul armatelor de ocupație.

Încă din secolul al XVII-lea în orașul Pitești a funcționat o însemnată stație de poștă, pentru rutele interne și pentru cele internaționale. În acest secol, unul din principalele drumuri de poștă din Țara Românească a fost pe distanța București—Pitești—Slatina—Craiova<sup>126</sup>. În anul 1787 s-a deschis linia de poștă și de diligențe între București—Pitești—Curtea de Argeș — Ciîneni—Turnu Roșu—Sibiu, care făcea legătura cu poșta austriacă<sup>127</sup>. În anii 1791-1792, trimerile poștale între Viena și Istanbul se efectuau prin Sibiu, Pitești, București și Giurgiu, iar anul 1803 a fost organizat un serviciu poștal permanent, pe același traseu, între Europa Centrală și Imperiul otoman. În anul 1795, distanța dintre Pitești și București era parcursă de poștă în 18 ore<sup>128</sup>. În mod curent, distanța dintre Sibiu și București, prin Pitești, era parcursă în opt zile. Casa menzilierilor (poșta) de la Pitești, care funcționa din secolul al XVIII-lea, la 1 mai 1811 avea 48 de cai și făcea legătura între București—Pitești—

<sup>121</sup> N. Stoicescu, *Bibliografia ...*, p. 486, 522 (nota 73), doc. din 1751 (Arh. St. Buc. Mit. Ț. Rom., CCXCIX/10).

<sup>122</sup> C. Șerban, *Sistemul vamal al Țării Românești în secolul al XVIII-lea*, SAI, III, București, 1961, p. 119-143; P. Cernovodeanu, op. cit., p. 1085.

<sup>123</sup> DRH, B, III, 1975, p. 86 (doc. 51/5.V.1528), p. 87 (doc. 52/25. V. 1528), p. 94 (doc. 55/3.VI. 1528).

<sup>124</sup> C. Șerban, op. cit., p. 131-135.

<sup>125</sup> Vl. Diculescu, *Viața cotidiană a Țării Românești ...*, Edit. Dacia, Cluj, 1970, p. 115.

<sup>126</sup> Al. Cebuc, C. Mocanu, *Din istoria transporturilor de călători în România*, Edit. Științifică, București, 1967, p. 50.

<sup>127</sup> C. Minescu, *Istoria poștelor române*, București, 1916, p. 126.

<sup>128</sup> *Ibidem*, p. 129.



Cîineni și București—Pitești—Cîmpulung<sup>129</sup>. De la București la Cîineni erau următoarele stații de poștă: București, Bolintinul, Florești, Mărunțiș, Găiești, Cîrcinov (Topoloveni), Pitești, Mănăești, Curtea de Argeș, Sălătruc, Pripoarile, Cîineni.

## ORGANIZAREA SOCIALĂ ȘI INSTITUȚIONALĂ A ORAȘULUI ÎN EPOCA MEDIEVALĂ

**Populația** orașului medieval Pitești era alcătuită din categorii de oameni liberi și, în mai mică măsură, din locuitori dependenți. Meșteșugarii și negustorii constituiau masa orașenimii. În rândurile locuitorilor se mai aflau boieri, țărani liberi și șerbi, robi. Șerbii sînt menționați în mai multe documente. De exemplu, domnitorul Gavriil Movilă (1616, 1618-1620) printr-un act a întărit lui Fătu din Pitești un rumân din Izvorani, cu toată delnița lui, și prin alt hrisov a întărit ficeelor lui Ioan Cucuiatul din Pitești stăpînirea unui vecin tot din satul Izvorani, numit Văsiu, cu fiica lui și pămîntul lui, pentru care se judecaseră<sup>130</sup>. De asemenea, unii orașeni bogați aveau robi țigani pe care îi foloseau la diferite munci<sup>131</sup>. Într-o catagrafie din anul 1773-1774 la Pitești au fost înregistrați 21 țărani liberi birnici<sup>132</sup>.

Treptat, în cursul secolelor, s-a produs o diferențiere a orașenilor, în funcție de averea acumulată, și astfel au apărut două categorii sociale: orașenii înstăriți și orașenii cu venituri modeste, săraci. Diferențierea socială a generat o serie de forme ale luptei de clasă, care vor fi menționate în partea finală a acestui subcapitol.

**Evoluția demografică** a fost lentă. Orașul Pitești nu a avut o populație prea numeroasă în evul mediu timpuriu și mijlociu. Din însemnările unor călători străini cunoaștem cîteva date, dar și acestea sînt aproximative. În anul 1640, episcopul catolic Baksic a consemnat existența a 200 de case ale unor piteșteni mai răsăriți<sup>133</sup> (circa 1 000 de locuitori). Același număr de case se afla atunci și în Craiova. Călătorul italian Domenico Sestini, în anul 1780, a notat 250 de case în Pitești<sup>134</sup> (circa 1 250 de locuitori). Capelanul englez R. Walsh, în anul 1824, a reținut că orașul Pitești avea 1 000 de case<sup>135</sup> (circa 5 000 de locuitori).

**Proprietatea**, ca principală componentă a relațiilor de producție, a avut rolul determinant în diferențierea populației piteștene în categorii sociale. Formele de proprietate existente în Pitești au fost similare cu cele din alte orașe românești: proprietatea obștei orașenilor asupra țarinei din jurul orașului; proprietatea individuală în ocina orașului și proprietatea individuală, delimitată, în oraș. Proprietatea individuală în ocina orașului se afla în stăpînirea orașenilor propriu-zisi (meșteșugari, negustori, orașeni

<sup>129</sup> Cojocaru, op. cit., I, p. 99-101 (doc. 29).

<sup>130</sup> DIR, v. XVII, B, III, p. 269 (doc. 238/1618.XI.25), p. 271 (doc. 240/1618.XI.27).

<sup>131</sup> DRH, B, XXI, p. 70-71 (doc. 40/1626.IV.6): postelnicul Barbu din Pitești a făcut schimb de robi cu Iorgachi sluger, cumnatul său, care a cumpărat și alți țigani tot de la Barbul logofăt din Pitești.

<sup>132</sup> Ion Ionașcu, Despre județele Olt și Argeș în catagrafia din anii 1773-1774, de la Moscova, MO, X, nr. 3-4, 1958, p. 291.

<sup>133</sup> Călători străini ..., V, partea I, 1973, p. 208-209.

<sup>134</sup> Iorga, Călătoriile lui Domenico Sestini în Muntenia, Arhiva, IV, nr. 11 și 12, Iași, 1893, p. 578-579.

<sup>135</sup> R. Walsh, Voyage en Turquie et a Constantinople, Paris, 1828, p. 186-188.

fără profesie, țărani liberi) a domnitorului, mănăstirilor și a boierilor. Proprietatea individuală în oraș aparținea, de regulă, aceluiași clase și categorii sociale, inclusiv instituțiilor bisericești și domnitorilor<sup>136</sup>.

În vatra, hotarul și ocolul Piteștilor au stăpînit case și locuri de casă, terenuri arabile, vii și livezi, fînețe și pășuni, mori de apă etc. domnitorii ai Țării Românești, mari dregători și alți boieri, mănăstiri și schituri, mitropolia și episcopia, orașeni și săteni.

Dintre domnitorii care au avut proprietăți în Pitești și în comunele suburbane amintim pe Mircea cel Mare, Neagoe Basarab, Mircea Ciobanul, Mihai Viteazul, Radu Șerban, Matei Basarab, Constantin Șerban, Șerban Cantacuzino, Constantin Brîncoveanu, Ștefan Cantacuzino ș.a., iar dintre boieri pe Golești, Izvorani, Leurdeni, Craiovești, Buzești, Cantacuzinești, marele logofăt Ioan Noroceea din Pitești ș.a.

În paginile precedente au fost prezentate morile lui Mircea cel Mare și noua curte domnească ridicată de Neagoe Basarab. Mihai Viteazul și Radu Șerban au avut proprietăți la Izvorani în Dealul Piteștilor<sup>137</sup>. Matei Basarab a construit case domnești, a posedat terenuri și alte bunuri lângă Pitești (la Izvorani și Cătunul, vie domnească)<sup>138</sup>, a înălțat o biserică, în Pitești, așa cum este scris în cronică Țării Românești<sup>139</sup>. În privința identificării și localizării acestui monument religios cercetătorii au exprimat păreri contradictorii. Nicolae Iorga a considerat că ar putea fi biserica Precista Veche din Coastă<sup>140</sup>. Alți istorici s-au referit la biserica domnească Sf. Gheorghe din centrul orașului<sup>141</sup>, la biserica schitului Trivale (ante Varlaam)<sup>142</sup> sau la biserica Sf. Treime-Beștelei<sup>143</sup>.

Mănăstirile Cozia și Cotmeana au stăpînit în ocolul Piteștilor moșia Stănțești, metohul, mori, vii, case și alte bunuri. Schiturile Trivalea, Buliga, Beștelei și Episcopia Argeșului, de asemenea s-ar aflat printre proprietarii de aici<sup>144</sup>. Diferite proprietăți au avut și unele biserici din Pitești.

Mănăstirea Argeș, pe lînga terenuri cu vii, mori, locuri lîngă mori etc., în anul 1528, stăpînea jumătate din orașul Pitești, jumătate din satul Pitești<sup>145</sup>, jumătate din vecini, jumătate din cîmpul care este de hrană

<sup>136</sup> V. Costăchel, P. P. Panaitescu, A. Cazacu, *Viața feudală în Țara Românească și Moldova (sec. XIV-XVII)*, Edit. Științifică, București, 1957, p. 419-423; Lia Lehr, *Aspecte urbanistice și forme de proprietate în orașele Moldovei și Țării Românești (secolele XVI-XVII)*, RI, 33, 1980, 1, p. 69-79.

<sup>137</sup> DIR, B, VI, p. 265-266 (doc. 281 și 282/1597); DRH, B, XI, doc. 227, 228.

<sup>138</sup> Iolanda Micu, R. Lungu, *Domeniul lui Matei Basarab*, RI, t. 35, nr. 12, 1982, p. 1321, 1323; ibidem, t. 36, nr. 10, 1983, p. 1032. În anul 1639, Matei Basarab a cumpărat, în Dealul Piteștilor, la Izvorani, casele slugerului Andrei Rudeanu, cu vii, moară în Pitești ș.a. „cu știrea piteștenilor”, pe care le-a dăruit mai tîrziu mănăstirii Cîmpulung. De asemenea, domnitorul posedă terenurile lui Neacșu și alte bunuri de la Mușat vistierul (Arh. St. București, fond Mănăstirea Cîmpulung, XLVI/13, 37; v. infra articolul lui Petre Simionescu).

<sup>139</sup> *Cronicari munteni*, I, Editura pentru literatură, București, 1961, p. 155.

<sup>140</sup> N. Iorga, *Istoria bisericii românești ...*, ed a II-a, I, București, 1928, p. 282.

<sup>141</sup> N. Stoicescu, *Bibliografia ...*, MO, 1966, p. 257/147; idem, *Bibliografia ...*, 1970, p. 488.

<sup>142</sup> I. Ionașcu, *Catagrafia eparhiei Argeș la 1824*, București, 1942, p. 35.

<sup>143</sup> Petre Simionescu, *Contribuții la studiul monumentului Beștelei din Pitești*, RMM-MIA, XVIII, nr. 1, 1987, p. 86-90.

<sup>144</sup> DIR, XVII, B, III, p. 170-171 (doc. 142/1617), p. 210-211 (doc. 185/1618); Arh. St. Pitești, fond Episcopia Argeș, dosar 44/1859; Gr. Urișescu, op. cit., p. 227 și urm.

<sup>145</sup> S-a propus identificarea satului Pitești cu fostul sat Prundu, actualul cartier al Petrochimiștilor (v. Eugenia Greceanu, *Ansamblul urban medieval Pitești*, București, 1942, p. 35); pentru locul numit „prund”, a indicat DIR, B, veac XVI, III, p. 341 (doc. 392/14.I.1570) acest loc însă se afla în satul dispărut Poucești (Pășești) din actuala comună suburbană Bascov, la NV de pitești și, deci, nu poate fi identificat cu satul Prundu din sudul județului.

(țarina din hotarul orașului), făcându-se și precizarea ; „... jumătate din Pitești, de peste hotarul”<sup>146</sup>, adică din satul Pitești (probabil fostul sal Stănțești), aflat inițial în ocolul orașului. Domnitorul Mircea Ciobanul, printr-un act emis la 4 octombrie 1545 —1547, a dăruit mănăstirii Govora „... ca să-i fie în Pitești din moșiia oroșanilor, unde s-au ales moșiia domniei mele, loc de grădină și de livadie cu vad de moară”<sup>147</sup>.

În secolul al XVIII-lea, Episcopia Argeș, înființată în 1793, posedea în Pitești un metoh, case, paraclis, han (hanul Episcopiei, pe locul actualei piețe publice din centrul orașului), diferite terenuri, prăvălii, pivnițe etc. Așa cum s-a mai arătat, în Pitești a funcționat cancelaria episcopală (eparhială) în anii 1793-1868, precum și consistoriul eparhial (instanță juridică a episcopiei). Hirotonisirea preoților se efectua tot în Pitești. În casa eparhială locuia episcopul de Argeș și tot aici erau găzduiți mitropolitul, înalții demnitari, alți oaspeți din străinătate. În clădirea cancelariei din Pitești și la mănăstirea Antim din București, metoh al Episcopiei Argeș din 1795, se aflau arhiva și biblioteca eparhială, în care se păstrau multe documente medievale. Cele din Pitești au fost distruse în timpul incendiului din anul 1848. În toamna anului 1868 cancelaria eparhială de la Pitești a fost mutată în Curtea de Argeș, la reședința episcopiei<sup>148</sup>.

Orașul Pitești a avut o moșie (ocină) la Izvorani<sup>149</sup>, în comuna suburbană Ștefănești, alcătuită din vie, livadă, fînețe, terenuri arabile și o altă moșie la Dobrogostea (Dobrogosti)<sup>150</sup>, comuna Merișani (la 8-14 km N de Pitești), formată din pădurea Dobrogostea, livezi, fînețe, terenuri arabile. Moșia de la Dobrogostea-Negovani cuprindea, pe lângă aria satelor respective, și sectoare mari din perimetrele satelor Vezurari (Vărzaru), Borlești și Merișani. Precizăm că cele două moșii erau situate în ocolul orașului Pitești. Se pare că, nu întâmplător domnitorul Neagoe Basarab a emis un act la Merișeni (Merișani), în 1515 mai 23<sup>151</sup>, document în care este menționat și toponimul Dobrogosti, deoarece în tradiția locală s-a păstrat amintirea unei curți domnești, în sensul de casă domnească ce avea o curte mare, proprietatea sa în acest loc. Terenul curții domnești, aflându-se pe moșia Dobrogostea, a făcut parte din ocolul orașului Pitești.

Totodată, orașul Pitești a posedat diferite terenuri în comunele suburbane Bascov, Bradu, Colibași, Mărăcineni, în alte comune apropiate sau în anumite localități din județele vecine cu actualul județ Argeș<sup>152</sup>.

<sup>146</sup> DRH, B, III, doc. 51, 52, 55.

<sup>147</sup> Ibidem, IV, 1981, p. 232 (doc. 190).

<sup>148</sup> Arh. St. Pitești, fond Ep. Argeș, dosar 74?1848, 133/1850, 106/1852, 53/1856, 44/1859, 108/1868. La schitul Trivale și la unele biserici din Pitești au existat multe acte domnești; v. Gr. Urișescu, op. cit., p. 190, nota 20; Arh. St. Buc., fond Ep. Argeș, C.I., 3; Arh. St. Pitești, fond Ep. Argeș, dosar 28/1888-1893.

<sup>149</sup> DRH, B, 22, 1969, p. 321-322 (doc. 154, din 1628 sept.10).

<sup>150</sup> MDGR, IV, 1901, p. 735 (jumătate din moșia Dobrogostea, în anul 1901).

<sup>151</sup> DRH, B, II, 1972, p. 273-274 (doc. 137).

<sup>152</sup> De exemplu, în afară de satele menționate în ocolul orașului și în satele Ciocănăi, Smeura și Dealul Viilor (comuna Moșoaia), Slătioarele (comuna Băbana), Dealul Orașului, Dealul Biilor, Metofu și Sămara (comuna Poiana Lacului) din județul Argeș, situate în VSV orașului Pitești. În comuna Mozăceni se afla locul numit „Cîmpul Piteștilor” din fostul județ Vlașca, în SE actualul județ Argeș (DIR, veacul XVII, V, III, p. 559, doc. 500, din 19 iunie 1620).

În NV fostului județ Argeș, orașul Pitești a stăpînit muntele Scărișoara<sup>153</sup> împreună cu mănăstirea Cozia<sup>154</sup>. Pe acest munte, obștea piteșteană avea stîne cu turme de oi, fânețe, pășune și totodată dispunea de păduri întinse, cu mult vînat. Muntele a devenit ulterior, în secolul al XIX-lea, o proprietate a comunei urbane Pitești, beneficiile revenind primăriei orașului, așa cum a fost cazul și cu celelalte moșii ale Piteștilor (Izvorani, Dobrogostea).

Începînd cu secolul al XVII-lea, destrămarea obștei orășenești și creșterea proprietății individuale în Pitești au determinat accentuarea diferențierii de avere în cadrul categoriilor sociale existente în oraș. S-a produs transferul de proprietate de la o categorie la alta. Unii dregători și alți mari boieri care s-au stabilit în oraș, negustorii și meseriașii înstăriți au cumpărat terenuri, case, prăvălii etc. în Pitești și în alte orașe, sau proprietăți funciare în localitățile rurale.

Extinderea schimburilor comerciale interne și externe în secolele XVI-XVII au favorizat acumularea unor sume importante de bani de către anumiți negustori piteșteni. Sînt cunoscute mai multe cazuri cînd negustori locali, încă de la începutul secolului al XVII-lea, au cumpărat în București, oraș în plin avînd economic, prăvălii, case și locuri de case, plătind mari sume de bani. Spre exemplu, Ianiu, fiul lui Scoca din Pitești, în 1628 stăpînea „loc de două prăvălii în oraș în București, lîngă biserica lui Mihnea V”<sup>155</sup>, iar Stamati postelnicul din Pitești și Stamatie, mare neguțator din Pitești, în anii 1630-1632, au cumpărat locuri de casă, cîte două prăvălii etc. tot în București<sup>156</sup>. Avram, alt negustor piteștean, în 1671, cumpăra moșii<sup>157</sup>.

De asemenea, oameni bogați din sate au cumpărat bunuri imobile în Pitești<sup>158</sup>.

Proprietățile viticole au ocupat un loc important în cadrul formelor de proprietate din Pitești. Reamintim că produsele viticole nu erau supuse monopolului turcesc. Această situație a impulsionat extinderea terenurilor plantate cu vie în țările române.

Printre proprietarii viilor de la Pitești se numără domnitorii Mihnea I, Mihai Viteazul, Radu Șerban, Matei Basarab, Șerban Cantacuzino, Constantin Brîncoveanu, Ștefan Cantacuzino ș.a., familiile marilor boieri Golești, Izvorani, Leurdeni, Craiovești, Cantacuzinești, Florești, Grădișteni, Bălăceni, Crețulești ș.a., mănăstirile Cozia, Cotmeana, Cîmpulung, Argeș, Tutana, Vieroși, Radu Vodă-București, Rîncăcirov, Glavacioc, schitul Trivale ș.a., Mitropolia Țării Românești, Episcopia Argeșului, mitropolii Țării Românești Varlaam, Antim Ivireanul și Daniil Topo-

<sup>153</sup> Mihai Cantacuzino-Frații Tunusli, p. 82; Dionisiu Fotino, Istoria generală a Daciei ..., t. III, 1818-1819, p. 191 (fotino localizează muntele Scărișoara între rîurile Olt și Argeș).

<sup>154</sup> DRH, B, II, p. 278 (doc. 140). Precizăm că un munte cu același nume se află în partea NV a județului Vâlcea, în zona mănăstirii Bistrița (DRH, B, V, doc. 68, din 1556 aprilie 8), iar un altul, în partea de NE a județului Argeș, în apropierea obîrșiei rîului Vîlsan, pe stînga.

<sup>155</sup> DRH, B, XXII, 1969, p. 245 (doc. 111).

<sup>156</sup> Ibidem, XXIII, 1969, p. 229-230 (doc. 129), p. 431 (doc. 270); N. Iorga, Opere economice, p. 584. Nu s-a putut stabili dacă documentele se referă al aceași persoană (Stamate). Proprietățile cumpărate au fost diferite.

<sup>157</sup> N. Iorga, op. cit., p. 584.

<sup>158</sup> DRH, B, XXIII, p. 590-593 (doc. 391, din 1632 iunie 14: Vlaicu logofăt și soția sa Stana din Conțești au cumpărat o casă cu loc, pivniță, grădină în oraș în Pitești și un pogon de vie în Dealul Piteștilor, pe valea Izvoranilor).

loveanu, orașeni și săteni<sup>159</sup>. Biserica din Scheii Brașovului avea o vie la Pitești, în Dealul Topolovenilor, iar orașenii din Cîmpulung dețineau vii tot în Dealul Piteștilor, pe moșja mănăstirii Radu Vodă din București<sup>160</sup>. De asemenea, orașul Pitești poseda terenuri cu vii în Dealurile Piteștilor.

Constatin Brîncoveanu, încă de cînd era mare boier, stăpînea suprafețe întinse cu vii la Pitești, în localitățile suburbane Valea Mare-Podgoria, Ștefănești și Golești. Domnitorul avea în Pitești și la Valea Mare-Podgoria mari depozite de vinuri în pivnițe anume construite. Pentru a ușura plata vinăriciului și pentru măsurarea vinului sau a vaselor (buților) a introdus „vadra de Pitești”. În Pitești a zidit case domnești, iar la Valea Mare și Ștefănești, sub Dealul Piteștilor, a ridicat alte case cu frumoase foișoare. Deseori toamna, domnitorul și dregătorii veneau aici la culesul strugurilor<sup>161</sup>, încît „...se deșerta capitala de boieri care ca și domnul... să-și culeagă vinul din podgoriile piteștene”<sup>162</sup>. Uneori Brîncoveanu petrecea la Pitești timp de o săptămîină. Despre una din vizitele domnitorului, cronicarul Radu Greceanu a notat următoarele : „Însă avînd liniște cîtăva vreme, apropiindu-se și vremea culesului, fiind și vreme frumoasă dă sus, îndemnatu-se-au măriiia sa și au mersu dă au făcut culesul la Pitești. Și primblîndu-se cîteva zile acolo, ospătîndu-l și Radul Goleșcu biv vel comis la satul dumnealui Goleștii...”<sup>163</sup>.

Viile domnitorilor, boierilor și mănăstirilor erau lucrate de țărani șerbi. Cei care luau în arendă via aveau obligația de a plăti dări domniei și proprietarilor terenurilor plantate cu viță. Principala dare a fost vinăriciul, una din formele rentei funciare feudale din Țara Românească și Moldova<sup>164</sup>.

Vinăriciul a fost o dare pe vin foarte veche (din secolul al XIV-lea). La început, vinăriciul domnesc s-a plătit în natură, iar mai tîrziu în bani și reprezenta a zecea parte din producția viei. Cuantumul vinăriciului a avut valori de 1/10, 1/15, 1/20, adică între 10% și 5%, de la finele secolului al XVII-lea și pînă în prima jumătate a secolului al XIX-lea. Regulamentul Organic a desființat această dare. Pe lîngă vinăriciul domnesc s-a introdus și cel boieresc. Vinăriciul boieresc se mai numea și otaștină. Termenul otaștină s-a folosit pentru înființarea într-un document din 12 noiembrie 1683, prin care ispravnicii din București au poruncit unor orașeni din Cîmpulung să-și plătească vinăriciul pentru viile de la Văleni, în Dealul Piteștilor, mănăstirii Sf. Troița-Radu Vodă, deoarece „toți și-au dat otașnița, după obicei, iar voi ați luat vinul noaptea și

<sup>159</sup> V. DIR și DRH, B (indice); MDGR, IV, 1901, p. 736.

<sup>160</sup> N. Iorga, Studii și documente cu privire la istoria românilor, I-II, București, 1901-p. 306, nota 1, p. 315 (doc. XCII, din 1792); DRH, B, 23, 1969, p. 33-34 (doc. 17/13.I.1630); N. Iorga, Opere economice, p. 599: „La Ștefănești, lîngă Pitești, erau viile postelnicului Constantin Cantacuzino”.

<sup>161</sup> Radu logofătul Greceanu, Istoria domniei lui Constantin Brîncoveanu voievod (1688-1714), Edit. Academiei, București, 1970, p. 100, 107, 115, 121, 125, 177, 233; Gh. Șincai din Șinca, Chronica românilor și a mai multor neamuri ..., ed. a II-a, t. III, anii 1614-1739, București, 1886, p. 258, 274, 281, 284 (la p. 281: „Brîncovan bucurîndu-se de pierderea turcilor, s-au dus pe culesul viilor la Pitești ...” (adică după bătălia de la Zenta, din 11 septembrie 1697, cînd armatele otomane au fost zdrobite de cele imperiale austriece comandate de Eugeniu de Savoia); G. Ionescu-Gion, op. cit., p. 63, 130, 170, 203, 241, 285, 683; St. Ionescu, P. I. Panait, Constantin Vodă Brîncoveanu, Edit. Științifică, București, 1969, p. 64 și urm.; C. Șerban, Constantin Brîncoveanu, p. 17, 59, 81.

<sup>162</sup> MDGR, vol. IV, p. 736.

<sup>163</sup> Radu logofătul Greceanu, op. cit., p. 233.

<sup>164</sup> D. Mioc, H. Chircă, Șt. Ștefănescu, L' evolution de la rente feudale en Valachie et en Moldavie du XIVe au XVIIe siecle, Nouvelles Etudes d' Histoire ..., Edit. Academiei, București, 1960, p. 221-252; D. Mioc, Maria Bălan, Aspecte ale rentei funciare feudale în Țara Românească. Vinăriciul boieresc (otaștina), SAI, VII, 1965, p. 127-146; George Potra, despre vinărici și vinăriceri în Țara Românească, St. com. ist. etn., 1980, p. 237-254.

ați fugit și n-ați dat otaștina”<sup>165</sup>. Numai domnitoru avea dreptu de a scuti pe cineva de la plata vinăriciului sau de a dăruia acest privilegiu. Proprietarii de vii au avut și alte obligații: plata vădrăritului, a pogonăritului.

Despre vinăriciul din zona Piteștilor se fac referiri într-un număr mare de documente care cuprind multe informații semnificative<sup>166</sup>. De aceea, pentru exemplificare, au fost selectate numai câteva acte.

Domnitorul Vlad Călugăru a dăruit mănăstirii Glavccioc, la 16 iunie 1493, jumătate din satul Izvorani, cu vinăriciul domnesc, vinăriciul urmînd a fi luat numai de la vecini<sup>167</sup>. La 20 ianuarie 1539, domnitorul Radu Paisie (1535-1545) a dăruit mănăstirii Rîncăciiov vinăriciul a cinci oameni din Pitești<sup>168</sup>.

Alexandru Iliăș (1616-1618, prima oară), în 2 februarie 1617, a dăruit aceleiași mănăstiri Rîncăciiov 60 vedre de vin din vinăriciul domnesc al orașului Pitești<sup>169</sup>. În anul 1627, mănăstirea Tutana era scutită, printr-o poruncă a domnitorului Alexandru Coconul (1623-1627), de plata vinăriciului, pentru vinul făcut pe ocina care o posedă la Văleni, în Dealul Piteștilor<sup>170</sup>. În anul următor, domnitorul Alexandru Iliăș (1627-1629, a doua oară) întărește acestei mănăstiri partea domnească din vinăriciul de la Văleni<sup>171</sup>.

Plata vinăriciului în bani a reprezentat o greutate pentru producători. De aceea, în anul 1630, a intervenit domnitorul care a poruncit tuturor locuitorilor care au vii în Dealul Piteștilor și nu vor putea plăti vinăriciul în bani, să dea în schimb cel mai bun vin, pe care să-l transporte de la Pitești la București, la mănăstirea Radu Vodă<sup>172</sup>.

În secolul al XVII-lea domnitorul Matei Basarab a reglementat dările ce urmau să fie plătite de producătorii viticoli din Dealul Piteștilor, printr-un document încrustat printr-o cruce din piatră, fixată la Ștefănești-Pitești. În textul lapidar se arată că viticultorii au obligația să dea „... din zece vedre una, și de vas bani 30 și de plocon bani 12 și de părpăr ... să dea bani 12 ...”<sup>173</sup>.

În Condica de porunci a lui Constantin Brîncoveanu (Anatefterul) au fost înscrise mai multe reglementări ale vinăriciului din Dealul Piteștilor. Astfel, în cartea vinăriciului din 26 septembrie 1698 se află porunca domnitorului adresată vinăricerilor din Dealul Piteștilor care prevedea „... să le ia vinăriciul, din zece vedre, o vadră, însă nu vin, ci să s(ă) plătească cu bani, vatra domnească cîte bani 40 și poclonul dup(ă) obicei, de num(e) de sluj(i)tor) cîte bai 15 și de nume de birnic cîte bani 30. Iar preoții și diaconii cîți vor avea vii în dealul piteștilor să aibă a-și plătire vinăriciul lor, de vadra domnească cîte bani 22 și poclonul de num(e) cîte bani 12 ...”<sup>174</sup>.

Succesorul la tron al lui Constantin Brîncoveanu, domnitorul Ștefan Cantacuzino, prin reglementarea din 1715, pentru podgoriile din județele Argeș și Vîlcea, a revenit la vechile obligații în legătură cu plata vinăriciului domnesc. Această nouă reglementare prevedea să se plătească „... de vadra domnească po bani 20 și poclonul de nume de preot i slujitor po bani 12 și de birnici po bani 30 și părpărul de bute po bani 12 și de putine po bani 6 precum a fost obiceiul încă mai dinainte vreme pînă la moartea unchiului domniei mele Șerban Vodă”<sup>175</sup>.

Din cauza abuzurilor vînăricerilor, de multe ori locuitorii au înaintat plîngeri la domnitori, cerînd să li se facă dreptate. Într-un hrisov din anul 1794 se arată că vinăricerii din Dealul Piteștilor au luat vinăriciul îndoit și întreit producătorii fiind încărcăți la măsurătoare<sup>176</sup>.

<sup>165</sup> D. Mioc, Maria Bălan, op. cit., p. 128-129 (cf. Arh. St. Buc., M-rea Radu Vodă, XVIII/41).

<sup>166</sup> V. DIR, DRH, B (indice).

<sup>167</sup> DIR, B, veacul XIII-XIV și XV, p. 218; DRH, B, I, doc. 241.

<sup>168</sup> DRH, B, IV, p. 96-97 (doc. 72).

<sup>169</sup> DIR, veacul XVII, III, p. 96.

<sup>170</sup> DRH, B, XXI, p. 435 (doc. 269).

<sup>171</sup> Ibidem, XXII, p. 315 (doc. 148).

<sup>172</sup> George Potra, op. cit., p. 251-252.

<sup>173</sup> M. Braniște, I. Diaconescu, Vechile cruci de piatră din cuprinsul și vecinătatea orașului Pitești, MO, XVI, nr. 1-2, Craiova, 1964, p. 43-44; v. și P. V. Năsturel, Patru inscripții ... Crucea din Dealul Piteștilor, Albina, X, 1901-1902, p. 918-919; V. Drăghiceanu, O tocmeală a lui Matei Basarab, BCMI, IV, 1911, p. 148.

<sup>174</sup> Dinu C. Giurescu, Anatefterul. Condica de porunci a visteriei lui Constantin Brîncoveanu, SMIM, V, 1962, p. 393 (nr. 40, f. 25 v/1698).

<sup>175</sup> Liviu Ștefănescu, O interesantă reglementare la începutul secolului al XVIII-lea privind viticultura în județele Argeș și Vîlcea, St. com. ist. etn., 1974, p. 275-279.

<sup>176</sup> V. A. Urechia, Istoria românilor, t. II, 1893, p. 370-372.

Pe teritoriul orașului au funcționat numeroase mori de apă construite mai ales pe malul drept al râului Argeș. Câteva mori au fost amplasate în sectorul sudic al Piteștilor, pe cursurile cu iazuri ale pârâielor Dîrzul (Geamăna Mică, Valea Tei sau Turcești) și Geamăna (Geamăna Mare) mici afluenți ai Argeșului, pe dreapta, sau la confluența (gura) lor cu Argeșul, pe moșia orașului, precum și pe alte terenuri din hotarul și ocolul Piteștilor.

Proprietari de mori, au fost domnitori ai Țării Românești, mănăstiri, boieri, orășeni din Pitești și alți locuitori. Domnitorul Mircea cel Mare a stăpînit o moară la Pitești pe care a dăruit-o mănăstirii Cozia în „hotarul Piteștilor”<sup>177</sup>, prin actul emis la 20 mai 1388, posibil chiar în Pitești. Este prima atestare documentară a unei mori domnești din Țara Românească. Domnitorul Radu Prasnaglava (1421-1427, cu întreruperi), fiul lui Mircea cel Mare, prin actul din 19 iunie 1421 a întărit mănăstirile Cozia și Cotmeana toate daniile făcute de tatăl său, dintre care „două mori de la Pitești”<sup>178</sup>. Din acest document reiese că Mircea cel Mare a dăruit mănăstirilor amintite încă o moară, pe lîngă moara menționată în hrisovul din 20 mai 1388, probabil după această dată<sup>179</sup>.

Printre posesorii morilor și vadurilor de moară de la Pitești au fost și domnitorii Neagoe Basarab, Radu de la Afumați, Mircea Ciobanul (1545-1559, cu întreruperi), Matei Basarab ș.a. După tradiție, Mihai Viteazul ar fi avut moară la Pitești<sup>180</sup>.

Mănăstirile Cozia, Cotmeana, Argeș, Vieroși, Govora, Potocul, schitul Trivalea ș.a. au primit donații în mori sau vaduri de moară la Pitești de la domnitori și de la alte persoane<sup>181</sup>. Numeroase documente se referă la morile mănăstirii din Curtea de Argeș. Astfel, Neagoe Basarab întărește mănăstirii de la Curtea de Argeș, la 11 iulie 1519, printr-un act scris în Pitești, metoh și locul cu morile mai jos de Pitești, pe valea râului iazului, adică pe valea pîrului Geamăna din satul Prundu, astăzi cartierul Petrochimiștilor<sup>182</sup>. Radu de la Afumați a întărit sau a dăruit acestei mănăstiri morile de la Pitești în mai multe rînduri: „... două scocuri cu mori din ocina Piteștilor” (28 februarie 1522)<sup>183</sup>; „... Și la Pitești, la gura Geamenei, două mori” (4 aprilie 1523)<sup>184</sup>; „... și să aibă a ținea și două mori la Pitești cu toate locurile lor împrejur” (9 februarie 1524)<sup>185</sup>; dăruiește „... din jos de Pitești metoh și loc cu mori. Însă să se știe hotarul ...” (22 august 1526)<sup>186</sup>; dăruiește „... și jumătate ... din mori” (de la jupanul Oancea vistier) (5 mai 1528)<sup>187</sup>; poruncă să fie „... jumătate din mori, însă morile care sînt la Dîrzul toate” (25 mai 1528)<sup>188</sup>; dăruiește „și din moară jumă-

<sup>177</sup> DRH, B, I, p. 25-27 (doc. 9).

<sup>178</sup> Ibidem, p. 98-100 (doc. 49).

<sup>179</sup> În perioada marilor inundații din anii 1970-1975, în malul și albia minoră a râului Argeș, amonte de podul rutier, au fost scoase la suprafață, datorită eroziunii, o instalație de moară (roată etc.) și mai multe pietre de moară medievală. Cîteva obiecte se păstrează la muzeul din Pitești.

<sup>180</sup> I. Gr. Rădulescu, op. cit., p. 6.

<sup>181</sup> V. DIR, DRH, B (indici).

<sup>182</sup> DRH, B, II, 1972, p. 354-355 (doc. 185).

<sup>183</sup> Ibidem, p. 408-409 (doc. 213).

<sup>184</sup> Ibidem, p. 410-412 (doc. 215).

<sup>185</sup> Ibidem, p. 422 (doc. 221).

<sup>186</sup> Ibidem, III, 1975, p. 54-55 (doc. 31).

<sup>187</sup> Ibidem, p. 85-86 (doc. 51).

<sup>188</sup> Ibidem, p. 87-88 (doc. 52).

tate”<sup>189</sup>, partea lui Oancea vistier, care s-a hiclenit față de Neagoe voievod (3 iunie 1528).

În actul din 15 aprilie 1533 domnitorul Vlad Vintilă, de la Slatina a întărit și el morile de la Pitești ale mănăstirii Argeș : „... ca să le fie din jos de Pitești metohul și locul cu morile ce se cheamă Geamăna”<sup>190</sup>.

La 18 noiembrie 1533, Șerban vornic, Barbu postelnic, Diicu și Vlaicu pîrcălabi dăruiesc mănăstirii Argeș trei mori „... din jos de Pitești, de la gura Geamănei”<sup>191</sup>.

Domnitorul Petru cel Tânăr (1559-1568) dă o poruncă la 14 mai 1560, ca să fie mănăstirii Argeș „... trei mori din Pitești, care sînt pe locul Izvoranilor ... Și să li se știe locul și hotarele dimprejurul morilor de unde sînt : din Geamăna, pe obrejie, pînă iarăși în gura Geamănei și de aici, printre iaazuri, pînă la Brînzoaia și din Brînzoaia pînă la plopul ce este mai sus de mori și pînă la Geamăna”<sup>192</sup>.

Aceste mori au fost întărite mănăstirii Argeș și de către Mihai Viteazul (1593-1601) printr-o poruncă din 11 mai 1597 : ... să-i fie sfînteii mănăstiri ... morile cu ocină pe hotar, din gura Gemenei pînă la Plopșor, din Plopșor, pe Obrejie, pînă la gura Gemenei. Pentru că au fost date acele mori cu ocină de răposatul Neagoe Basarabă ... și este scris și în svitocul lui Neagoe voievod Basarabă ...”<sup>193</sup>.

În documentele prezentate mai sus sînt atestate pentru prima oară pîraiele și hidronimele respective Geamăna (4 aprilie 1533) și Dîrzul (25 mai 1528), pe timpul domnitorului radu de la Afumați , precum și toponimul Geamăna (15 aprilie 1533), în actul semnat de Vlad Vintilă voievod<sup>194</sup>. Distincția dintre cele două pîraie (vîlcele) este evidentă și această precizare documentară ajută la localizarea morilor medievale sau la stabilirea hotarului Piteștilor în epoca medie, în sectorul sudic și sud-vestic al orașului.

Proprietarii morilor de la Pitești – domnitori, boieri, mănăstiri, locuitori ai orașului și din alte localități<sup>195</sup> - au realizat venituri substanțiale în decursul secolelor. Morile de apă de aici au funcționat pînă la sfîrșitul secolului al XIX-lea.

**Conducerea și administrația Piteștilor.** Ca toate localitățile urbane din Muntenia, orașul Pitești, fiind oraș domnesc, avea o autonomie limitată. Uneori domnitorii au subliniat acest statut juridic prin cunoscuta formulare „oraș al domniei mele”, care reliefează dreptul de „dominium eminens”, adică de autoritate a domnului supra teritoriului orașului.

Astfel, domnitorul Leon Tomșa, la 9 august 1631, încuviințează lui „... Pînă ceaușul de postelnici din orașul domniei mele din Piteșiti ...” (subl. n.) să fie morile lui Mușat vistier „carele l-au ajuns în delnițele lui cu hotarul”<sup>196</sup>. La 22 ianuarie 1634, într-un act emis de cancelaria domnitorului Matei Basarab, s-a scris : „... Dă domnia mea această poruncă

<sup>189</sup> Ibidem, p. 91-95 (doc 55).

<sup>190</sup> Ibidem, p. 246-247 (doc. 154).

<sup>191</sup> Ibidem, 1975, p. 281-283 (doc. 173).

<sup>192</sup> Ibidem, B, V, 1983, p. 195-196 (doc. 181).

<sup>193</sup> Ibidem, B, XI, 1975, p. 301-303 (doc. 228).

<sup>194</sup> Pîriul Dîrzul, situat în partea sudică a Piteștilor, mai este numit de localnici și Turcești, Geamăna Mică, Valea Teiul, Valea Tei sau Valea Teilor.

<sup>195</sup> V. DIR și DRH, B (indici).

<sup>196</sup> DRH, B, XXIII, 1969, p. 423 (doc. 264).



a domniei mele acestui preot cu numele popa Costea din orașul domniei mele din Pitești (subl.n) ... ca să-i fie ocină în satul Izvorani, din județul Mușcel și Pădureț ...”<sup>197</sup>.

Orașul Pitești se bucura de anumite drepturi și privilegii, cu toate că domnitorul era considerat stăpînil feudal suprem al orașului. De exemplu, dreptul pe care îl aveau județul și pîrgarii ca să primească jurămîntul saumărturia jurătorilor, acesta fiind de regulă un drept domnesc, sau privilegiul Piteștilor acordat de Matei Basarab cu privire la vama vinului (vinărici), încrustat în piatra unei cruci<sup>198</sup>.

Orașul Pitești a avut ca organ propriu de conducere un sfat format din 12 pîrgari în frunte cu un județ. Documentar îl constatăm la 27 august 1589, cînd o gloabă se plătește „... în oraș la Pitești, înaintea județului și înaintea a 12 pîrgari”<sup>199</sup>, dar el trebuie să fi existat încă de la începutul organizării orașului. Aleși de către obștea orașenilor, județul și pîrgarii aveau atribuții politice, administrative, economice și juridice. Ei răspundeau în fața domnitorului sau a trimișilor săi și de aceea, împreună cu pîrcălabii ș.a., erau considerați dregători domnești. Din timpul lui Mihai Viteazul s-a păstrat, în copie, cartea județului Ivan din Pitești, scrisă la 22 ianuarie 1596, dată în urma unui litigiu între Stanciul și mînăstirea Vieroși, în care se arată : „Iată dar, eu am scris, județul Ivan și 12 pîrgari și pîrcălabi (și) oameni buni din orașul Pitești această carte a noastră acestui om anume Stanciul ... Și mărturii, po ime : Arsenie clucer i popa Gherghe i popa Sava i Leca cupețu, Ivan pîrcălab i Pătru postelnic, Ivan, iorga, Chirecă i Bojechi i Dima i Mircea i Stan i Gheorghe i Dumitru i Gherghe Păun i Badea. I pisah pop Gherghi”<sup>200</sup>.

În documente mai sînt consemnați și alți județi ai orașului Pitești : Andrei județul ot Pitești, la 23 iunie și 25 octombrie 1636<sup>201</sup>; Pătru, județul den Pitești, la 8 iunie 1677 și 28 ianuarie 1678<sup>202</sup>; Draga Gheorghe, județ din Pitești, după 1688, în timpul lui Constantin Brîncoveanu<sup>203</sup> ș.a.

Domnia își avea reprezentanții săi în orașul Pitești. Cei mai cunoscuți dregători au fost pîrcălabii, care luau vama în tîrg și în satele din ocolul orașului, organizau tîrgul și oborul de vite<sup>204</sup>. Într-un document din 24 mai 1694, semnat de domnitorul Constantin Brîncoveanu, este menționat „Badea pîrcălabu ot Pitești”<sup>205</sup>. În actele medievale sînt consemnați și alți dregători (slujbași) : postelnici, ceauși, logofeți etc.<sup>206</sup>.

În perioada de trecere de la feudalism la capitalism, orașul Pitești a fost reședința căpitanatului județului Argeș<sup>207</sup>. În timpul regimului fanariot, în Pitești era reședința celor doi ispravnici (unul român și altul

<sup>197</sup> Ibidem, XXIV, 1974, p. 262-264 (doc. 195).

<sup>198</sup> V. Costăchel, P. P. Panaitescu, A. Cazacu, *Viața Feudală în Țara Românească și Moldova (sec. XIV-XVII)*, p. 414, 430-434; *Istoria dreptului românesc*, I, Edit. Academiei, București, 1980, p. 311-313.

<sup>199</sup> DIR, B, veacul XVI, V, 1952, p. 73 (doc. 76).

<sup>200</sup> DRH, B, XI, 1975, p. 194-195 (doc. 150).

<sup>201</sup> Ibidem, XXV, doc. 319, 401/1636.

<sup>202</sup> Gr. Urișescu, op. cit., p. 232, (doc. 9) și p. 233 (doc. 11).

<sup>203</sup> N. Iorga, *Opere economice*, p. 394, 415.

<sup>204</sup> Dinu C. Giurescu, *Țara Românească în secolele XIV și XV*, Edit. Științifică, București, 1973, p. 291; *Istoria dreptului românesc*, I, p. 313.

<sup>205</sup> Gr. Urișescu, op. cit., p. 198 (Arh. St. București, *Condica mănăstirii Trivalea*, nr. 477, f. 182).

<sup>206</sup> V. DIR și DRH (indici).

<sup>207</sup> *Istoria României*, III, 1964, p. 676.

grec) al acestui județ. Nu s-au păstrat suficiente documente din care să aflăm dacă sediul căpitanatului, respectiv al ispravnicatului a fost întotdeauna la Pitești. Într-o notă intitulată „Din județului Argeșiu” de I. C. Lerescu, publicată în anul 1860, se arată că : „Curtea de Argeși a fost rezidența capitanatului județului Argeșiu, pînă, la avanimentulu Fanarioților. Sub dominațiunea acestora, spunu betrenii fără a arăta epoca ficsă, scaunulu ispravnicatului fu stramutatu în comuna Pitești ...”<sup>208</sup>.

Pentru finele secolului XVIII și începutul secolului XIX ni s-au păstrat numele cîtorva ispravnici ai județului Argeș : paharnicul Prejbeanu, Barbu Văcărescu, Alecu Cocorăscu, Ștefan Greceanu, Ianache Hiotu, paharnicul Negrea, Ioniță Caramanlău, pitarul Vintilă, Constandin Știrbei, Teodorache Chiseolu, Istrate Crețulescu, biv vel pitarul Ștefănică (în perioada 1783-1801)<sup>209</sup>, Dincă Brătianu, Nicolae Golescu, N. Rasti (între anii 1806-1821) ș.a.

**Organizarea militară** a orașului Pitești în epoca medievală este aproape necunoscută. Se știe că teritoriul și zona Piteștilor au avut o importanță și tactică deosebită, deoarece orașul era situat la o răspîntie de drumuri mari, între Carpații Meridionali și Dunăre, între estul și vestul Țării Românești.

Se presupune că orașul nu a avut fortificații similare unei cetăți medievale, cu ziduri groase și înalte, înconjurătoare<sup>210</sup>. Nu s-au păstrat nici urmele unor întărituri mai mici : șanțuri și valuri de pămînt, cu sau fără palisade, ziduri, turnuri de pază și supraveghere, case (cule), curți și biserici amenajate, consolidate în scopuri militare. Este posibil, totuși, ca să fi existat în anumite perioade<sup>211</sup>. Poziția geografică a Piteștilor a oferit condiții bune de apărare a orașului și a locuitorilor săi.

Neîndoielnic este faptul că, pe timpul marilor lupte de apărare din secolele XIV-XVII, la oastea cea mare au participat și locuitori din orașul Pitești. Marele logofăt Ioan Noroceea din Pitești s-a remareat în luptele antiotomane conduse de Mihai Viteazul<sup>212</sup>. În oastea marelui voievod unificator al țărilor române s-a aflat și o femeie — Erina Golescu din neamul Goleștilor, care a participat și la lupta de la Șelimbăr (1599).

În lucrările de istorie militară sînt prezentate multe aspecte cu privire la organizarea și activitatea armatei medievale a țărilor române<sup>213</sup>, informațiile referitoare la Pitești sînt însă sporadice. Cunoaștem că în orașul Pitești, în secolul al XVII-lea, se aflau diferite unități militare,

<sup>208</sup> Annale statistice și economice, I, nr. 3-4 (Annale statistice pentru cunoștința partei muntene din România), București, iuliu-decembrie, 1860, p. 126.

<sup>209</sup> Annale statistice și economice, I, nr. 3-4 (Annale statistice pentru cunoștința partei muntene din România), București, iuliu-decembrie, 1860, p. 126.

<sup>210</sup> Ștefan Pascu, Voievodalul Transilvaniei, II, E4 dit. Dacia, Cluj-Napoca, 1979, p. 219 (autorul consideră că în secolul al XIV-lea s-au construit cetăți de adăpost și apărare în Țara Românească și Moldova, printre acestea fiind menționat și orașul Pitești).

<sup>211</sup> C. Rădulescu-Codin, Muscelul nostru, I, Cîmpulung, 1922, p. L : autorul a consemnat existența unui val (dul) de pămînt de cca 40 m în satul Valea Mare-Podgorie, de lîngă oraș, paralel cu Piteștii „purfînd numele de Ghemelia și servind orașului ca punct de apărare ...”. Din cercetările noastre a reieșit că localnicii de astăzi nu cunosc un asemenea val, iar pe teren nu s-a observat o astfel de fortificație.

<sup>212</sup> DIR, veacul XVI, B, VI, p. 191 (doc. 208); Georgeta Totoi, Date noi în legătură cu logofătul Ivan Noroceea din Pitești, Apulum, V, 1965, p. 324.

<sup>213</sup> N. Stoicescu, Curteni și slujitori..., Edit. Militară, București, 1968; Istoria dreptului românesc, I, p. 352-365.

printre care au fost menționate steagurile de călărași<sup>214</sup>. Călătorul suedez, baronul Claes Ralamb, a întâlnit o formație de cavalerie din Pitești, pe malul Dunării, în zona Călărași, în anul 1657<sup>215</sup>. Paza hotarului la Dunăre era asigurată de călărașii de margine și de martalogi. Căpitanii acestor categorii de ostași își aveau sediul în localități din apropiere, precum și în orașele Rușii de Vede și Caracal<sup>216</sup>.

Prin reorganizarea armatei muntene, în anul 1775, de către domnitorul Alexandru Ipsilanti, în județul Argeș au fost înființate patru căpitanii alcătuite din mai multe categorii de slujitori și anume : Piteștii, Loviștea, vânătorii și pandurii (potera) județului. Slujitorii din cele 78 de căpitanii ale Țării Românești se aflau sub comanda spătarului. Ei își desfășurau activitatea cu săptămâna<sup>217</sup>.

**Mișcări sociale.** În documentele medievale au fost înregistrate unele nemulțumiri și frământări sociale ale orășenilor, cauzate de accentuarea exploatarei și a abuzurilor. Sînt indicii că răscoala seimenilor și dorobanților din anii 1654-1655, cărora li s-au alăturat orășenii și țărănimea, a cuprins și orașul Pitești. De asemenea, în cursul anilor 1654-1658, au avut loc incursiuni turco-tătare. În aceste împrejurări, se pare că una dintre bisericile piteștene (biserica domnească Sf. Gheorghe sau biserica Sf. Treime-Beștelei) a suferit stricăciuni<sup>218</sup>.

Mișcările sociale de la finele secolului al XVIII-lea constituie o mărturie că procesul de descompunere a relațiilor feudale s-a intensificat. În anul 1791, negustorii piteșteni au refuzat să mai plătească taxele vamale care erau foarte mari<sup>219</sup>. Sesizat de nemulțumirile populației orășenești, domnitorul Alexandru Moruzi (1793-1796) a intervenit prin două porunci, în anul 1793, adresate ispravnicilor județului Argeș ca să ia măsuri pentru respectarea prețului, greutatea și calității pîinii, stabilindu-se modalitățile de vînzare. Cu toate acestea, starea negativă de lucruri nu s-a remediat<sup>220</sup>. Dintr-o poruncă dată vameșului din Pitești, aflăm că s-a interzis a se mai lua vamă din pîine, ouă, lemne etc.<sup>221</sup>.

În primele decenii ale secolului al XIX-lea, contradicțiile dintre cele două categorii sociale de orășeni s-au extins, o dată cu pătrunderea elementelor capitaliste în economia orașului. Lupta de clasă a dobîndit noi dimensiuni, urmărindu-se înlăturarea orînduirii feudale.

Mărirea tuturor obligațiilor, distrugerile provocate de războaie și lipsa de drepturi civice au determinat pe piteșteni, în primul rînd pe cei săraci și pe cetățenii cu vederi progresiste, să adere cu entuziasm la ideile cuprinse în programul revoluției din 1821, eveniment care a marcat începutul epocii moderne în istoria României.

<sup>214</sup> C. C. Giurescu, *Istoria românilor*, II, partea a II-a, București, 1937, p. 517.

<sup>215</sup> Alf Lombard, *Les Terres Roumaines vues par un voyageur suedois en 1657*, *Revue des Etudes Sud-Est Europeennes*, t. XII, nr. 4, 1974, p. 559 ; v. și călători străini în p. urm.

<sup>216</sup> N. Stoicescu, *Despre organizarea pazei hotarelor în Țara Românească în secolele al XV-elea - al XVII-lea*, *SMIM*, IV, 1960, p. 217-218.

<sup>217</sup> Nicolae Bălcescu, *Opere*, I, Edit. Academiei, București, 1974, p. 70-71 ; idem, *Opere complete*, II, ed. L. Predescu, București, 1944, p. 64-66.

<sup>218</sup> N. Stoicescu, *Bibliografia ...*, 1966, p. 147 și nota 58; Petre I. Simionescu, op. cit., p. 89: autorul opinează pentru incendierea bisericii Sf. Treime în anul 1658 de către invadatorii turco-tătari; Lidia Demeny, L. Demeny, N. Stoicescu, *Răscoala seimenilor ...*, Edit. Științifică, București, 1968 (hartă „Desfășurarea răscoalei din 1655” indică manifestări ale răsculaților la Golești-Pitești).

<sup>219</sup> *Istoria României*, III, 1964, p. 680.

<sup>220</sup> V. A. Urechia, *Istoria românilor*, t. XI, 1893, p. 667-668.

<sup>221</sup> Andrei Oțetea, op. cit., p. 104.

## PITEȘTI - REȘEDINȚĂ DOMNEASCĂ MEDIEVALĂ

Întărirea statului feudal Țara Românească la finele secolului al XIV-lea și în secolul al XV-lea a influențat favorabil dezvoltarea orașului Pitești care s-a numărat printre cele mai importante reședințe domnești temporare pînă la începutul secolului al XVIII-lea.

În mai multe lucrări s-a afirmat că Piteștii au îndeplinit rolul de reședință, domnească încă din timpul primilor Basarabi și îndeosebi din vremea lui Mircea cel Mare. Istoricul G. Ionescu-Gion, în istoria Bucureștilor, arată că de la 1315 Piteștii au devenit cetate de scaun a Basarabilor, ca și Curtea de Argeș, Cîmpulungul, Tîrgoviștea și Bucureștii<sup>222</sup>. Același autor a notat următoarele : „Nu vorbim de domneasca cetate a Argeșului, de Pitești (subl. n.), de Cîmpulung și de Tîrgoviște. Acestea erau scaune domnești de mult. Condicele Coziei și Tismanei sînt pline de hrisoave date dintr-aceste orașe sau cetăți în secolele XIV și XV”<sup>223</sup>. De asemenea, în Marele dicționar geografic al României sînt consemnate următoarele informații : „Sigur este că multe din hrisoavele lui Mircea sunt datate din orașul Piteștilor, la sfîrșitul secolului XIV. De la 1388 înapoi, domnii Țării Românești au avut printre orașele lor de reședință și Pitești”<sup>224</sup>. Deocamdată nu este cunoscut și publicat vreun document emis de Mircea cel Mare și de alți domnitori ai Țării Românești, la Pitești, în secolul al XIV-lea.

Se știe că, Mircea cel Mare a avut strînse legături cu Piteștii. Pe lîngă morile domnești pe care le-a stăpînit aici, confirmate de izvoarele publicate<sup>225</sup>, marele voievod unificator de țară, ar fi posedat terenuri cu vii, unele clădiri și alte proprietăți în Pitești și în împrejurimi. După tradiție, în timpul lui Mircea s-ar fi construit două biserici pe teritoriul Piteștilor : o biserică pe locul unde s-a zidit, în secolul al XVII-lea, biserica domnească, în centrul orașului, ctitorie a domnitorului Constantin Șerban (1654-1658)<sup>226</sup>; o altă biserică, în partea de NV a orașului, lîngă pădurea Trivale, în cartierul Găvana, la capătul vestic al străzii Balotești, în satul dispărut azi Valea Rea, ce aparținea de comuna subturbană Găvana (biserica Sf. Dumitru și Sf. Nicolae, prima construcție în anul 1408)<sup>227</sup>. Se pare că pe lîngă biserică a funcționat un schit sau că această biserică a aparținut schitului respectiv. Subliniem că în cartierul Găvana, din municipiul Pitești, există strada Schitului<sup>228</sup>, vechiul drum al schitului, care făcea legătura cu drumul Pitești - Curtea de Argeș și cu alt drum vechi de pe platoul din dealul nord-vestic, numit „Drumul Cotmenei” sau „Drumul din Plaiul Oii”.

<sup>222</sup> G. Ionescu-Gion, op. cit., p. 15.

<sup>223</sup> Ibidem, p. 22.

<sup>224</sup> MDGR, IV, 1901, p. 735; v. și I. Genilie, op. cit., p. 196.

<sup>225</sup> DRH, B, I, 1966, p. 27, 99.

<sup>226</sup> N. Stoicescu, Bibliografia ..., MO, p. 147/257, 357/495. Sondajul arheologic făcut în interiorul bisericii nu a fost concludent pentru stabilirea existenței unui lăcaș din secolul al XIV-lea. Sînt necesare cercetări ample.

<sup>227</sup> Ibidem, p. 891/397 (În Anuarul Casei Bisericii din 1909, p. 281: bis. de lemn din 1455-1458?); Eparhia Rîmniceului și Argeșului, Monografie, I, Rm Vilcea, 1976, p. 384 (an de construcție al primului lăcaș: 1408; astăzi Parohia Găvana II Pitești). După unele informații, înainte de ultima reparație din 1946, în pisanie era trecut anul 1408. Prof. I Nania susține că a citit anul 1402.

<sup>228</sup> Petre Popa, Silvestru Voinescu, Paul Dicu, op. cit. (v. Pitești, harta turistică).

De asemenea, Mircea cel Mare ar fi zidit, la km NE de Pitești, pe Dealul Văcăreasca, din satul Budeasa Mică, o cetățuie pentru refugiu ori pentru odihnă. Acest loc este numit pînă astăzi „La Cetate”, „Cetatea Jidovilor” sau „Cetatea (cula ) lui Mircea”. Cert este că acolo s-au găsit urme de construcții geto-dacice, resturi de zidărie romană din secolele II-IV și medievală din secolele XIV-XV, precum și fragmente de vase ceramice din perioadele respective. Multă vreme sătenii au ridicat de aici cărămizi romane și medievale pentru construcțiile lor gospodărești<sup>229</sup>.

În secolele XV—XVII, unii domnitori ai Țării Românești au locuit în reședința temporară de la Pitești, în clădirile din curtea domnească sau în alte case din împrejurimi. Aici au fost redactate diferite documente de către grămăticii (scriitori, dieci) cancelariei domnești pe timpul voievozilor: Basarab cel Tânăr - Țepeluș (1477-1482, cu întreruperi), la 16 august 1481<sup>230</sup>; Mihnea cel Rău (1508-1510), la 6 iunie 1508<sup>231</sup>, Vlad cel Tânăr (1510-1512), la 1 aprilie 1510 sau 1511<sup>232</sup>. Stabilirea lui Basarab cel Tânăr la Pitești se pare că a fost determinată și de înrăutățirea relațiilor dintre el și domnul Moldovei, Ștefan cel Mare (1457-1504)<sup>233</sup>. Interesant este și faptul că Mihnea cel Rău a dat, la 1 noiembrie 1508, un hrisov „La Ștefănești în Podgorie”<sup>234</sup>, deci într-un loc situat în Dealul Piteștilor, pe moșia (ocina) orașului. Se presupune că acolo era o casă domnească. O valoare istorică deosebită o are actul emis de Vlad cel Tânăr cu încheierea : „S-a scris în orașul Pitești”, la 1 aprilie 1510 sau 1511<sup>235</sup>, deoarece este primul document medieval cunoscut în care a fost consemnată, calitatea de oraș a Piteștilor. Desigur, statutul de oraș și chiar utilizarea termenului respectiv sînt anterioare acestei date.

Relațiile înțeleptului domnitor Neagoe Basarab (1512 —1521) cu Piteștii au fost îndelungate. În cancelaria sa din Pitești s-au emis mai multe documente, primul datînd din 3 noiembrie 1516<sup>236</sup>, iar ultimul din 11 iulie 1519. La Pitești, Neagoe și-a construit o nouă curte domnească, așa cum aflăm din actul cu data de 22 noiembrie 1517 : „Și eu, Moisi scriitor, care am scris în noile curți din orașul Pitești”<sup>237</sup>. Informația este foarte prețioasă, deoarece confirmă că orașul Pitești a avut și înainte curți domnești folosite ca reședință, temporară a voievozilor din Țara Românească. În documentul din 18 ianuarie 1518 se notează : „Și eu, Florea carii am scris în minunatul foișor al Piteștilor, în luna lui ghinar 18 ..., leat 7026” (1518)<sup>238</sup>. Această încheiere întărește afirmația din hrisovul precedent referitoare la faptul că Neagoe Basarab a ridicat o

<sup>229</sup> Cercetările au fost efectuate de către autorul acestui capitol; v. supra perioadele geto-dacă și daco-romană (Paul I. Dicu, Junimea, nr. 24-25, Pitești, 1979, p. 172-173; idem, Argeș, XIV, nr. 2 (117), Pitești, 1979, p. 5).

<sup>230</sup> DRH, B, I, 1966, p. 287-288 (doc. 178). Se admite că în 1481 exista aici vechea curte domnească. În secolul următor, Neagoe Basarab, fiul natural al lui Basarab cel Tânăr, a construit noile curți domnești din Pitești, înainte de 22 noiembrie 1517 (DRH, B, II, doc. 165).

<sup>231</sup> DRH, B, II, 1972, p. 116 (doc. 54).

<sup>232</sup> Ibidem, p. 141-142 (doc. 67).

<sup>233</sup> C. C. Giurescu, Dinu C. Giurescu, Istoria românilor, 2, Edit. Științifică și Enciclopedică, București, 1976 p. 167-168, 197-199.

<sup>234</sup> DRH, B, II, 1972, p. 129-131 (doc. 60).

<sup>235</sup> Ibidem, p. 141-142 (doc. 67).

<sup>236</sup> Ibidem, 186-188 (doc. 146). În DRH, B, II au fost trecute 18 documente emise între 1516-1519 (p. 286-355).

<sup>237</sup> Ibidem, p. 321-322 (doc. 165).

<sup>238</sup> Ibidem, p. 322-323 (doc. 166).



Domnitorii Mircea cel Mare, Neagoe Basarab, Mihai Viteazul.



Matei Basarab, Constantin Șerban și Constantin Brincoveanu, care au folosit orașul Pitești ca reședință domnească temporară.

nouă casă domnească la Pitești, cu un stil arhitectonic atrăgător. De asemenea, actul din 6 mai 1519 dovedește, încă o dată, că localitatea a avut funcția de reședință voievodală : „Eu, Danciul ce1 mic între diaci, care am scris în minunatul scaun în Pitești”<sup>239</sup>.

Domnitorul Neagoe Basarab a purtat corespondență din Pitești, cu orașele Brașov și Sibiu. S-a păstrat scrisoarea cu data de 26 august c.1516 trimisă brașovenilor<sup>240</sup>. Pe lângă limba slavonă, în cancelaria domnească de la Pitești a fost folosită și limba latină. La 18 decembrie 1518, Neagoe Basarab s-a adresat sibienilor în limba latină, printr-o scrisoare expediată din Pitești<sup>241</sup>.

Prezența mai îndelungată a lui Neagoe Basarab la Pitești, între anii 1516-1519, corespunde eu etapa definitivării lucrărilor de construire a bisericii mănăstirii Argeș și cu perioada renovărilor efectuate la vechile curți domnești din orașele Argeș și Tîrgoviște.

De asemenea, în reședința din Pitești au fost scrise documente domnești și în timpul voievozilor Radu de la Afumați (1522-1529, cu întreruperi), ginerele lui Neagoe Basarab, la 2 septembrie 1528<sup>242</sup>; Vlad Înecatul (1530-1532), la 2 mai scris în „cetatea Pitești”, 28 mai scris în „scaunul Pitești”, 14,21 și 24 iulie 1532 și la 10 august 1532 sau 1533<sup>243</sup>; Vlad Vintilă de la Slatina (1532-1535) la 28 august 1533<sup>244</sup>; Pătrașcu eel Bun (1554-1557), tatăl lui Mihai Viteazul, la 5 iulie, scris în „scaunul Pitești”, 6 iulie 1555, 28 aprilie 1556 și 17 iulie 1557<sup>245</sup>.

Cancelaria lui Mihai Viteazul (1593-1601) a emis acte și în orașul Pitești, folosit de domnitor ca reședință temporară<sup>246</sup>. Domnitorul Simion Movilă (1600-1602, eu întrerupere), a expediat două scrisori din Pitești, la 1 și 5 noiembrie 1601<sup>247</sup>.

Din vremea domnitorului Matei Basarab (1632-1654) se cunosc numai două acte redactate în Pitești<sup>248</sup>. În hrisovul din 18 mai 1645, Matei Basarab a întărit lui Opriș un lot de pământ în Sămara printr-o carte în care se specifică : „Scris la pod la Pitești”<sup>249</sup>. Tot la 18 mai 1645, Matei Basarab a dat un răvaș către 12 boieri hotarnici pentru a alege ocinile unor mănăstiri, în Izvorani, actul fiind, de asemenea, „Scris la pod la Pitești”<sup>250</sup>.

Emiterea acestor documente într-un loc din orașul Pitești cu denumirea „La Pod” ar necesita explicații, dar pînă în prezent nu știm dacă este vorba despre un pod de trecere peste un curs de apă (un pîrîu din

<sup>239</sup> Ibidem, p. 345-350 (doc. 182).

<sup>240</sup> Ion Bogdan, Documente și regeste privitoare la relațiile Țării Românești cu Brașovul și Ungaria în secolul XV și XVI, București 1902, p. 260 (doc. LX).

<sup>241</sup> Hurmuzaki, XV, 1, 1911, p. 237-238 (doc. CCCCXXXIII, 18.XII.1518).

<sup>242</sup> DRH,B, III, 1975, p. 103-105 (doc. 61).

<sup>243</sup> Ibidem, doc. 124, 126, 128, 129, 130/1532; doc. 131/1532 sau 1533.

<sup>244</sup> Ibidem, do. 165/1533.

<sup>245</sup> Ibidem, V, 1983, doc. 51, 52/1555, 70/1556, 96/1557.

<sup>246</sup> Traian Ionescu-Nișcov, Cancelaria domnească a lui Mihai Viteazul, RI, t. 32, nr. 5, București, 1979, p. 873.

<sup>247</sup> Hurmuzaki, II, 1895, p. 70-72 (doc. XLI, XLII).

<sup>248</sup> Spiridon Cristoea, Pitești, reședință domnească temporară, comunicare prezentată la sesiunea Muzeului județean Dîmbovița din Tîrgoviște, 18-19 mai 1979, manuscris în curs de publicare. Mulțumim prof. Sp. Cristoea pentru acceptarea utilizării celor două documente.

<sup>249</sup> Ibidem (cf. Arh. St. București, fond Mănăstirea Trivalea, orig. IV/20; Ms. 371, f. 33; Ms. 477, f. 51).

<sup>250</sup> Ibidem (cf. Arh. St. București, fond Mănăstirea Cîmpulung, Orig. XLVI/8, Ms. 204, f. 381).



oraș sau râul Argeș), ori dacă termenul respectiv se referă la o stradă podiță cu birne sau scînduri. În Pitești pînă la finele secolului al XIX-lea au existat două străzi cu astfel de nume: strada Podului sau Podurilor, o parte din fosta str. București, astăzi str. Crinului, și strada Podurilor sau podul Viilor, actualmente str. Viilor<sup>251</sup>. S-a numit Podul Viilor deoarece această stradă ajungea la podul de peste râul Argeș, unde făcea legătura cu drumurile care se prelungeau pînă la viile din Dealul Piteștilor.

În timpul domniei lui Constantin Brîncoveanu, în cancelaria de la reședința domnească din Pitești, stolnicul Constantin Cantacuzino (cca 1640-1716), șeful cancelariei și consilier intim pentru problemele de politică externă, a elaborat o parte din corespondența de stat și personală. Astfel, la 2 octombrie 1697, cunoscutul savant umanist, a redactat în Pitești. o scrisoare adresată lui William Paget (1637-1713), om politic și diplomat englez, ambasadorul Angliei la Constantinopol între anii 1693 și 1702. Scrisoarea a fost semnalată de istoricul englez E. D. Tappe, într-un valoros fond de epistole aflat în arhiva lordului W. Paget<sup>252</sup>.

\*

Stabilirea locului unde se aflau curtea sau curțile domnești din Pitești reprezintă o altă problemă dificilă pentru cercetători. Sursele documentare și arheologice cunoscute în momentul de față nu contribuie decît într-o mică măsură la formularea unor supoziții demne de a fi luate în considerație. Sînt unele indicii despre existența unor curți sau case probabil domnești în anumite sectoare ale orașului : în centrul orașului, lîngă biserica domnească Sf. Gheorghe, ctitorie a domnitorului Constantin Șerban (1656), între actualele străzi Teiuleanu, Domnița Bălașa, Victoriei, Piața Publică Centrală și b-dul Republicii și în zona Tîrgului din Vale, aflată în partea de ESE a orașului (Curtișoara atribuită lui Matei Basarab)<sup>253</sup>. Tradiția și documentele ne spun că biserica domnească Sf. Gheorghe din centrul vetrei orașului s-a ridicat pe terenurile domnești<sup>254</sup>, care se întindeau pînă la râul Argeș. Era firesc ca palatul domnesc sau casele domnești și alte clădiri să fie grupate în jurul său în imediata apropiere a bisericii domnești. Prin intermediul unor bătrîni s-a transmis informația conform căreia Episcopia Argeș, înființată în anul 1793, a primit, din partea domnitorului Moruzi, încuviințarea de a folosi clădirile rămase în cadrul curții domnești, pentru sediul administrativ al episcopiei. Se știe că între anii 1793-1868, cancelaria episcopală a funcționat la Pitești, lîngă biserica domnească<sup>255</sup>. Într-o lucrare s-a propus localizarea curții domnești din Pitești, construite din dispoziția lui Neagoe Basarab, în zona sudică a orașului, pînă la pîrîul Geamăna Mică (Turcești)<sup>256</sup>, dar argumentele istorice nu sînt convingătoare. În plus, Geamăna (satul Prundu) din actele medievale (Geamăna Mare de astăzi) este confundat uneori cu pîrîul Dîrzul (marginea sudică veche a Piteștilor), numit frecvent în epocile modernă și contemporană Turcești, Valea Teiului sau Geamăna

<sup>251</sup> Arh. St. Pitești, fond Episcopia Argeș, dosar 14/1888.

<sup>252</sup> C. Șerban, Contribuție la repertoriul corespondenței stolnicului Constantin Cantacuzino, St. RI, t. 19, nr. 4, 1966, p. 685-686, 688 (nr. 28).

<sup>253</sup> Spiridon Cristocea, op. cit., p. 4-5; Eugenia Greceanu, Ansamblul urban medieval Pitești, Muzeul Național de Istorie, București, 1982, p. 28-34; I. Gr. Rădulescu, op. cit., p. 41-42. În primăvara anului 1988, aici s-au descoperit mai multe fragmente de ziduri ale unor construcții medievale.

<sup>254</sup> I. Ionașcu, op. cit., p. 33 („Pe moșia domnească”).

<sup>255</sup> Arh. St. Pitești, fond Episcopia Argeș, dosar 108/1868.

<sup>256</sup> Eug. Greceanu, op. cit., p. 66-71.

Mică. Pîrîul Dîrzul este un afluent direct al Argeşului şi nu al pîrîului Geamăna (Mare). Morile medievale menţionate în documente se aflau atît pe cursul şi la gura Dîrzului (confluenţa cu Argeşul) cît şi pe valea sau la gura pîrîului Geamăna (Mare)<sup>257</sup>.

Curtea domnească din Piteşti şi clădirile aferente s-au ruinat şi au dispărut în perioada numeroaselor şi distrugătoarelor războaie turco-austro-ruse de la finele secolului al XVII-lea şi pînă la începutul secolului al XIX-lea<sup>258</sup>.

## EVENIMENTE POLITICE ŞI MILITARE LA PITEŞTI ÎN EVUL MEDIU

Apărarea, independenţei şi integrităţii teritoriale a fost o preocupare constantă a ţărilor române în domeniul politicii externe. Această orientare, hotărîtoare pentru existenţa statală, a fost promovată de majoritatea domnitorilor şi susţinută în permanenţă de întregul nostru popor.

Împreună cu ţărănimea, care a constituit principala forţă a armatelor române, şi alături de alţi oraşeni, locuitorii din Piteşti au participat la luptele de apărare conduse de Basarab I, Mircea cel Mare, Vlad Ţepeş, Radu de la Afumaţi, Mihai Viteazul s.a. împotriva cotropitorilor străini. De asemenea, populaţia oraşului Piteşti a contribuit la înzestrarea şi întreţinerea armatelor cu arme, mijloace de transport, echipament, alimente, bani etc.

La finele secolului al. XIV-lea, luptele antiotomane din timpul. lui Mircea cel Mare<sup>259</sup> au cuprins şi spaţiul argeşan. După cum indică unele surse, marea bătălie de la Rovine (10 octombrie 1394 sau 17 mai 1395) s-a desfăşurat undeva „la şanţuri” sau „la ruină”, lîngă rîul Argeş, între Dunăre (Cetatea Turnu, astăzi Turnu Măgurele) şi capitala Ţării Româneşti, oraşul Argeş, probabil în apropierea Piteştilor<sup>260</sup>.

Pe lîngă cele trei localizări binecunoscute (pe rîul Argeş, în apropiere de Craiova, pe rîul Ialomiţa). unii cercetători au propus ca loc al bătăliei fie satul Tuţuleşti (comuna Suseni, judeţul Argeş)<sup>261</sup>, în punctul

<sup>257</sup> Pentru primele atestări: „gura Geamenei”, v. DRH, II, p. 411-412 (doc. 215, din 4 aprilie 1523); Dîrzul, v. DRH, III, p. 87-88 (doc. 52, din 25 mai 1528). Deci hidronimele sînt distincte (în secolul al XVI-lea nu se utilizau hidronimele Geamăna Mare şi Geamăna Mică).

<sup>258</sup> V. cap. „Evenimente politice şi militare la Piteşti în evul mediu”.

<sup>259</sup> Pentru epoca sa v. vol. Marele Mircea Voievod, Edit. Academiei, Bucureşti, 1987.

<sup>260</sup> În problema localizării şi datării luptei de la Rovine, istoricii au exprimat opinii diferite: v. P. P. Panaitescu, Mircea cel Bătrîn, Bucureşti, 1944, p. 236-248; C. C. Giurescu şi Dinu C. Giurescu, op. cit., II, 1976, p. 71-75; C. C. Giurescu, Probleme controversate în istoriografia română, Edit. Albatros, Bucureşti, 1977, p. 162-165; Aurel Decei, Două documente turceşti privitoare la expediţiile sultanilor Baiazid I şi Murad al II-lea în Ţările Române, în Relaţii româno-orientale ..., Edit. Ştiinţifică şi Enciclopedică, Bucureşti, 1970, p. 209-215; idem, Istoria imperiului otoman pînă la 1656, Edit. ştiinţifică şi Enciclopedică, Bucureşti, 1978, p. 63; Mustafa Ali Mehmed, Istoria Turcilor, Editura Ştiinţifică şi Enciclopedică, Bucureşti, 1976, p. 125-127; Nicolae Stoicescu, Bătălia de la Rovine, Edit. Militară, Bucureşti, 1986 (autorul propune data de 17 mai 1395); Marele Mircea Voievod, 1987, p. 254-277, 344-348, 441-446.

<sup>261</sup> Ion Nania, Contribuţii la problema localizării bătăliei de la Rovine, SAI, V, 1963, p. 431-435; Marin Branişte, Noi contribuţii la localizarea luptei de la Rovine din anul 1394, MO, nr. 7-8, Craiova, 1963, p. 612-618.

„Tufele Roșii” („Rovina”), la aproximativ 20 km SSE de Pitești, dar la o distanță de circa 28 km SV de râul Argeș, fie comunele Merișani și Băiculești (județul Argeș), în sectorul confluenței râurilor Argeș și Vîlsan<sup>262</sup>, la aproximativ 16 km NV de Pitești, sau chiar orașul Curtea de Argeș<sup>263</sup>, la 35 km NV de Pitești. Pe anumite hărți, bătălia de la Rovine este fixată între Pitești și Curtea de Argeș lângă paralela 45\* lat. N, la confluența Argeșului cu Vîlsanul<sup>264</sup>.

Menționăm că în documentele din secolul trecut este consemnat oficial locul sau punctul geografic cu numele de Rovine pe teritoriul județului Argeș<sup>265</sup>.

În timpul dramaticei sale domnii Radu de la Afumați (1522-1529, cu întreruperi) : a angajat două din cele douăzeci de bătălii în zona Argeș- Muscel, pe valea Argeșului și la Rucăr. În octombrie 1522 Ioan Zapolya, voievodul Transilvaniei (1510-1526) și rege al Ungariei (1526-1540), aliatul domnului muntean, cu 30 000 de ostasi, împreună cu armata Țării Românești condusă de Radu de la Afumați, trecând prin Bran și Rucăr a venit „... pîn' la oraș la Pitești”<sup>266</sup>. De la Pitești, Zapolya s-a înapoiat în Transilvania cu daruri mari, la 11 noiembrie în același an.

În anul 1534, în drum spre Buda, Aloisio Gritti (n. 1480), fiul natural al dogelui Andrea Gritti (1523-1538), impus de turci și numit de Zapolya guvernator al Ungariei, a sosit la Pitești, însoțit de secretarul său, Tranquillo Andronico, în ziua de 27 iulie, împreună cu o gardă alcătuită din 2 000 de ostași. Imediat a fost înconjurat de un corp din oastea țării trimis de către domnitorul Vlad Vintilă de la Slatina (1532-1535), deoarece Gritti avea în anturajul său un pretendent la tronul Țării Românești și pe unii boieri ostili domnului muntean. În plus, în mare taină, aduceau firmanul de înlocuire a acestuia. Când Gritti i-a prezentat ordinul de destituire semnat de sultan, Vlad Vintilă i-a replicat; „Nimeni nu are dreptul la asta”, invocând prerogativele autonomiei țării în privința alegerii și înlocuirii domnitorului. Zeci de boieri trădători sau opozanți au fost arestați și executați la Pitești, printre care logofătul Vîlsan (Furcovici), fratele său marele spătar Radu, pîrcălabul Stan cu doi fii, Peia, fost mare spătar, Staico al lui Pârvan, mare vistier ș.a.<sup>267</sup>.

În ultima parte a anului 1600 Mihai Viteazul a luptat pe teritoriul argeșan împotriva invaziei militare polone. Armatele polone și oștile lui Simion Movilă au staționat mai mult timp la Pitești, în anii 1600-1601,

<sup>262</sup> N. Constantinescu, Mircea cel Bătrîn, Edit. Militară, București, 1981, p. 107.

<sup>263</sup> Sergiu Iosipescu, La Rovine în câmpii, Magazin istoric, nr. 12, București, 1974, p. 14-18.

<sup>264</sup> Atlas istoric, Edit. Didactică și Pedagogică, București, 1971, p. 54.

<sup>265</sup> Arh. St. Pitești, fond Tribunalul jud. Argeș, dosar nr 214/1832. Pentru moșia de la „Rovine” s-au judecat Răducanu Brădeanu cu Gh. Furduescu, în anul 1832.

<sup>266</sup> Radu Popescu, Vornicul, Istoriile domnilor Țării Românești, ed. C. Grecescu, Edit. Academiei, București, 1963, p. 39 - 40; v. și Istoria Țării Românești, 1290 - 1690. Letopisețul Cantacuzinesc, ed. C. Grecescu, D. Simonescu, Edit. Academiei, 1960, p. 45, 207; N. Stoicescu, Radu de la Afumați, Edit. Militară, București, 1983, p. 43 - 44, 151 - 152.

<sup>267</sup> C. C. Giurescu, Dinu C. Giurescu, op. cit., II, p. 239 - 240; A. Veress, Acte și scrisori privitoare la relațiunile Ardealului și Ungariei cu Moldova și Țara Românească, I, Cluj, 1914, p. 240 (doc. 200, din 4 august 1534); Călători străini, I, p. 243; A. Decei, Aloisio Gritti în slujba sultanului Soliman Kanunî, după unele documente turcești inedite (1533- 1534); SMIM, VII, 1974, p. 114-115, 127; Șt. Andreescu, Frământări politice în Țara Românească la începutul domniei lui Radu Paisie, RI, t. 29, nr. 3, București, 1976, p. 408 - 410; idem, Restitutio Daciae (Relațiile politice dintre Țara Românească, Moldova și Transilvania în răstimpul 1526 - 1593, Edit. Albatros, București, 1980, p. 90-93.

unde aveau comandamentele. Despre lupta de la Bucov pe Teleajen (20 octombrie 1600) și consecințele ei se relatează într-o scrisoare în limba italiană expediată din Pitești la 7 decembrie 1600 („Datum in Pitest, in Walachia, alli 7 decembre 1600”) de către un informator anonim. Scrisoarea a fost anexată la un raport al generalului imperial Basta și se păstrează în Arhivele militare din Viena<sup>268</sup>. Într-un document în limba germană, din noiembrie 1600, se preciza că Ioan Potocki, starostele Cameniței și general al Podoliei, a trimis o scrisoare din Pitești în care anunța înlocuirea lui Mihai cu Simion Movilă<sup>269</sup>.

La 1 noiembrie 1601, Simion Movilă, într-o scrisoare adresată de lângă Pitești regelui Poloniei, Sigismund al III-lea, anunța că, ajutat de trupele polone conduse de Potocki, a înfrînt pe răsculați<sup>270</sup>. Este vorba de oastea lui Mihai care alesese ca domn pe Radu Șerban (1601, 1602-1611). De asemenea, în scrisoarea din 5 noiembrie 1601, redactată tot la Pitești, Simion Movilă mulțumește marelui hatman și cancelar Jan Zamoyski pentru ajutorul primit<sup>271</sup>. Documentele amintite mai sus relevă cu claritate că Simion Movilă (1600-1602, cu întrerupere) a avut tabără militară și reședință temporară domnească la Pitești.

De Pitești se leagă și numele marelui logofăt Ioan Noroceca, sfetnic apropiat al lui Mihai Viteazul. Ioan Noroceca din Prtești era căsătorit cu domnița Stana, fiica lui Mircea Ciobanul (1545-1552, 1553-1554, 1558-1559) și a Doamnei Chiajna (fiica lui Petru Rareș, nepoaită a lui Ștefan cel Mare) și soră cu domnitorul Petru cel Tânăr (1559-1568). A avut proprietăți în Pitești și în comunele suburbane Ștefănești, Colibași și Mărăcineni. El și-a început cariera politică în timpul lui Pătrașcu cel Bun, tatăl lui Mihai Viteazul, deținînd mari dregătorii în Țara Românească, Moldova și Transilvania. Între altele, Ioan Noroceca a îndeplinit funcția de reprezentant al Transilvaniei la Poartă. A fost primul și singurul mare boier care a participat efectiv în conducerea celor trei țări românești, După ce Mihai Viteazul a ocupat tronul Țării Românești, Ioan Noroceca a ajuns mare vornic. În luptele cu otomanii a comandat un corp de oaste la Dunăre și a purtat, în numele voievodului, tratative cu Sigismund Bathory. Documentele vremii apreciază că Ioan Noroceca a slujit „cu vărsare de sînge”<sup>272</sup> pe Mihai Viteazul, care, la rîndul său, i-a acordat o încredere deosebită<sup>273</sup>. Una din fiicele sale, Velica, căsătorită inițial cu Vlad, domn al Țării Românești între 20 iulie - 6 august 1589, iar mai tîrziu cu Fabio Genga, omul de încredere al lui Sigismund Bathory, a exercitat o mare influență asupra lui Mihai Viteazul, luînd parte la viața politică a Transilvaniei în perioada anilor 1599-1601<sup>274</sup>. Se poate spune că prin întreaga sa activitate logofătul Ioan Noroceca din Pitești a militat

<sup>268</sup> Hurmuzaki, XII, 1903, p. 1, 106 (doc MDXCIX).

<sup>269</sup> A. Veress, Documente privitoare la istoria Ardealului, Moldovei și Țării Românești, VI, București, 1933, p. 274-275 (doc. 251).

<sup>270</sup> Hurmuzaki, supl. II, II, București, 1985, p. 70-71 (doc. XLI).

<sup>271</sup> Ibidem, p. 71-72, (doc. XLII). Cancelarul polon Jan Zamoyski (1545 – 1605) a fost însurat a treia oară cu Griselda Bathory, sora lui Sigismund Bathory.

<sup>272</sup> DIR, veacul XVI, B, VI, p. 191 (doc. 208 din 1595 nov. 12); DRH, B, XI, doc 139.

<sup>273</sup> Georgeta Totoiu, Rolul logofătului Ivan Noroceca în viața politică a țărilor române în a doua jumătate a secolului al XVI-lea, St. RI, XVI, nr. 2, București, 1963, p. 409-428; idem, Apulum, V, p. 323-345; (v. și bibliografia); N. Stoicescu, Dicționar al marilor dregători din Țara Românească și Moldova, Edit. Enciclopedică Română, București 1971, p. 66-67.

<sup>274</sup> N. Iorga, Doc, privitoare la Ivan Noroceca și la Velica Noroceca, prietena lui Mihai Viteazul, BCIR, X, 1931, p. 92-102; idem, Istoria lui Mihai Viteazul, Edit. Militară, București, 1968, p. 164, 333.

pentru realizarea premiselor diplomatice ale unirii celor trei țări române. El a fost unul din ctitorii bisericii Buna Vestire (Greci) din Pitești, zidită în 1564, cunoscută sub numele „biserica lui Noroceă logofăt”<sup>275</sup>. Ioan Noroceă din Pitești a murit înainte de 14 martie 1600.

Spre finele secolului al XVIII-lea, deoarece domnitorul Constantin Brîncoveanu (1688-1714) a refuzat să accepte condițiile impuse de Imperiul habsburgic, armatele austriece comandate de generalul Donat Heissler au intrat în Țara Românească prin pasul Bran și au ocupat mai multe orașe, în decembrie 1689, printre care și Pitești, Cîmpulung, Curtea de Argeș. În același an au ajuns la Pitești și oștile habsburgice conduse de markgraful Ludovic de Baden, care a lăsat aici un regiment<sup>276</sup>.

În drum spre Suedia, regele Carol al XII-lea (1697-1718), venind din Turcia prin Rusciuc și Giurgiu, a staționat la Pitești între 19 octombrie și 8 noiembrie 1714. În cursul călătoriei prin Țara Românească a fost însoțit de cronicarul Radu Popescu (cca 1658-1729), din dispoziția domnitorului : „... și viind pînă la Giurgiov, au fost poruncă (de) la Ștefan-vodă să-i gătească conace, pînă îl va trece în Ardeal. Și au rînduit boiari pe Radu vornicul Popescu, pă Drăghici Strîmbean, pe Gligore căpitanul, de l-au dus de la Giurgiu, pînă conacele ce să rînduisă și mergînd pînă la Pitești, șazănd cîteva zile, au perit dintre oști cu cîtiva oameni de ai lui și s-au dus tiptil în cai de poște pînă în țara lui și nimeni nu l-au știut că iaste craiul într-acei sfeți ce mergeau cu poște. Oștile lui rămînîndu cu ghinărarii lui acii, și cu turcii, au purces de s-au dus pe la Dragoslavele în Țara Ungurească și den hotar s-au întors turcii și boiarii îndărăt, iar ghinărării cu oștile lui s-au dus în țara lor”<sup>277</sup>. Regele și o parte din anturajul său au fost încartiruiți la Pitești, potrivit tradiției și în casa (cula) Budiștenilor, din satul Budeasa, situat în apropierea orașului<sup>278</sup>. Pe casa din Budeasa se află o placă memorială cu următorul text : „Carol al XII-lea, regele Suediei, fugărit de vrăjmași, s-a ascuns și odihnit aici”. Învinsul de la Poltava (1709) aștepta sosirea unui curier trimis la Viena. La 26 octombrie a venit la Pitești și restul armatei suedeze de la Tighina (Bender), în frunte cu generalul Axel Sparre. Unitățile suedeze au plecat la 6 noiembrie, iar regele a părăsit Piteștii în secret și deghizat, în noaptea de 8-9 noiembrie 1714, în direcția Bran-Brașov<sup>279</sup>.

Stabilirea regelui suedez la Pitești și intențiile sale au fost urmărite cu atenție de diplomația europeană prin agenți informatori. De Torcy, secretarul (mirtistrul) pentru afacerile străine al Franței, a primit de aici două note informative expediate de către un necunoscut. În prima scrisoare, cu data de 5 noiembrie 1714 (Pitetz), se arată că regele a sosit aici la 19 octombrie, unde a rămas pînă în prezent, în așteptarea reîntoarcerii

<sup>275</sup> Pisania actuală.

<sup>276</sup> Cronicari munteni, II, Edit. Pentru literatură, București, 1961, p. 23.

<sup>277</sup> Radu Popescu, Istoriile domnilor Țării Rumânești, în Cronicari munteni, I, ed. M. Gregorian, Edit. pentru literatură, București, 1961, p. 488; v. și Afenduli Constantinopolitanul, Istoria parțială a faptelor ce s-au întîmplat regelui Suediei, Carol ..., în Hurmuzaki, t. XIII, Scrieri și documente grecești ..., București, 1914, p. 67.

<sup>278</sup> În afară de Pitești (probabil în clădirile curții domnești sau casele boierilor, negustorilor, mesteșugarilor bogați) și conacul Budiștenilor din Budeasa, în unele publicații a fost indicat ca loc de găzduire și conacul Goleștilor de lîngă Pitești. Cronicarul Radu Popescu, martor al evenimentului, care cunoștea bine familiile boierilor Golești și Budișteni, nu a menționat în lucrarea sa aceste localități (Budeasa și Golești).

<sup>279</sup> Remus Ilie, Drumul regelui Carol al XII-lea prin Țara Românească și Ardeal în anul 1714, Revista istorică, XX, nr. 1 - 3, București, 1934, p. 23 - 26 (v. și bibliografia); I. Hurdubețiu, Istoria Suediei, Edit. Științifică și Enciclopedică, București, 1985, p. 156-157.

unui curier trimis la Viena. Peste 10 zile vor sosi Pitești cei 1500 de ostasi rămași la Bender (Tighina). Din Pitești vor pleca pe căi diferite. În a doua scrisoare, trimisă la 10 noiembrie 1814, ministrul francez este anunțat că regele Suediei, după ce a staționat la Pitești (Pitetz), a plecat în Transilvania în noaptea de joi spre (19 noiembrie 1914 ; 8-9 noiembrie, stil vechi), travestit purtând un costum cafeniu-închis și o perucă<sup>280</sup>.

Într-o altă scrisoare, redactată în București, la 21 octombrie 1714, se preciza că regele Suediei a sosit de aproape unsprezece zile în provincia Valahia și este instalat (găzduit) la Pitești (Pitest), nu prea departe de București. Aici va rămîne pînă ce va primi un răspuns de la Viena și pînă cînd va sosi suita sa de la Bender (Tighina)<sup>281</sup>. Celebrul istoric, scriitor, filozof și om politic francez Francois-Marie Arouet de Voltaire (1694-1778) era informat din Viena în permanență despre acțiunile și deplasările regelui suedez. În cartea sa *Histoire de Charles XII* (Istoria lui Carol al XII-lea), scrisă în anii 1727-1728, apărută în anul 1731, afirma că regele a trecut spre Transilvania prin Tîrgoviște<sup>282</sup> și, deci, nu amintește de Pitești. Se pare că la data redactării lucrării, Voltaire n-a deținut toate informațiile referitoare la drumul parcurs de Carol al XII-lea prin Muntenia.

Într-o valoroasă scrisoare din 15 octombrie 1714, expediată din București, domnitorul Ștefan Cantacuzino (1714-1716) informa pe Hrisantie, patriarhul Ierusalimului, despre dificultățile ivite în urma sosirii regelui Carol XII în Țara Românească. Între altele, voievodul relatează „... Noi de aici n-avem altceva mai însemnat să aducem la cunoașterea Fericirii Voastre, decît cîteva știri în privința Majestății Sale regelui Suediei, carele de cînd a călcat în această nenorocită țară și a venit pînă la un orașel, numit Piteștii (subl. n.) nu știm din ce cauză n-a voit să-și urmeze călătoria, potrivit orînduelei măsurilor hotărîte de către firmele puternicei Împărății; adică în șapte zile să-și facă intrarea și ieșirea pînă la hotare, ci sosind pe neașteptate în Pitești (subl. n.), a rămas locului nestrămutat, cu toate că de acolo pînă la hotare nu sînt decît două conace; zicînd că așa vrea să șază cît o pofți; și sînt opt zile astăzi de cînd se află acolo cu atîta mulțime dupe dînsul. Noi, nefiind în cunoștință de mai nainte despre această nemijlocită întîrziere, i-am pregătit cele convenite numai pentru șapte zile sau opt zile și încă, aceste porunci ne-au sosit abia cînd Majestatea Sa ajunsese la Giurgiu. Iar acum oprindu-se pe neașteptate în Pitești, este fără putință de a arăta pe hîrtie ce mahnire, ce strîmtorare, ce prădări și ce răpiri, la cîte pagube și la cîte stricăciuni dă prileju această împrejurare nenorocitei și vrednicei de plîns țării aceștia” (subl. n.) În continuare, domnitorul arăta că datorită secetei lipsesc alimentele și furajele. În plus, dacă suedezii vor mai întîrzia, va veni iarna, iar pe îngheț și zăpadă nu ar mai putea traversa munții, pentru a trece în Transilvania. „De aceea ne aflăm în cea mai mare întristare și desnădăjduire față cu greutățile împrejurării acesteia ...”.

<sup>280</sup> N. Iorga, *Acte și fragmente cu privire la istoria românilor*, I, București, 1895, p. 100-101.

<sup>281</sup> Hurmuzaki, supl. I, vol. I, București, 1886, p. 432.

<sup>282</sup> Fr. Voltaire, *Histoire de Charles XII*, Librairie Hachette, Paris, 1888, p. 245 (pentru alte detalii, v. și p. 223-245); idem, *Collection complete des oeuvres* ..., t. II, 7, Geneve, 1768, p. 245; v. și N. Iorga, op. cit., p. 100 (raportul din Viena către Voltaire, 8 august 1714).

În încheiere considera că staționarea regelui Carol XII la Pitești constituia o „povară de jale și grea de suferit... pe spinarea bieților pământeni (subl. n.)”<sup>283</sup>.

În timpul repetatelor războaie austro-ruso-turce din secolul alXVIII-lea, Piteștii au devenit nu numai punctul de concentrare, aprovizionare și trecere a trupelor, ci și locul de desfășurare a unor bătălii. Astfel, desfășurarea războiului austro-turc din 1716-1718 a avut ca urmări ocuparea și jefuirea orașului de către armatele austriece. Despre acest eveniment, petrecut în anul 1716 Gh. Șincai în Cronica sa relatează astfel : „... Deci o samă de cătane veniră pînă la Pitești cu un căpitan ...și multe rele și jafuri au făcut, au omorît și pe vro cîțiva boieri adică : pe Șerban Priștenul cluceșul, pe Grigore Vlădescul Vistierul, pe Preda Izvoreanul postenicul și pre alții...”<sup>284</sup>. În primul an al războiului, la aflarea știrii că o trupă austriacă a ajuns pînă la Pitești și de aici se îndreaptă spre București, mitropolitul Antim Ivireanul, boierii Radu Golescu, Grigore Bălăceanu ș.a. au determinat pe domnitorul Nicolae Mavrocordat (1715-1716, prima oară) să se refugieze la Giurgiu. De acolo a revenit în capitală cu ajutorul turcilor, unde a executat pe cîțiva boieri și a destituit pe mitropolit, care apoi a fost ucis<sup>285</sup>.

În perioada războiului austro-ruso-turc din anii 1735-1739, oștile turcești, care urmăreau armatele austriece, au prădat multe orașe și sate din Țara Românească, printre care se numără Piteștii, Tîrgoviștea, Cîmpulungul. Cronicarul grec Constantin Daponte (1714-1784), fost secretar al domnitorilor Constantin și Ioan Mavrocordat, în opera sa Efemeridele dacice ..., a publicat documente și alte mărturii despre evenimente petrecute în cursul conflictului amintit. Daponte a reținut că la Pitești a avut loc o luptă, în anul 1737, între armata otomană condusă de Mustafa-pașa și armata austriacă. Turcii ieșind învingători „s-au întors iarși la Cîmpulung și i-au dat foc”<sup>286</sup>, după ce l-au jefuit. Din orașele cotoprite au fost luați mulți robi.

Istoricul Gheorghe Șincai (1754-1816) în opera sa Hronica românilor..., pentru anul 1738, a notat următoarele : „... le scrie aceasta Anonymul românesc așa grăind : Întru a treia domnie a lui Constantin Mavrocordat, coborînd nemții în țară, el a fugit Turtucaia, iar boierii au rămas în țară cu nemții. După aceasta venind Constantin vodă cu turci, s-au tras nemții la munte; și bătînd turcii pe nemți Pitești și la Perișani, au trecut nemții în Ardeal...”<sup>287</sup>.

De asemenea, în vara anului 1772, pe timpul războiului ruso-turc din anii 1768-1774, armatele otomane au provocat mari distrugerii în orașul Pitești<sup>288</sup>. Alte documente prezintă orașul Pitești în perioada războiului ruso-austro-turc din anii 1787-1792. Aici au fost repartizate unități militare otomane și s-au amenajat mari depozite de cereale și

<sup>283</sup> Călătoria lui Carol XII, regele Suediei prin România, în Almanah Literar și Ilustrat, 1887, București, 1887, p. 93 - 95 (scrisoarea a fost găsită de către D. C. Ollănescu în Biblioteca patriarhiei din Constantinopol).

<sup>284</sup> Gh. Șincai, op. cit, p. 391-392; v. și Radu Popescu, op. cit., p. 499, 504.

<sup>285</sup> A. D. Xenopol, Istoria Românilor din Dacia Traiană, IX, ed. III, București, 1929, p. 24-27.

<sup>286</sup> Istoria literaturii române, I, ed. a II-a, Edit. Academiei, București, 1970, p. 544.

<sup>287</sup> Gh. Șincai, op. cit., p. 437-438.

<sup>288</sup> Gr. Urișescu, op. cit, p. 215-216.

furaje. Turcii au format un cordon de luptă spre granița cu Transilvania care includea și orașul Pitești<sup>289</sup>.

În împrejurările, acestui război la Pitești a avut loc o luptă între austrieci și turci, în august 1791, în timpul căreia a murit istoricul și etnograful amator austriac Franz Joseph Suizer (1727-1791). Sulzer se născuse în Elveția (Laufenburg) și ajunsese căpitan în armata habsburgică. În anul 1776 a fost chemat în Țara Românească de către domnitorul Alexandru Ipsilanti ca secretar, consilier, inginer, topograf, profesor de filozofie și drept. A fost înmormintat în cimitirul catolic din Pitești. În lucrările sale de istorie („Gesechichte des Transalpinischen Daciens” Viena, 1781-1782, 3 vol.) s-a pronunțat împotriva continuității și a susținut teza greșită cu privire la formarea poporului român și a limbii române în sudul Dunării. Sulzer este considerat promotor al acestei teorii neștiințifice, preluată și propagată în secolul al XIX-lea de geograful și istoricul Robert Roesler (1836-1874), precum și de alți adepți ai teoriei tendențioase imigraționiste care contrazice flagrant realitatea istorică<sup>290</sup>.

După războiul ruso-austro-turc din 1787-1792, din cauza asuprii otomane și a jefuirilor cîrjalilor, numeroși locuitori din sudul Dunării au trecut în Principate și s-au stabilit în diferite orașe și sate. În anii 1800-1801, cîrjalii au distrus orașele Vrața și Teteven. O parte din locuitorii acestor orașe s-au refugiat în orașele Craiova, Caracal, Pitești. În anul 1807, mulți bulgari, sîrbi, români sud-dunăreni și alți creștini au emigrat în Țara Românească și Moldova<sup>291</sup>.

La începutul secolului al XIX-lea, populația din Oltenia și o parte din Muntenia a avut de suferit de pe urma invaziilor și jafurilor întreprinse de trupele lui Pasvan-Oglu, cunoscutul pașă din Vidin, revoltat împotriva sultanului. Într-un raport al reprezentantului diplomatic al Prusiei la Constantinopol, von Knobelsdorf, din 12 iunie 1802, trimis regelui, se relatează că Manaf (Mano) Ibrahim, aghiotant al lui Pasvan-Oglu, a intrat în Muntenia cu un detașament de 800 de oameni și a înaintat pînă la Pitești. Incursiunea de la Pitești a provocat spaimă și în București. Pînă în anul 1802, prințul Alexandru Moruzi (1793-1796, 1799-1801) reușise să anihileze acțiunile lui Pasvan-Oglu. Se pare că intervențiile acestui răsvrătit erau încurajate tacit de către Imperiul habsburgic, care însă n-ar fi fost de acord cu devastarea provinciilor românești<sup>292</sup>.

Războiul ruso-turc din 1806-1812 a pricinuit multe daune în Pitești, orașul fiind un important punct strategic pentru armatele străine<sup>293</sup>. A fost ocupat la început de către armata turcă, iar apoi de cea rusă. Dintr-un raport, cu data de 24 aprilie 1812, înaintat de către agentul imperial austriac Fleischhackl von Hakenau cancelarului Clemens Lothar Wenzel von Metternich-Winneburg (1773-1859), aflăm că la Pitești a fost can-

<sup>289</sup> Hurmuzaki, XIX, partea I, București, 1922, p. 387, 522-524.

<sup>290</sup> Istoria României, III, 1964, p. 534, 555, 1092, 1120; A. D. Xenopol, Teoria lui Rosler, Iași, 1884; Gheorghe I. Brătianu, O enigmă și un miracol istoric: poporul român, București, 1940; Nicolae Stoicescu, Continuitatea românilor ..., Edit. Științifică și Enciclopedică, București, 1980, p. 25 și urm.; v. și C. Diaconovich, Enciclopedia română, t. III, Sibiu, 1904, p. 1042; Dicționarul enciclopedic român, IV, București, 1966, p. 552; Enciclopedia istoriografiei românești, Edit. Științifică și Enciclopedică, București, 1978, p. 307 - 308.

<sup>291</sup> C. N. Velichi, România și renașterea bulgară, Edit. Științifică și Enciclopedică, București, 1980, p. 52.

<sup>292</sup> N. Iorga, Acte și fragmente cu privire la istoria românilor ..., II, p. 366.

<sup>293</sup> Hurmuzaki, supliment I, III (1709-1812), p. 391, doc. LV din 1812: „Le grand chemin de Pitești” („Marele drum al Piteștilor” și alte drumuri strategice care treceau prin Pitești).



tonat, printre alte unități, regimentul rus de ulani din Volhinia. Acest regiment a primit dispoziție ca să recruteze efective de ostași din țările române<sup>294</sup>.

## ORAȘUL PITEȘTI ÎN SURSE MEDIEVALE EXTERNE

Datorită importanței sale economice și politice, precum și poziției geografice favorabile, orașul Pitești apare consemnat în numeroase documente medievale externe : hărți, memorii, note de călătorie, rapoarte diplomatice și militare sau scrisori ale unor personalități europene.

Încă din secolul al XVI-lea, Piteștii au început să figureze în diferite lucrări cartografice care aveau o largă circulație pe continentul nostru<sup>295</sup>. Așa, de exemplu, în anul 1546, în harta întocmită de Giacomo Gastaldi, intitulată Carta dei Paesi Danubiani (Harta țărilor dunărene), editată la Veneția, localitatea argeseană a fost trecută cu denumirea de Pitied<sup>296</sup>. Este una din primele mențiuni cartografice cunoscute ale Piteștilor. Peste puțin timp, în anul 1550, în harta Transilvaniei și a unor zone din Țara Bomânească și Moldova, întocmită de Georg Reicherstorffer, întâlnim localitatea Pitesi Coenobium<sup>297</sup>. De asemenea, în anul 1566, I. Sambucus menționează în harta Transilvaniei, care cuprinde și o parte din Muntenia, Pitesi Coenobium<sup>298</sup>. Cu această denumire sau cu unele similare - Pitesi Sinobium, Pitesk Sinobium a fost notat orașul Pitești în mai multe hărți tipărite între anii 1579-1700, adică într-o perioadă de aproape un secol și jumătate.

În legătură cu toponimul „Pitesi Coenobium”, utilizat în harta din anul 1550 și în hărțile ulterioare, unii cercetători susțin că este o eroare de atribuire și de localizare a lui Reicherstorffer pentru Pitești, eroarea fiind preluată și de către alți cartografi. Această denumire s-ar referi la orașul Curtea de Argeș (orașul Argeș), vechea capitală a Țării Românești, sediul mitropoliei, unde se află, cunoscuta mănăstire cu biserica zidită de Neagoe Basarab, deoarece semnificația cuvântului „coenobium nu corespunde cu situația instituțiilor religioase din Pitești, la mijlocul secolului al XVI-lea.

Din studierea atentă a hărților respective și a altor documente reiese că nu poate fi vorba de o greșeală sau de o confuzie a cartografiilor, întrucât localitatea Argeș a fost trecută separat, la N de Pitești, pe toate hărțile unde a fost consemnat Pitesi Coenobium (Sinobium), de cele mai multe

<sup>294</sup> Hurmuzaki, serie nouă, II, Edit. Academiei, București, 1967, p. 15-16 (doc. 16).

<sup>295</sup> Au fost cercetate hărți medievale din Cabinetul de atlase și hărți al Bibliotecii Academiei din București, colecția de hărți medievale a Muzeului județean Argeș din Pitești (inv. nr. 322-351, sec. XVI-XVII); alte colecții din arhive, muzee și biblioteci, colecții particulare.

<sup>296</sup> Florio Banfi, I Paesi Romeni nei monumenti cartografici italiani del Rinascimento, extras din Buletinul Bibliotecii Române din Freiburg, II (1954), III (1955/1956), Freiburg, 1956, tav. IX, nr. 11 (harta originală se păstrează la Biblioteca Apostolica Vaticana, foaia SV, 53,2 x 36,2 cm); pentru alte hărți prezentate în aceste pagini, v. tav. X, nr. 12 - XXIX, nr. 45.

<sup>297</sup> D. Dem. Dimancesco, Monumenta cartographica Moldaviae, Valachiae et Transilvaniae, San Francisco, MDCCCXXXIII, 1933-1935 (album dăruit de autor lui Nicolae Titulescu, cu autograf, păstrat în BARSR), f. 28, nr. 46 (Curtea de Argeș este notată Argisch templum) pentru celelalte hărți v. f. 37-98 (sec. XVI-XVII).

<sup>298</sup> Atlas istoric. Documente cartografice, Edit. Didactică și Pedagogică, București, 1971, h. 15 (o reproducere este expusă și în sălile muzeului din Pitești).

ori cu denumirea de Argisch tempium. Totodată, în Pitești și în apropiere au existat schituri sau mănăstiri și biserici vechi pe lângă unele au funcționat schituri) în secolul al XV-lea și în prima jumătate a secolului al XVI-lea<sup>299</sup>.

Totodată trebuie avut în vedere că Georg Reicherstorffer (înainte de 1500-după 1550), autorul lucrării *Chorographia Transylvaniae ...*, tipărită la Viena în 1550 și dedicată umanistului de origine română, Nicolaus Olahus, fiind născut în Sibiu, unde a funcționat ca notar al orașului, și datorită misiunilor sale ulterioare politico-militare, posedă suficiente informații despre principalele orașe din Țara Românească<sup>300</sup>. Se știe că în perioada respectivă se intensificaseră relațiile comerciale între Sibiu și Pitești sau cu alte orașe ale Munteniei. Negustorii din aceste orașe, sol (diplomații), curierii ș.a. călătoreau pe vechiul drum comercial care trecea prin Sibiu, Turnu Roșu, Cîineni, Curtea de Argeș, Pitești și de aici sa îndreptau spre Țirgovște, București, Brăila sau spre Turnu (Măgure)e Roșiori, Zimnicea, Giurgiu pînă la Constantinopol (Istanbul)<sup>301</sup>. Precizăm că harta amintită face parte din *Chorographia Transylvaniae*.

Denumirea Pitesi Coenobium indică existența unor vechi și însemnate așezăminte monahale în Pitești (mănăstiri, schituri sau chinovii). Este singurul oraș din țara noastră care a fost cartografiat cu acest toponim. În multe hărți ulterioare orașul Pitești este înregistrat și grafiat după cum urmează, : Pitesi Coenobium (1579, Heyns), (1598, Ortelio), (finele sec. XVI, Heyns-Galle), (finele sec. XVI, Orтели, tip. Brescia), (1664, Jaillot), (1686, tip. Roma, dar și Pitesck, Pilesck, deci trei grafii pentru Pitești, pe aceeași hartă) ; Pitesi Sinobium (1596, Oct. II Fugger); Pitesck Sinobium (1630, Levinus), (1687, Vischer), (-, Custodis), (-,Allard) ; Pitesi (1601, Ortelius); Pitesch (1559, 1560, 1566, Gastaldo), (1560, Licinius), (156 -1564,-, Vaticano), (1572, Bertelli), (1578, h. Imp. otoman), (1584, -), (1693, 1696, Sanson); Pilesch (1560, Lafreeri-Licinius), (1578, Jode), (1584, Ortelius-Castaldo); Pilesck și Pitesck (16847, Cantelli) ; Pitieds (1584, Castaldo-Ortelius); Pitiesth (1584, Gastaldo) ; Pitesck (1578, Jode), (1579, Sambucus), (1595, 1600, 1602, 1600-1638 Mercator), (1596, Antonio), (1598, Lazio), (1600, Sambucus), (1620, Koerius), (1640, tip. Blaeu), (1677, tip. Paris). (1683-Pitesck als Pilesch, Berry), (1692, Sanson), (cca 1700, tip. Paris) ; Pitest (1595, 1602, 1608-1610, Mercator), (1630, G. și I. Blaeu), (finele sec. XVII, G. și L. Valk) (-, h. Danubii ... de Haupt și Vind) etc.<sup>302</sup>.

În cele mai multe hărți, râul Argeș este confundat cu afluentul său Dîmbovița, iar orașul Pitești apare localizat cînd pe partea stîngă cînd pe partea dreaptă a râului notat greșit.

O semnificație istorică deosebită are includerea Piteștilor în harta XI pictată în loggia celebrului artist al Renașterii Rafael Sanzio, din Palatul

<sup>299</sup> Gr. Urișescu, op. cit., p. 227-228; N. Stoicescu, *Bibliografia ...*, MO, 1966, p. 147/257, 357/495; V. Drăguț, *Dicționar enciclopedic de artă medievală românească*, București, 1976, p. 235 - 236, 312, 316; Eparhia Rîmnicului și Argeșului. Monografie, I, R. Vîlcea, p. 382-388.

<sup>300</sup> Călători străini ..., I, p. 181-186.

<sup>301</sup> V. supra paginile destinate comerțului medieval.

<sup>302</sup> În diferite hărți s-au găsit și alte forme de grafieră a toponimului Pitești, însă pentru exemplificare și comparație au fost prezentate ccele mai frecvente. Unele litere sînt scrise, transcrise sau tipărite eronat de către autorii hărților și de către tipografi (v. și C. Șerban, *Orașul Pitești în cartografia medievală europeană, manuscris*).

Vaticanului, realizată înainte de 1562<sup>303</sup>. Pe această hartă orașul de pe malurile Argeșului este grafiat Pitesan.

În secolele al XVIII-lea și al XIX-lea orașul Pitești este prezentat în tot mai numeroase hărți europene. Fără îndoială că prin intermediul lucrărilor cartografice orașul Pitești a fost mai bine cunoscut în alte țări, sub aspect economic, politic, militar și cultural.

\*

Însemnările călătorilor străini care au trecut prin Pitești în epoca medievală cuprind prețioase informații cu privire la viața economică, socială, politică și culturală a orașului.

Orașul Pitești fiind situat la intersecția principalelor drumuri ale Țării Românești și îndeosebi pe drumul internațional care străbătea Europa de la vest la sud-est, prin Viena—Budapesta—Sibiu—Pitești—București—Giurgiu—Rusciuc—Constantinopol, deseori s-au oprit aici numeroase personalități politico-diplomatice, militare, științifice, literare, religioase ș.a.<sup>304</sup>.

O relatare interesantă este aceea din 1640 a misionarului minorit Petru Bogdan Baksic sau Pietro Deodato Baksic, (c. 1601-1674), arhiepiscop catolic bulgar de Sofia, vicar apostolic al Țării Românești și Moldovei. Referindu-se la Pitești, a notat : „Mai este încă orașul (Pitescti), în apropierea munților, așezat pe dealuri, lângă râul Argeș; de o parte a râului se află câmpii și păduri de cealaltă parte, spre munti, sînt dealuri și vii care sînt în mare număr și dau vinurile cele mai bune din toată Țara Românească. Are biserici frumoase și o mănăstire de călugări. Aici nu sînt catolici ... Are 200 de case de români, adică vreo mie de suflete, oameni ceva mai răsăriți". În continuare arată că la Pitești „Se face o pîine foarte frumoasă, albă și gustoasă”<sup>305</sup>.

În anul 1657, un călător suedez, baronul Calaes Ralamb (1622-1695), în drum spre Istanbul a străbătut Țara Românească și a ajuns la Dunăre în ziua de 30 aprilie. Acolo a întâlnit trei formații militare de cavalerie, una fiind din Pitești. Militarii piteșteni se aflau în garnizoană dintre Muntenia și Turcia. Trupele amintite au escortat grupul de suedezi pînă la frontiera din zona Călărași<sup>306</sup>.

Patriarhul Antiohiei, Macarie al III-lea Juhanna ibn az-Za'im (1647-1672) renumit cărturar, împreună cu fiul său, arhidiaconul Paul de Alep (1627-1669), în timpul călătoriilor făcute prin Țara Românească, între anii 1653 nov.-1654 mai și 1656 oct.-1658 oct.<sup>307</sup>, au vizitat și orașul Pitești. În descrierea călătoriei, Paul de Alep arată că luni 12 ianu-

<sup>303</sup> Loggia a fost proiectată de Bramante și construită de Rafael Sanzio, în conformitate cu propriile sale vederi. Pirro Ligorio a acordat asistență științifică celor care au proiectat hărțile. De execuția cartografică a răspuns Stefano Francese, desenator din Paris, iar Antonio Vanosino da Varese a pictat hărțile cu ajutorul lui S. Dentis. V. Ion Dumitriu-Snagov, Imaginea teritoriilor românești în Loggia lui rafael Sanzio, RA, anul LX, vol. XLV, nr. 3, București, 1983, p. 245-256 (Pitesan, p. 250).

<sup>304</sup> N. Iorga, Istoria românilor prin călători, Edit. Eminescu, București, 1981; Călători Străini, vol. I-VIII; Paul Cernovodeanu, Societatea feudală românească văzută de călători străini (secolele XV-XVIII), Editura Academiei, București, 1973.

<sup>305</sup> Călători străini, V, partea I, 1973, p. 208-209; despre Baksic v. și N. Iorga, op. cit., p. 261-268; P. Cernovodeanu, op. cit., p. 17-18, 193-194.

<sup>306</sup> Alf Lombard, op. cit., p. 559; v. și N. Iorga, op. cit., p. 255-257.

<sup>307</sup> N. Iorga, op. cit., p. 235-245.; Emilia Cioran, Călătoriile patriarhului Macarie de Antiohia în țările române, 1653-1658, București, 1900, p. 140, 250; P. Cernovodeanu, op. cit., p. 20-22.

arie (1657) au plecat din Tîrgoviște și seara au ajuns „... într-un sat al marelui logofăt numit Golești (Golașiti), care are o biserică mare și frumoasă pe care el o clădise... Palatul logofătului este o clădire armonioasă, măreață, apărată de mai multe turnuri. Am dormit acolo, fiind pimiți cu mare cinste și oaspeți cu o masă domnească. În dimineața următoare am ajuns la un târg numit Pitești (Bitașiti) unde se află zece biserici de piatră și de cărămidă. Locuitorii, cu tot clerul lor, au ieșit la întâmpinarea noastră. Aici se face un vin dulce, bun, care are un mare renume și este cel mai bun din toate vinurile făcute în Țara Românească<sup>308</sup>. De la Pitești, unde s-au oprit pentru scurt timp, patriarhul și fiul său, pe un drum greu, acoperit cu gheață și apa unor râuri care se revărsaseră, au mers la Curtea de Argeș, iar apoi la Cîmpulung și de aici la mănăstirea Vieroși de lângă Pitești, situată în actualul sat Făget, comună suburbană Colibași-Pitești. Arhidiaconul a reținut că „Este o mănăstire foarte frumoasă și are donă havuzuri sau fîntîni îndestulate eu apă ce vine dintr-un izvor din vârful muntelui”. „Această localitate produce un vin cu „efsiten” pe care ei îl numese pelin (în ms. Arab : Cellinu) ; este foarte amețitor și este de diferite feluri și calități<sup>309</sup>. Cei doi clerici sirieni au mai revenit la Pitești în iunie 1657 și în aprilie 1658 ; de asemenea, patriarhul, în iunie 1658, iar Paul de Alep, la 1 septembrie 1658. În vara anului 1658, din cauza tulburărilor interne, patriarhul Macarie și-a stabilit reședința provizorie la Pitești. „Nu i-am găsit pe domnul nostru patriarh la București - relatează Paul de Alep -, căci din cauza deselor tulburări și spaima care se iveau în oraș și a desăvîrșitei lipse de locuitori, el plecase de acolo și se dusese la Pitești unde și-a stabilit reședința ; și eu m-am dus la el. S-a bucurat mult că scăpasem cu viață, fapt în care nimeni nu mai nădăjduia ...”<sup>310</sup>. Patriarhul Macarie a plecat din Pitești spre București la începutul lunii septembrie 1658<sup>311</sup>.

Amintim că patriarhul Macarie a tradus Letopisețul Țării Românești în limba arabă, sub forma unui compendiu de istorie, această traducere fiind cea mai veche versiune a cronicii Țării Românești cunoscută pînă acum<sup>312</sup>.

Frederic Veterani (ante 1650-1695), italian de origine, conte, colonel de cavalerie în serviciul împăratului habsburg, apoi general și feldmareșal, comandant secund al armatei austriece, evidențiat în luptele cu turcii, în raportul despre Țara Românească trimis la 1 octombrie 1688 împăratului Leopold I, referindu-se la itinerarul parcurs de la Olt (Slatina) la Pitești, a scris următoarele : „După ce treci apoi rîul Olt, dai de cîmpie, întreruptă totuși mereu de păduri și dealuri această cîmpie se întinde cale de patru zile pînă la Pitești, localitate care, deși este socotită ca un oras poate fi luată drept un sat ; împrejurimile sale sînt roditoare și [sînt] mai ales

<sup>308</sup> Călători străini, VI, 1976, p. 163 - 164; în lucrarea intitulată „Călătoria în Rusia a patriarhului Macarie din Antiohia ...”, traducere din limba arabă de G. Murcos (după manuscrisele din Arhivele Generale ale Ministerului de Externe-Moscova), ed. a V-a (Întoarcerea prin Moldova și Valahia, Asia Mică și Siria. Rezultatele călătoriei), Moscova, 1900, textul cu privire la Pitești este redat astfel: „... în dimineața următoare, noi am ajuns într-un mare centru comercial – Pitești, cu zece biserici, construite din piatră și cărămidă”; V. E. Cioran, op. cit.: „Oraș de târg (sic !), numit Pitești” (p. 140).

<sup>309</sup> Ibidem, p. 172.

<sup>310</sup> Ibidem, p. 272.

<sup>311</sup> Ibidem, p. 276.

<sup>312</sup> Virgil Cîndea, Letopisețul Țării Românești (1292-1664) în versiunea arabă a lui Macarie Zaim, St. RI, t. 23, 4, 1970, p. 673-692.

păduri, văi și munți (sic!); din acest loc se ajunge cu greu la Turnu Roșu...<sup>313</sup>. Veterani a murit la Lugoj, în anul 1695, în luptele cu turcii.

Anton Maria del Chiaro-Fiorentino (1669 –post 1727), cărturar italian, secretar și consilier al domnitorilor Constantin Brâncoveanu (1688-1714), Ștefan Cantacuzino (1714-1715) și Nicolae Mavrocordat (1715-1716, prima oară), a cunoscut diferite aspecte ale vieții economice, politice, sociale și culturale din Țara Românească, în perioada anilor 1710-1716, pe care i-a petrecut în țara noastră<sup>314</sup>. În cartea sa intitulată *Storia delle Moderne Rivoluzioni della Valachia ...* (Istoria revoluțiilor moderne ale Valahiei ...), tipărită la Veneția în anul 1718, la care a anexat și o reproducere a hărții Țării Românești alcătuită de stolnicul Consatntin Cantacuzino, imprimată la Padova, în 1700, del Chiaro s-a referit și la orașul Pitești, apreciind calitatea vinurilor de aici. În această privință, în timpul unei călătorii, a consemnat următoarele : „După o zi de drum, de la Tîrgoviște, spre hotarul Transilvaniei, se vede Cîmpulungul, oraș vestit, deoarece în fiecare an la mijlocul lui iulie se ține aici un mare târg la care vin negustori din mai multe părți. Întorcîndu-ne jos, la cîmpie, dăm de Pitești, renumit pentru vinurile sale deosebit de bune, albe și dulci ; de acolo se poate merge la Rîmnic, care e reședință episcopală ...”<sup>315</sup> („famoso per gli ottimi vini bianchi e dolci”).

Franz Joseph Sulzer (1723-1791), elvețian de origine germană, magistrat militar în armata austriacă, consilier și secretar al domnitorului Al. Ipsilanti<sup>316</sup>, decedat la Pitești, în anul 1791, în luptele dintre austrieci și turci, atunci cînd s-a referit la Pitești, în opera sa a notat, printre altele, următoarele : „... Pitești, un târgușor (...), cu opt biserici, o mănăstire, mai multe case boierești și locuințele ispravnicilor de district”<sup>317</sup>. Sulzer a constatat că orașul este situat pe malul de vest al râului Argeș, avînd o frumoasă poziție. În apropiere se află dealurile cu vii. În aceste locuri ar fi trebuit să existe vechea Argidava. Piteștii ar fi putut avea o situație mult mai bună dacă n-ar fi suferit de pe urma numeroaselor războaie, care au cauzat multe distrugerii<sup>318</sup>.

Interesante observații și date despre Pitești se găsesc în lucrarea savantului naturalist italian Demenico Sestini (1750-1832), arheolog și numismat, intitulată *Viaggio curioso – scientifico-antiquario per la Valachia, Transilvania ed Ungheria, fino a Viena*, tipărită la Florența în anul 1815. Sestini a fost chemat la București de către domnitorul Alexandru Ipsilanti (1774-1782, 1796-1797), pentru funcția de secretar și ca preceptor al beizadelelor Constantin și Dimitrie. Îndepărtîndu-se către Viena, Sestini a plecat din București la Pitești în dimineața zilei de 27 mai 1780, împreună cu frații Constantino și Carlo di Ludolf, fiii ambasadorului Regatului celor Două Sicilii la Istanbul, și de cavalerul de Saint-Priest, fratele ambasadorului regelui Ludovic al XVI-lea al Franței pe lîngă Poarta otomană. Călătorii au poposit în localitățile Florești și Găiești. După

<sup>313</sup> Călători străini, VII, 1980, p. 477.

<sup>314</sup> Ibidem, VIII, 1983, p. 364; P. Cernovodeanu, op. cit., p. 24-27.

<sup>315</sup> Ibidem, p. 374; v. și Anton Maria del Chiaro Fiorentino, *Revoluțiile Valahiei* (după textul reeditat de N. Iorga). În românește de S. Cris-Cristian, cu o introducere de N. Iorga, Iași, 1929, p. 10.

<sup>316</sup> N. Iorga, op. cit., p. 383-388; P. Cernovodeanu, op. cit., p. 33-36.

<sup>317</sup> F. J. Sulzer, *Geschichte des Transalpinischen Daciens ...*, I, Wien, 1781, p. 336.

<sup>318</sup> Ibidem, p. 336 și urm.

ce au străbătut satul Pătroaia au ajuns la râul Argeș pe care l-au trecut prin vad, mai jos de Pitești. La data de 29 mai 1780 au intrat în Pitești, reședința județului Argeș, unde au fost de primiți de către unul din cei doi ispravnici. Sestini a notat numele capitalei argeșene „Pitesety che e Wrasce” („Wrasce, cioe citta”, adică oraș). De asemenea, Sestini afirmă că aici, la Pitești, s-ar fi aflat vechea cetate dacică Argidava. Călătorul italian a văzut multe case boierești în oraș. A reținut datina punerii ramurilor de fag în fața caselor în ziua de 23 aprilie (Sf. Gheorghe) „ca să le poarte noroc”. Ispravnicul de Argeș le-a asigurat o ospitalitate minunată, la masă oferindu-le vinuri bune din podgoriile piteștene. A doua zi, 30 mai 1780 Sestini și ceilalți călători au părăsit Piteștii și după șapte ore de mers au ajuns la Curtea de Argeș<sup>319</sup>.

Nicolae Iorga, într-un articol publicat în anul 1893, a redat constatările lui Sestini referitoare la Pitești, în felul următor „După ce trecură apa la un vad, călătorii zăriră Piteștii, cu 250 de locuinți, dintre care multe case boieresti, 17 bisericuti și o mănăstire. Brazdele de Sf. Gheorghe împodobeau pretutindeni porțile. Unul din cei doi ispravnici locali le dădu gazdă la dînsul”. „Călătorii pleacă marți 30 mai cu garda ispravnicului spre Curtea de Argeș, printre muncele acoperite cu păduri și livezi”<sup>320</sup>.

Ignaz Stephan (Stefano) Raicevich (m. 1787), raguzan, abate, negustor, medic, secretar al domnitorului Alexandru Ipsilanti pentru limbi străine, preceptor al fiilor acestuia, numit agent comercial și diplomatic imperial austriac în Principate<sup>321</sup>, într-un raport, din 25 iulie 1782, trimis din Bueurești cancelarului Wensel Anton von Kaunitz la Viena, cu privire la călătoria, sa spre Țara Românească, printre altele, informa că la 21 iulie 1782, însoțit de guvernator (ispravnicul de Argeș), s-a îndreptat către reședința județului Argeș. La amiază au ajuns la casa acestuia în Pitești, târg mare, localitate cu o poziție (situație) foarte frumoasă, peste râul Argeș („... ed a mezzo giorno giunsi alla sua Casa in Pitesti, grosso Borgo..., posto in una bellissima situazione sopra il fiume Argis ...”)<sup>322</sup>. După ce a părăsit orașul Pitești, traversînd râul Argeș, aici a început să se bucure de o plăcută vedere: spre dreapta, avea în față o imensă, cîmpie care se întinde pînă la (Cîmpia Română), fiind cultivată; spre stînga se vedeau plăcute coline acoperite cu viță-de-vie și arbori fructiferi (Dealurile Piteștilor). După șase ore a sosit la Găiești. A doua zi a mers la Florești, iar de aici, la București.

Raicevich a publicat informațiile sale în două volume : *Osservazioni storiche naturali e politiche intorno la Valachia e Moldavia*, Napoli, 1788 și *Viaggio in Valachia e Moldavia...*, Milano, 1822 (*Voyage en Valachie en Moldavie...*, Paris, 1892).

Freyherr von Metzburg, numit agent diplomatic austriac în Principate, în anul 1786, a parcurs pe timp nefavorabil, împreună cu familia, drumul lung de la Viena, prin Pesta, Timișoara, Sibiu, Pitești, la București.

<sup>319</sup> Dan Lăzărescu, *Imaginea României prin călători*, vol. I, 1716-1789, Edit. Sport-Turism, București, 1985, p. 221-222; v. și N. Iorga, op. cit., p. 374-375.

<sup>320</sup> N. Iorga, *Călătoriile lui Domenico Sestini în Muntenia*, Arhiva, Organul Societății Științifice și Literare din Iași, anul IV, nr. 11 și 12, Iași, 1893, p. 578-579 (corect: 7 biserici și nu 17).

<sup>321</sup> N. Iorga, *Istoria românilor prin călători*, p. 388-391; P. Cernovodeanu, op. cit., p. 36 și urm. (v. indice); Dan Lăzărescu, op. cit., p. 184-220 (v. și indice).

<sup>322</sup> Hurmuzaki, vol. XIX, partea I, 1922, p. 19-20 (doc. XIX).

În raportul din 18 decembrie 1786, înaintat lui W. A. von Kaunitz, cancelar al Austriei din 1753, baronul de Metzburg a inclus și unele informații cu privire la dificultăților călătoriei, din care redăm următoarele : „... La aceste drumuri nu se poate face o descriere pitorească ; prima jumătate de drum, de la Kaiserlichen Lazaret (carantina de la granița cu Țara Românească, n.n.) pînă la Pitești (Piteschtv) mergi fără întrerupere peste

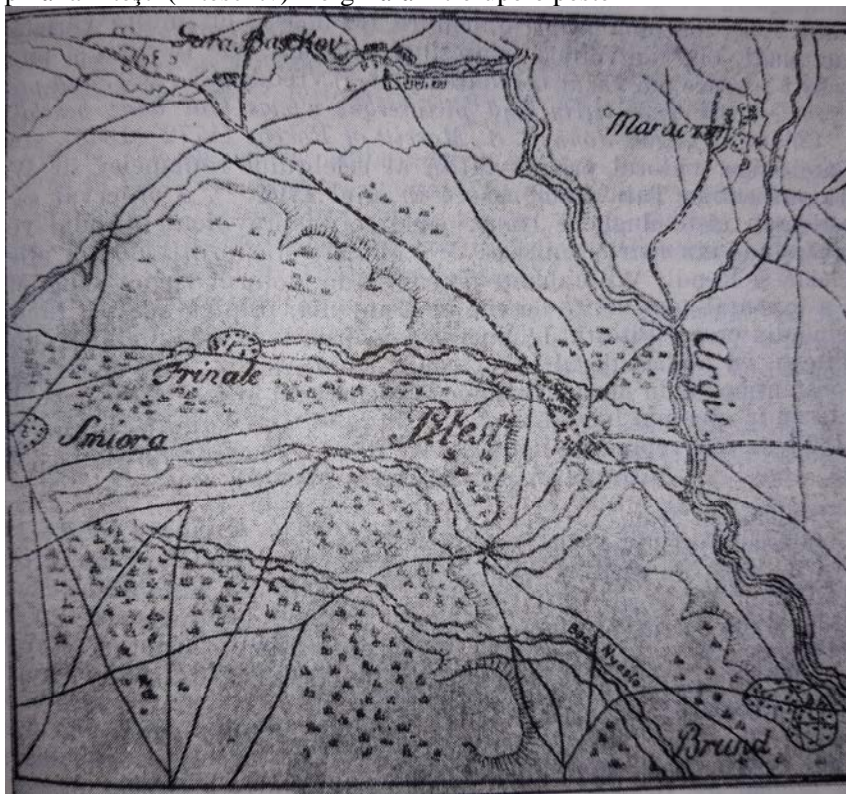

PLANȘĂ: Orașul Pitești și câteva localități învecinate consemnate în harta austriacă din anul 1790.

cei mai înalți și abrupti munți. În multe locuri se poate merge pe jos sau călare. Eu a trebuit să parcurg distanța pe jos, fără nici un pericol, în timp ce copiii mei au fost ajutați de arnauți și valahi și purtati pe umeri. De la Pitești încoace întreg ținutul este șes (cîmpie), fără vîrfuri abrupte (dealuri înalte), dar din cauza ploilor abundente drumurile au fost desfundate, transformate în mlaștini și noroaie pînă la Florești ...”<sup>323</sup>.

Englezul William Hunier, în timpul călătoriilor sale efectuate în anul 1792, prin mai multe țări europene, inclusiv țările române<sup>324</sup>, a străbătut și teritoriul argeșean. Din însemnările publicate în 1796, aflăm că pînă a ajunge la Pitești a trecut prin sate sărace și de aceea a întâmpinat dificultăți în privința aprovizionării cu alimente. În schimb „Drumul

<sup>323</sup> Ibidem, p. 253 (doc. CCXXXIV); v. și A. Oțetea, op. cit., p. 146-147.

<sup>324</sup> N. Iorga, op. cit., p. 649 (v. și bibliografia de la nota nr. 5).

spre acest loc... era destul de bun, iar poștalioanele ne-au dus remarcabil de bine". Aprecia că ținutul este deluros și în anumite sectoare, montan. Pământul „este foarte fertil și abundă în păduri și pășuni...” „La Pitești (Petesti), care este un mic oraș, plăcut situat pe malul vestic al râului Argeș (Argis), i-am făcut o vizită guvernatorului, care, conform obiceiului țării, ne-a tratat cu cafea și dulciuri...”. Înainte de a porni la drum a primit brânză și pâine. Cu toate acestea, ca măsură de precauție, de la un magazin a mai cumpărat în plus unele alimente. „Plecând din Pitești, drumul... se continuă, printr-o pădure frumoasă, cu multe varietăți de copaci mari, bine dezvoltate și prezintă una din cele mai vii și pitorești priveliști pe care am văzut-o (contemplant-o) vreodata” („... and presenting some of the most lively and picturesque views that ever beheld”)<sup>325</sup>.

Călătorul englez John B. S. Morritt of Rokeby (1772 —1843), student la Cambridge, viitorul prieten intim al celebrului romancier sir Walter Scott, prezent în Țara Românească în anul 1794<sup>326</sup>, a observat că „La Pitești erau niște dughene ținute de greci. Ispravnicul orașului vorbea franțuzește și era foarte politicos”<sup>327</sup>. Morritt era însoțit de doi prieteni, Stockdale și Rondle Wilbraham, precum și de pictorul vienez Luigi Mayer care a executat mai multe desene în Muntenia, printre acestea fiind și o imagine din orașul Pitești. J. Morritt s-a întâlnit, la 19 iulie 1794, dincolo de Pitești, cu ambasadorul englez sir Robert Ainslie, care se înapoia de la Constantinopol în Marea Britanie. Desenele lui Mayer au fost publicate mai târziu în albumul lui Ainslie, la Londra<sup>328</sup>. De reținut că, în albumul din 1801, au fost reproduse două desene de Mayer care reprezintă „Mănăstirea Argeș” și „Intrarea în mănăstirea Argeș”<sup>329</sup>.

Diplomatul francez, contele Charles Frederic Reinhard (1761 —1837), fost ambasador al Franței la Florența, în Elveția etc., fiind numit consul la Iasi în 1805, de către Napoleon I, la propunerea lui Charles-Maurice de Talleyrand-Perigord (1754-1838), a străbătut țările române, în 1806, pentru a-și lua postul în primire. A călătorit împreună cu soția sa Cristina, scriitoare, de origine germană, și cu un copil, pe cunoscutul drum european, între Sibiu—Pitești—București. La Pitești s-au oprit pentru a se odihni. Cristina Reinhard, în scrierile sale, a relatat despre condițiile acestui voiaj. Orașul Pitești i s-a înfățișat ca un târgușor cu străzile înguste. Au fost informați că ocupă un loc însemnat printre așezările urbane ale Țării Românești. În oraș era multă verdețură. În casa boierească în care au dormit nu era confort și de aceea au cerut să plece imediat spre București<sup>330</sup>.

Auguste de Messence, cante de Lagarde, literat francez, în primăvara anului 1812 (după alte surse în 1813), din București a plecat spre Viena în compania bogatului și risipitorului boier Dudescu<sup>331</sup>, care mergea la Baden. În Pitești au fost primiți și ospătați de Nicolae Golescu (1772/3-1829), fratele mai mare al lui Dinicu și Iordache

<sup>325</sup> William Hunter, *Travels in the year 1792 through France, Turkey and Hungary, to Vienna, London, 1796*, p. 337-339;

<sup>326</sup> N. Iorga, op. cit., p. 401 - 402 (autorul afirmă că Morritt a întâlnit, lângă Pitești, în ziua de 18 iulie, alaiul de călătorie al ambasadorului englez Robert Ainslie); în unele publicații este trecut eronat 1793 ca un an de călătorie pentru Morritt și Mayer.

<sup>327</sup> C. J. Karadja, *Un călător prin Muntenia. John B. S. Morritt of Rokeby (1794)*, *Revista istorică*, VIII, nr. 10 - 12, 1922, p. 184.

<sup>328</sup> *Ibidem*, p. 180-184.

<sup>329</sup> Andrei Cornea, *De la portulan la vederea turistică ...*, Edit. Sport-Turism, București, 1977, p. 55.

<sup>330</sup> N. Iorga, op. cit., p. 445-446; Vasile Panopol, *române văzute de străini*, București, 1944, p. 54; v. și I. Cruceană Secera și Ciocanul, XXXVII, nr. 6 881, Pitești, 20 februarie 1987, p. 7.

<sup>331</sup> Ion Ghica, *Opere complete*, II, București, 1914, p. 126-128 referindu-se la „Casa Dudescului”, Ghica scria: „Cel din urmă care a purtat acest nume a fost vornicul Nicolae Dudescu, om de spirit și învățat, român împăcat și inimic neîmpăcat al domnilor greci și al



Golescu<sup>332</sup>, ispravnicul județului Argeș, văr cu Dudescu. Lagarde, într-o scrisoare din aprilie, inclusă în volumul său *Voyage de Moscou a Vienne...*, Paris, 1824, a notat următoarele impresii: „Piteschy... Toată nobilimea (boierimea) din zonă a venit în această dimineață în mare ținută (ceremonie) să prezinte omagiile sale boierului nostru voiajor și să-i ofere atât de multe dulcetuți și licheururi încât i-ar fi trebuit să deschidă în Germania un magazin destul de aprovizionat. Marele logofăt accepta totul ; căci cine știe să dăruiască, știe să primească („car qui sait bien donner, sait bien prendre...”)<sup>333</sup>.

Contele von Schladen, ambasadorul prusiei la Constantinopol, la înapoierea în patrie, în toamna anului 1820, pentru a-și petrece concediul, a parcurs același traseu spre Sibiu, venind de la Găiești. Diplomatul german era însoțit de baronul Ludovic de Kreuchely- Schwarzberg (Schwerdtberg), consulul Prusiei în Țara Românească.

Într-o scrisoare adresată, la 14 decembrie 1820, baronului von Miltiz, recretar al legației prusiene la Constantinopol, de Kreuchely îl informează despre sosirea la Pitești a ambasadorului Schladen, în ziua de 23 noiembrie 1820. În scrisoare, printre altele, a notat : „... la petite ville de Pitesti, tres agreablement situee sur une colline, dans un vallon fertile et enture de vignobles parsemes de villages et de maisons de campagne assez jolies" („... orașelul Pitești, foarte agreabil, este situat pe o colină într-o vale fertilă, înconjurată de podgorii, presărate cu sate și case de țară destul de drăguțe...”). La Pitești era ispravnic al județului Argeș boierul Rasti, om cult, fost agent al domnitorului Caragea la Viena. Kreuchely apreciază că Rasti „... est un homme tres agreable, parle tres bien l'allemand et plusieurs langues europeennes. De plus il a le merite d'avoir une femme charmant a tous egards ...”<sup>334</sup> („... este un om agreabil, vorbește foarte bine germana și multe limbi europene. În plus, el are meritul de a avea o soție încântătoare sub toate aspectele ...”).

N. Iorga presupune că ispravnicul Rasti făcea parte din familia traducătorului lui Molliere sau chiar era el traducătorul scriitorului francez<sup>335</sup>.

Însemnări similare referitoare la Pitești și la împrejurimile orașului au lăsat și alți călători străini: savantul italian L. F. Marsigli (finele sec. XVII), medicul englez Th. Salomon (1724),

---

fanarioților; era nepot al lui Antioh Cantemir și unchiu despre muma poetului Iancu Văcărescu. Trimis de boieri la Paris, ca să pledeze cauza românilor, a știut să capteze atențiunea generalului Bonaparte și să-l intereseze de soarta țării noastre, pînă a-l decide să trimită la București pe generalul Sebastiani. Era generos și mîndru; a ospătat de multe ori la masa lui pe întîiul Consul și pe generalii Republicei; Madame de Recamier nu s-a ridicat niciodată de la masa lui fără să găsească sub șervet un diamant sau un rubin. Cu vornicul Nicolae s-a stins și numele și colosala avere a Dudeștilor”. Unele surse precizează că este vorba de Constantin și nu de Nicolae Dudescu. Vornicul Constantin Dudescu era fiul marelui ban Nicolae Dudescu și al Anuței Știrbei Golescu. Ca delegat al partidei naționale, în anul 1800, a mers la Paris „să ducă planurile țării la cunoștința întîiului consul” (v. Valentin Borda, *Călători și exploratori români*, Edit. Sport-Turism, București, 1985, p. 154 - 156).

<sup>332</sup> C. Dinu, Nicolae Golescu zis „Deli Aga” și familia sa, St. com. ist. etn, nr. 2, 1978, p. 27-34.

<sup>333</sup> Hurmuzaki, Rapoarte consulare prusiene ..., publicate de N. Torga, 1897, p. 54; v. și N. Iorga, *Istoria românilor prin călători*, p. 455 - 456; Al. Alexian, Un logofăt valah la Napoleon Bonaparte?, *Magazin istoric*, III, nr. 6, București, 1969, p. 20.

<sup>334</sup> Hurmuzaki, Rapoarte consulare prusiene ..., 1897, p. 89.

<sup>335</sup> N. Iorga, op. cit., p. 467-468; v. și *Bibliografia analitică a periodicelor românești*, I, 1790-1850, partea a II-a, Editura Academiei, București, 1966, p. 639; partea a III-a, 1967, p. 112.

generalul rus Fr. Bauer (1769), sasul Fr. Murhard (finele sec. XVIII), austriacul Ludovic von Sturmer (1816), diplomatul și scriitorul francez viconte de Marcellus (1820) ș.a.

Informațiile călătorilor străini care au trecut prin Pitești întregesc cunoștințele cuprinse în documentele intern, îndeosebi cu privire la cadrul natural, situația economică, politică și socială a orașului, modul de viață al locuitorilor, mentalitățile lor și alte aspecte ale evului mediu românesc.

## ELEMENTE DE CULTURĂ MEDIEVALĂ ÎN PITEȘTI

Activitatea spirituală a localității medievale Pitești a fost în mare măsură influențată de faptul că orașul s-a aflat în apropierea capitalelor Basarabilor - Curtea de Argeș și Cîmpulung - autentice centre de

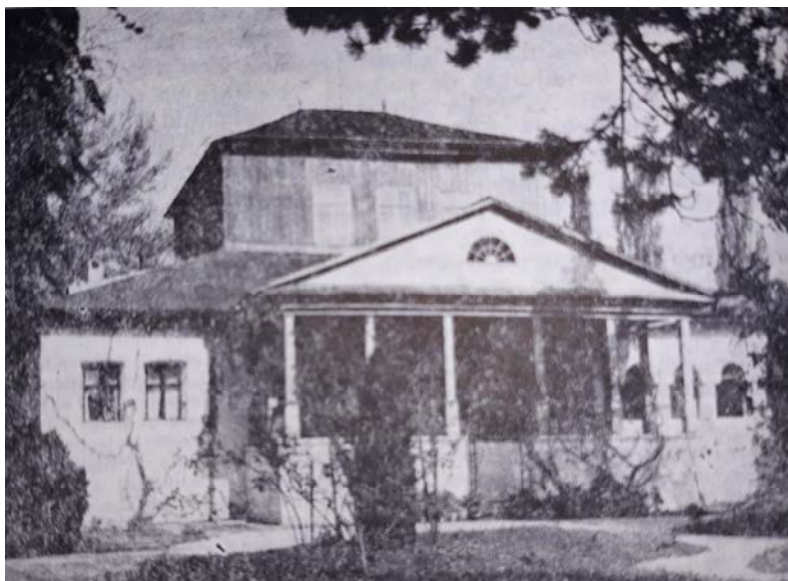

Conacul din Golești ridicat în anul 1640, astăzi muzeu memorial.

cultură românească în această perioadă, precum și în directă legătură cu ctitoriile lui Mircea cel Mare și ale altor iluștri domnitori, cunoscuți pentru atenția permanentă pe care au acordat-o vieții economice și culturale a acestor străbune plaiuri. Pe de altă parte, Piteștii se află într-o zonă populată din vremuri străvechi și unde, de-a lungul timpului s-a dezvoltat un folclor bogat, care a stat la baza culturii orășenești de mai târziu.

Nivelul cultural al orașului a fost influențat, în secolele XV-XVIII, și de existența reședinței domnești temporare la Pitești, în cancelaria căreia au fost întocmite o serie de acte ce

se păstrează pînă astăzi. Astfel, Drăgoi „a scris în Pitești”, la 16 august 1481<sup>336</sup>, un act emis de Basarab cel Tânăr (Țepeluș).

Din timpul domnitorului Neagoe Basarab sînt cunoscuți „Moisi scriitor”, Florea, Radu, „Danciul, cel mic între dieci” și Mihai, care au scris în cancelaria domnească din Pitești. Cancelaria lui Neagoe Basarab a emis în Pitești acte scrise atît în limba latină, cît și în limba slavonă. Scrisoarea trimisă din Pitești sibienilor, la 18 decembrie 1518, redactată în limba latină, se încheie astfel „... Ex Pytest, sabbato ante Thome, anno 1518. Basarab... wayuoda Transalpinus ...” („... din Pitești, sîmbătă înaintea Tomii, anul 1518. Basarab ... Voievod Transalpin...”)<sup>337</sup>.

Datorită numărului mare de negustori și meșteșugari pe care i-a avut orașul Pitești în aceste secole, știința de carte a fost indispensabilă, pentru practicarea negoțului și a unor meserii. Negutstori și meseriași mai înstăriți de aici au purtat o intensă corespondență cu comercianții din Sibiu, Brașov, Craiova și din alte orașe ale țării sau ale Europei, așa cum o dovedesc și scrisorile existente în diferite fonduri arhivistice. Amintim și diferitele acte încheiate de administrația orășenească, întocmite de scriitori de cancelarie (logofeți), pe care însă își puneau semnătura ca părți sau ca martori, locuitori de diferite profesii și categorii sociale. Printre piteșteni au circulat, mai întîi în manuscris, iar apoi tipărite, „cărțile populare”. precum și lucrări cunoscute mai tîrziu sub denumirea de literatură beletristică, didactică și economică.

Printre actele de cultură medievală din Pitești se înscrie și activitatea copiștilor de manuscrise. Unul dintre aceștia a fost egumenul Ioan de la Trivale, care a transcris versiunea românească a lucrării lui Gavriil Protul, șeful comunității călugărești de la Muntele Athos, intitulată *Viața și traiul sfinției sale părintelui nostru Nifon, patriarhul Țarigradului...*<sup>338</sup>. Este considerată cea mai veche și completă versiune cunoscută pînă acum. Manuscrisul a fost publicat de B. P. Hașdeu în 1865 și reeditat în 1937 de Tit Simedrea. La sfîrșitul manuscrisului se afiă următoarea însemnare „Să se știe că această carte m-am ostenit eu... Ioan ieromonahul ot Bistrița, de am scris cînd am fost egumen la schitul părintelui Varlaam mitropolitul, care schit să cheamă Trivalea, de lîngă Pitești... noiembrie 4... leat 7191 (1682)...”<sup>339</sup>. Gavriil Protul a fost invitat de Neagoe Basarab la sfințirea ctitoriei sale de la Curtea de Argeș, în august 1517. A mai rămas după aceea în Țara Românească și, probabil,

a trecut de mai multe ori prin Pitești. Este posibil să fi fost și oaspetele curții domnesti de aici, unde voievodul se afla adesea. Scrierea sa despre viața patriarhului Nifon, mitropolit pentru scurtă vreme (1504-1505), în timpul domnitorului Radu cel Mare, constituie un valoros izvor de informații privind istoria Țării Românești din primele două decenii ale secolului al XVI-lea. Referirile istorice ale acestei opere se fac la domniile lui Radu cel Mare, Mihnea cel Rău și fiul

<sup>336</sup> DRH, B, I, p. 288.

<sup>337</sup> Hurmuzaki, XV, partea I, p. 237-238; Sigismund Jako și radu Manolescu, *Scrierea latină în evul mediu*. Album, Editura Științifică, București, 1971, p. 29, planșa 36.

<sup>338</sup> Ion Rotaru, *Literatura română veche*, Edit. Didactică și pedagogică, București, 1981, p. 53-56; Al. Piru, *Literatura română veche*, ed. a II-a, Editura pentru literatură, București, 1962, p. 36-38; *Literatura română veche*, I, Edit. Tineretului, 1969, p. 66-99.

<sup>339</sup> Gr. Urișescu, *Schitul Trivalea din Pitești*, MO, XVII, 1965, p. 213; vezi și G. Stempel, *Copiști de manuscrise românești pînă la 1800*, Editura Academiei, București, 1959, p. 117.

acestui, Mircea, Vlad cel Tânăr și Neagoe Basarab. Tot la schitul Trivale găsim în documente semnat, la 1697, pe Nicula grămăticul<sup>340</sup>.

La 22 august 1782, Nicolae Piteșteanu, „fiul răposatului biv vtori comis Manul Pitișteanu”, termina de copiat Istoria lui Dumitrache Stolnicul<sup>341</sup>, în care sînt povestite unele evenimente din timpul războiului ruso-turc, referirile fiind la perioada noiembrie 1769 -februarie 1775.

În secolele XVII—XVIII, pe actualul teritoriu al județului Argeș au fost mai multe centre în care au lucrat copiiști de manuscrise. În fruntea acestora s-a aflat Cîmpulungul, unde, pe lângă mănăstirea de aici, a existat o puternică viață culturală<sup>342</sup>. Alte centre au fost : Aninoasa, unde lucrat o vreme și Nicolae Piteșteanu, Curtea de Argeș, Robaia, Valea, Vișoi, Rucăr, Cotmeana. Dintre centrele de copiiști de peste Olt, cele mai apropiate au fost Hurez, Bistrița, Rîmnic și Cozia<sup>343</sup>. Aceste focare de cultură au avut de-a lungul anilor legături multiple cu Piteștii.

Dezvoltarea socio-economică a orașului, precum și prezența unei cancelarii domnești temporare la Pitești au determinat începuturile învățămîntului organizat. Prima școală despre care se poate vorbi aici a existat pe lângă biserica domnească Sf. Gheorghe, în prima jumătate de secolului al XVIII-lea. La 29 aprilie 1753 este consemnat în Pitești un „Ianache biv vătaf de copii”. Peste 11 ani, la 1764, după o însemnare făcută pe un Penticostar aflăm despre „Ion vătaf ot școala nouă domnească ot Sf. Gheorghe”. Putem trage concluzia deci că pe lângă această biserică fusese o școală mai veche, care îl avusese pe Ianache vătaf de copii, de vreme ce la 1764 Ion era vătaf „ot școala nouă”<sup>344</sup>.

În anul 1751, în Pitești a luat ființă școala de pe lângă schitul Buliga, ctitoria negustorului piteștean Martin Cupețul. Din documentul de la 25 mai 1751, aflăm că școala aceasta era de învățatură românească, aici avînd acces, în mod gratuit, și copiii oamenilor săraci. Plata dascălului se făcea din veniturile schitului<sup>345</sup>. Documente ulterioare vor confirma faptul că aceste două școli piteștene au funcționat un număr îndelungat de ani, atît în secolul al XVIII-lea cît și în cel următor.

În timpul domnitorului Alexandru Ipsilanti (1774-1782), au fost luate cîteta măsuri în urma cărora învățămîntul din Țara Românească a avut mult de cîștigat. De prevederile hrisovului din ianuarie 1776 vor beneficia și Piteștii, unde, în anul 1780, s-a înființat o școală domnească, cu dascăl de limba română, plătit din bugetul statului<sup>346</sup>. Nu știm pînă astăzi dacă acest dascăl de limba română, plătit de stat, a funcționat la școala, de pe lângă biserica domnească Sf. Gheorghe, căreia i-a zis și „școala domnească”, sau la o școală domnească nou înființată.

O însemnare făcută pe un minei, în anul 1784, vorbește din nou despre școala de la biserica domnească Sf. Gheorghe: „Aici au însemnat robul lui Dumnezeu Ioan dascăl de Pitești, fiindcă am învățat copii de oraș și am făcut școală aici în oraș. S-au pus aici ca să fie

<sup>340</sup> G. Pârnuță, *Istoria învățămîntului și gîndirea pedagogică din Țara Românească, sec. XVII – XIX*, Editura Didactică și Pedagogică, București, 1971, p. 62.

<sup>341</sup> G. Stempel, *op. cit.*, p. 179.

<sup>342</sup> Dan Simonescu, *Viața literară și culturală a mănăstirii Cîmpulung (Muscel) în trecut*, Cîmpulung, 1926.

<sup>343</sup> Augustin Z. N. Pop, *Din istoria culturii argeșene*, Pitești, 1965, p. 97-99.

<sup>344</sup> Marin M. Braniște, *Cîteva știri despre școlile din orașul Pitești înființate pe lângă biserici înainte de Regulamentul organic*, MO, XVII, nr. 3-4, 1965, p. 173-175; G. Pârnuță, *op. cit.*, p. 126.

<sup>345</sup> Marin M. Braniște, *op. cit.*, p. 129-130.

<sup>346</sup> V. A. Urechia, *Istoria românilor, t. I (1774-1786)*, București, 1891, p. 83-91; *Istoria învățămîntului din România, 1*, Editura Didactică și Pedagogică, București, 1983, p. 247.

spre încredințare la cei ce vor citi cum că așa au fost. Iar cel ce nu va crede pîrîși să aibă... pe marele mucenic Gheorghie, a cărui pomenire săvîrșim și iaste hram aici la această biserică domnească. Și eu am învățat copii aproape de această sfîntă biserică, în casa Manului Cojocar . . 1784 august 6<sup>n347</sup>.



Biserica Domnească Sf. Gheorghe, monument istoric din secolul al XVII-lea (1653)

La Golești, lângă Pitești, Radu Golescu a deschis o școală unde bătrînul boier i-a învățat pe copiii satului în românește, iar după ce a murit, în 1818, fiul său, Dinicu Golescu, a continuat aici activitatea școlară. Cursurile au fost întrerupte de revoluția din 1821, fiind reluate în anii 1822-1825<sup>348</sup>.

<sup>347</sup> Însemnare pe fila de început a „Mineului” pe august, rîmnic, 1780, ce se află în inventarul bisericii domnești Sf. Gheorghe din Pitești.

<sup>348</sup> N. Adăniloaie, Boierii și răscoala condusă de Tudor Vladimirescu, București, 1956, p. 64-65.



Schitul Trivale construit între anii 1672-1679.

Datorită acestor școli, Piteștii vor intra în epoca modernă cu un număr sporit de știutori de carte, a căror prezență se va face tot mai simțită în viața spirituală a orașului.

Pentru valoarea lor documentară și artistică semnalăm numeroase monumente epigrafice aflate pe teritoriul municipiului Pitești sau în împrejurimile sale, folosite și ca pietre de hotar. Unul dintre cele mai vechi este cel din „Dealul Piteștilor”, care datează din anul 1597, de pe vremea domnitorului „Io Mihai Voievod”<sup>349</sup>.

Semnificativă pentru cultura Piteștilor din această epocă este arhitectura, despre care, pe de o parte, documente din secolele XV - XIX ne oferă știri, iar pe de altă parte, monumentele existente depun și azi grăitoare mărturii.

Fără îndoială, prezența temporară a scaunului domnesc la Pitești a avut influență asupra arhitecturii orașului medieval. Domnitorul Neagoe Basarab a ridicat curți noi în Pitești<sup>350</sup> sau a reînnoit pe cele existente. Așa se face că două din actele emise de acest voievod, la Pitești, se încheie prin cuvintele de mare importanță pentru noi : „... am scris în minunatul foișor al Piteștilor” (18 ianuarie 1518) și „... am scris în minunatul scaun în Pitești” (6 martie 1519). Dacă ne gândim la rafinamentul artistic al cunoscutului voievod, atunci fără îndoială calificativul „minunat”, folosit de dieci, poate fi pus în directă legătură cu arhitectura și cu dotările curții domnești.

<sup>349</sup> M. Braniște, I. Diaconescu, op. cit., p. 39-50.

<sup>350</sup> Eugenia Greceanu, Curtea domnească din Pitești a lui Neagoe Basarab, Muzeul Național, V, București, 1981, p. 187-197.

Curțile, casele sau hanurile domnești care s-au construit la Pitești au influențat arhitectura altor edificii ce au aparținut unor boieri sau negustori. Mai există și astăzi diferite clădiri, zidite în Pitești sau în localități apropiate, în secolele al XVII-lea și al XVIII-lea, pe pivnițe cu bolți din cărămidă<sup>351</sup>. Semnalăm casa din str. M. Kogălniceanu nr. 16 (fostul han „Babic”), casa Panțurescu din str. 1 Mai nr. 29, casa Păiș-Bobancu din str. 1 Mai nr. 38, casa din str. Constantin Brîncoveanu nr. 25 (despre care prin tradiție se știe că a fost proprietate brîncovenească), după părerea unor specialiști han domnesc „modernizat stilistic în jurul anului 1800”<sup>352</sup>, dar mai ales conacul Goleștilor din cadrul complexului muzeal Golești-Stefănești, edificat în secolul al XVII-lea. În Pitești, a existat, de asemenea, un număr mare de construcții în stilul arhitecturii populare specifice zonei, unele dintre acestea rezistînd pînă astăzi<sup>353</sup>.

În municipiul Pitești au fost ridicate în evul mediu mai multe monumente istorice de cult, deosebit de valoroase din punct de vedere arhitectonic, din care unele se păstrează și astăzi<sup>354</sup>. Unul dintre acestea datează din secolul al XVI-lea, numit „Buna Vestire-Greci” („Sf. Mina”), ctitorie a marelui logofăt Ioan Noroce, din anul 1564. Biserica a fost înconjurată de chilii, cărora li s-a adăugat de la 1712 turnul clopotniței, construit pe cheltuiala lui Hrizea logofătul. În anii 1860-1863, aici s-au făcut o serie de reparații, în urma cărora, pe de o parte, s-a slăbit structura de rezistență a monumentului prin înlăturarea tiranților de lemn de la baza turlei naosului, iar pe de altă parte, s-a schimbat înfățișarea ansamblului prin dărîmarea chiliilor, cu excepția celor dinspre sud, care, după intervenții ulterioare, au devenit casele joase de pe strada Justiției. În urma cercetărilor făcute de către arhitectul Radu Greceanu, între anii 1975 și 1978, s-a constatat că naosul și altarul aparțin primei perioade de construcție, așa cum o dovedesc și straturile de frescă din secolele al XVI-lea și al XVIII<sup>355</sup>, acoperite de actuala pictură executată în ulei de Gheorghe Belizarie în anul 1914.

Cel mai cunoscut monument istoric medieval din Pitești, care atrage în mod deosebit atenția prin originalitatea arhitecturii sale, este biserica domnească „Sfîntu Gheorghe”, ctitorie din anul 1656 a domnitorului Constantin Șerban (1654-1658) și a soției sale, doamna Bălașa<sup>356</sup>, pe fundațiile unui lăcaș mai vechi<sup>357</sup>.

După 90 de ani, cînd mitropolitul țării, Neofit, a făcut în anul 1746 o vizită în Pitești, biserica se afla tot nepictată<sup>358</sup>. Catagrafia din

<sup>351</sup> Maria Mușescu, Alexandru Mușescu, Monumente de arhitectură civilă medievală din orașul Pitești, RM\_MIA nr. 2, 1977, p. 65-68.

<sup>352</sup> Eugenia Greceanu, Ansamblul urban Medieval Pitești, p. 32.

<sup>353</sup> Alexandru Mușescu, Maria Mușescu, Arhitectura în municipiul Pitești din trecut spre viitor, în vol. Ecologie și protecția ecosistemelor, apărut sub redacția Alexandru Ionescu și Radu Stancu, Pitești, 1980, p. 287-296.

<sup>354</sup> I. Ionașcu, Catagrafia eparhiei Argeș, București, 1942, p. 25-26, 33-35; N. Stoicescu, Bibliografia ..., I, T. Rom., II, p. 487-489, 700; V. Drăguț, Dicționar enciclopedic de artă medievală românească, Edit. Științifică și Enciclopedică, București, 1976, p. 235-236, 239; Eparhia Rîmnicului și Argeșului. Monografie, I, P. 285-391.

<sup>355</sup> Radu Crețeanu, Date privind monumentele vechi din Pitești și punerea lor în valoare în cadrul acțiunii de sistematizare a orașului, BCMI, XXXIX, nr. 3, 1970, p. 68; se pare că prima construcție datează din timpul lui Mihnea cel Rău (1508-1509): v. Eparhia Rîmnicului ..., p. 382; N. Stoicescu, op. cit., p. 488.

<sup>356</sup> Pisania monumentului.

<sup>357</sup> N. Stoicescu, op. cit., p. 487-488.

<sup>358</sup> BOR, II, 1875-1876, p. 634.

anul 1852 consemnează însă că „Biserica e zugrăvită peste tot din vechime”. Cu prilejul restaurării din anii 1867-1869, pictorul Gheorghe Stoenescu, elevul lui Gh. Tattarescu, a pictat din nou biserica, în ulei, în maniera neorenașterii. Tot în acești ani s-a construit o turlă înaltă deasupra pridvorului, care împreună cu alte câteva „inovații” arhitecturale i-a schimbat aproape complet înfățișarea. Între anii 1964 și 1969, a fost restaurată prin grija Direcției Monumentelor Istorice, după planurile cunoscutului arhitect Ștefan Balș, care a readus construcția la valoarea inițială. Originalitatea acestui monument constă în pridvorul supraetajat cu coloane groase din zidărie, de formă octogonală, cu arcade la ambele niveluri. Prin supraetajarea pridvorului, s-a înlocuit clopotnița și s-au realizat o serie de elemente estetice unice în arhitectura feudală din Țara Românească<sup>359</sup>. Deasupra pronaosului are două turla mici care se armonizează perfect cu turla mai mare de deasupra naosului. Pronaosul a fost pictat în frescă, după ultima restaurare, de Gheorghe Popescu și Niculina Dona. Un alt element cu totul aparte la biserica domnească Sf. Gheorghe îl constituie catapeteasma, realizată în 1875 de sculptorul Babic, profesor la Școala de Belle-arte din București. Din lemn de tei, cu un baldachin deasupra ușilor împărătești, această catapeteasmă se prezintă ca o uriașă dantelă, și este, de asemenea, unică în țara noastră<sup>360</sup>.

Un alt monument deosebit de valoros pentru arhitectura sa este biserica Sfânta Treime, fostul schit Beștelei. A fost construit între anii 1679 și 1684, pe locul unei biserici mai vechi, din lemn, care, după unele opinii, fusese închinată la 1626 mănăstirii Mihai Vodă din București, de către voievodul Alexandru Coconul (1623-1627)<sup>361</sup>. Primul ctitor al actualei clădiri a fost Ianache vistierul. El a folosit aici o parte din materialul strâns de Mitropolitul Varlaam pentru construcția schitului Trivale, așa cum aflăm dintr-un document semnat de domnitorul Constantin Brîncoveanu la 23 aprilie 1691 : „Pentru că Ianache vistieru, vrînd să-și facă mănăstirea din orașul Pitești și neavînd gătire, au luat cărămidă la zidirea mănăstirii lui, cît i-au trebuit, de la mănăstirea părintelui Varlaam, nefiind Sfinția lui în Țară...”<sup>362</sup>. În anul 1732, schitul a fost restaurat de familia Beștelei, dată de la care va purta numele noilor ctitori. Continuînd să rămînă metoh, în anul 1862, schitul piteștean a fost din nou restaurat, de către Policarp, egumenul mănăstirii Mihai Vodă din București<sup>363</sup>. Cu ocazia acestei restaurări, au fost serios afectate o serie de elemente valoroase de arhitectură, specifice epocii în care fusese construită. După anul 1974, biserica Sfânta Treime a cunoscut o amplă restaurare, în urma căreia orașului Pitești i-a fost redat unul dintre cele mai valoroase monumente de arhitectură medievală pe care le are<sup>364</sup>.

Un monument cu o istorie pe cît de îndelungată, pe atît de interesantă, este schitul Trivale. Acesta a fost construit între anii 1677 și 1688 de către Varlaam, mitropolitul Țării Românești (1672-1679), pentru

<sup>359</sup> Gr. Ionescu, *Arhitectura pe teritoriul României de-a lungul veacurilor*, Edit. Academiei, București, 1982, p. 380 și fig. 235, p. 379.

<sup>360</sup> Petre Popa, Silvestru Voinescu, Paul Dicu, op. cit., p. 46.

<sup>361</sup> Teodor Bodogae, *Ajutoarele românești la mănăstirile din Sfîntul Munte Athos*, Sibiu, 1940, p. 253; N. Stoicescu, op. cit., p. 487.

<sup>362</sup> Arh. St. București, *condica mănăstirii Trivalea*, nr. 371, f. 233-235; Grigore Urișescu, op. cit., p. 195.

<sup>363</sup> Tatiana Bobancu, *Album religios, Pitești*, 1933, p. 28.

<sup>364</sup> Eugenia Greceanu, op. cit., p. 136 – 141.



a cărui origine piteșteană pledează o serie de indicii<sup>365</sup>. Unele documente, precum și tradiția, ne îndreptățesc să credem că aici fusese un schit înainte de ctitoria lui Varlaam. După începerea lucrărilor, s-a produs o întrerupere de câțiva ani, datorită faptului că, în timpul domniei voievodului Șerban Cantacuzino, Varlaam a trebuit să plece pentru mai mult timp din țară. Reîntors, a reușit să recupereze, cu ajutorul domnitorului Constantin Brâncoveanu, de la Ianache vistierul și de la urmașii acestuia, contravaloarea materialelor luate de la Trivale și folosite la construirea bisericii Sfânta Treime.

De-a lungul anilor, biserica schitului Trivale a fost refăcută de mai multe ori. Dărîmată la cutremurul din 1829, a fost rezidită de arhimandritul Ierotei între anii 1854 și 1856<sup>366</sup>. În anul 1904 schitul Trivale a cunoscut o nouă restaurare, făcută de episcopul Argeșului, Gherasim Timuș. În sfîrșit, o ultimă restaurare s-a făcut după cutremurul din anul 1977. După tradiție, în biserica schitului Trivale a fost adus capul lui Mihai Viteazul, în trecerea prin Pitești spre mănăstirea Dealu, unde se află depus<sup>367</sup>.

Pentru rolul pe care l-a jucat în cultura orașului Pitești, în secolele al XVIII-lea și al XIX-lea, consemnăm și schitul Buliga, construit de Martin Buliga cupețul, în anul 1745, și dărîmat în anul 1898, pentru extinderea grădinii publice și ridicarea palatului fostei prefecturi de Argeș<sup>368</sup>, în care se află azi Muzeul județean Argeș. Appreciată pentru pictura sa de Grigore Tocilescu, biserica schitului Buliga a fost prezentată în „Albumul general al României”, realizat de fotografii Alexandru Antoniu și tipărit în anul 1892<sup>369</sup>.

În cartierul Găvana se află biserica Meculești, ctitoria boierilor Pîrvu și Șerban Lerescu, din anul 1752<sup>370</sup>. În anul 1845, a fost pictată cu cheltuiala Mariei Pleșoianu și a Elenei slugereasa<sup>371</sup>.

La capătul fostei străzi comerciale Teuleanu se află ctitoria marelui căminar Ioan Mavrodolu, ridicată între anii 1815-1818, pe locul unei biserici de lemn ce fusese construită în anul 1752 de Ene cupețul<sup>372</sup>, rudă apropiată a mitropolitului Varlaam, ctitorul schitului Trivale.

În secolul al XVIII-lea, orașul Pitești se număra printre primele centre din țară cu ateliere de pictură - adevărate școli - , în care meșteri vestiți inițiau în arta zugrăvitului monumentelor de cult, a icoanelor și chiar a unor case, învățacei din oraș sau din alte părți. Astfel, meșterul David din Pitești a pictat în satele Tinăud și Rieni (1754), Sebiș (1764), Stăicești și Tilecuși (1783), Ferice, din munții Bihorului, iar Simion din Pitești, în satele hunedorene Prislop (1782), Baru Mic (1785), Nucșoara (1786), Densuș, Paroșeni, Ciula Mare etc.<sup>373</sup>. Fără îndoială, acești meșteri n-au pictat numai în Transilvania, ci și în Țara Românească. Tot în a doua jumătate a secolului al XVIII-lea, Nicolae din Pitești a executat la

<sup>365</sup> Grigore Urișescu, op. cit., p. 189-193.

<sup>366</sup> Nicolae Stoicescu, op. cit., p. 489.

<sup>367</sup> Grigore Urișescu, op. cit., p. 187.

<sup>368</sup> Arh. St. Pitești, fond Episcopia Argeș, dosar 26/1898 – 1900.

<sup>369</sup> Vezi și Eugenia Greceanu, op. cit., p. 131 și 141.

<sup>370</sup> Pisania bisericii și pietrele de mormînt ale ctitorilor.

<sup>371</sup> Nicolae Stoicescu, op. cit., p. 424.

<sup>372</sup> Ibidem, p. 488.

<sup>373</sup> Vasile Drăguț, Dicționar enciclopedic de artă medievală românească, p. 122, 158, 215, 231, 233 – 234, 276, 307; vezi și Vasile Drăguț și colab., Pictura românească în imagini, Edit., Meridiane, București, 1970, p.99.

mai multe monumente din nordul Transilvaniei pictură murală: Gura Sada (1765), Ghelari (1770), Lesnic (1772)<sup>374</sup>. Cei trei zugravi piteșteni au dus în zonele transilvane elemente de artă brâncovenească ce cunoștea o intensă circulație în Țara Românească. La 1833, Voicu Zugravul ot Pitești a pictat paraclisul de SE de la Mănăstirea Cozia, lucrare existentă și astăzi.

Spre sfârșitul acestui secol și începutul celui următor, era cunoscut atelierul de pictură al lui Petre zugravul din Pitești, tatăl lui Ilie zugravul, viitorul staroste de breaslă și bunicul renumitului pictor Costin Petrescu, născut la Pitești<sup>375</sup>.

În același timp, în Pitești s-a remarcat activitatea unor iscusiți pietrari, cioplitori în lemn și modelatori ai metalului, care ne-au transmis prin secole frumusețea muncii lor creatoare, realizând valoroase lucrări, apreciate de toate generațiile care le-au urmat.

Prin diversitatea lor, elementele de cultură medievală din Pitești ocupă un loc important în spiritualitatea românească, aspect definit și mai pregnant în epoca modernă.

---

<sup>374</sup> Ibidem, p. 215 și resp. 104.

<sup>375</sup> V. Firoiu, Biografii în bronz și marmură, Pitești, 1972, p. 45-46.

## Capitolul IV

### ORAȘUL PITEȘTI ÎN EPOCA MODERNĂ



Sfârșitul secolului al XVIII-lea și începutul secolului al XIX-lea se caracterizează prin continua destrămare a orânduirii feudale, prin apariția relațiilor capitaliste de producție, ceea ce va favoriza, în deceniile următoare, puternica afirmare a națiunii noastre și constituirea statului român modern. Legiuirile date de către unii domnitori din această perioadă au avut consecințe și asupra vieții orașelor, în sensul facilitării evoluției lor social-politice, economice și culturale spre forme moderne, proprii etapei istorice respective. În asemenea condiții, a crescut rolul producției de factură industrială și al comerțului, s-au afirmat din ce în ce mai mult elementele burgheziei, a apărut proletariatul industrial, a sporit numărul locuitorilor din orașe și s-a amplificat activitatea culturală.

Marile evenimente ale secolului al XIX-lea: revoluția de la 1821, condusă de Tudor Vladimirescu, revoluția română de la 1848, Unirea Principatelor Române la 1859, cucerirea deplinei independențe de stat a României în 1877 și făurirea statului național unitar român în 1918 au stimulat dezvoltarea orașului Pitești, creșterea importanței sale pe plan național și internațional. Piteștenii au participat activ la toate momentele istorice din epoca modernă a României, au acționat pentru sporirea potențialului economic și urbanistic al localității, pentru îmbogățirea vieții sale spirituale. Prin atitudinea lor înaintată, mai multe personalități de seamă ale orașului s-au remarcat în viața politică românească, iar elementele muncitorești cu vederi înaintate au inițiat forme proprii de organizare și acțiuni, în unitățile economice, pentru condiții mai bune de muncă și de viață.

Nivelul dezvoltării economice și așezarea geografică au permis intensificarea relațiilor orașului Pitești, pe multiple planuri, cu Transilvania, mai ales cu orașele Brașov și Sibiu, fapt ce a contribuit la circumscrierea zonei a în ampla acțiune de făurire a unității tuturor provinciilor românești. Importante momente din cadrul evenimentelor noastre naționale s-au

derulat în Pitești sau în localități apropiate, orașul fiind consemnat, totodată, în numeroase surse documentare externe ale epocii moderne.

## PARTICIPAREA PITEȘTENILOR LA REVOLUȚIA DIN 1821

Începutul istoriei moderne a României este marcat de revoluția din 1821, condusă de Tudor Vladimirescu, “moment de cotitură în lupta pentru libertate și dreptate socială, pentru scuturarea jugului dominației străine și afirmarea drepturilor naționale ale poporului român”<sup>1</sup>. Prin programul său, care revendica independența națională, libertatea personală, egalitatea în fața legilor și abolirea tuturor îngrădirilor din calea liberului exercițiu al industriei și al comerțului, prin forța sa motrice, reprezentată de boierimea liberală, de burghezia în formare și de țărănime, prin organizarea, conducerea, amplexarea și răsunetul ei în toate țările locuite de români, “revoluția din 1821 se deosebește esențial de răscoalele țărănești din evul mediu îndreptate împotriva dominației feudale”<sup>2</sup>.

În timpul evenimentelor de la 1821, piteștenii și-au arătat atașamentul lor față de înnoirile preconizate. Locuitorii nevoiași au văzut în revoluție un prilej pentru îndreptarea situației lor materiale. De partea ideilor lui Tudor Vladimirescu au trecut meșteșugarii și negustorii din acest oraș. Piteștenii au constituit un important centru în planul strategic și tactic al oastei lui Tudor Vladimirescu și al Eteriei. “Prin Pitești se făcea legătura cu bazele pandurilor din Oltenia, orașul fiind prevăzut, totodată, și ca punct întărit pentru o eventuală retragere a armatei”<sup>3</sup>.

Tudor Vladimirescu a avut strânse legături cu zona Piteștilor. Aici s-a întâlnit deseori cu colaboratorii săi, iar în anul 1813 a îndeplinit misiuni de pază contra “făcătorilor de rele”. Printre adepții planului elaborat de Tudor Vladimirescu s-au aflat Iordache și Dinicu Golescu, Toma Brătianu și Ilarion, Episcopul Argeșului (sediul administrativ al Episcopiei era la Pitești). Într-un document se afirma: “Dar era de propaganți în Țara Românească: Thoma Brătianul, Golescu Dinicu, Ilarion Argeșiu și un Dionisie Lupu...Și-au făcut multe jeafuri boierilor... în leat 1821...”<sup>4</sup>.

În etapa pregătitoare a revoluției, la 19 ianuarie 1821, Tudor Vladimirescu, în drumul său de la București spre Oltenia, a făcut un scurt popas în orașul Pitești. Tudor a aflat aici vestea morții domnitorului Țării Românești, Alexandru Șuțu, ceea ce l-a determinat să se grăbească. Un negustor din Pitești l-a informat pe agentul diplomatic al Austriei în țările române, Fleischhackl von Hakenau, despre “un grup de 30 arnăuți călăreți bine înarmați și călări care au apărut în mod neașteptat la Pitești, de unde, fără să fi comis vreo silnicie, s-au îndreptat spre județul Vâlcea...”<sup>5</sup>

<sup>1</sup> Programul P.C.R. de făurire a societății socialiste multilateral dezvoltate și înaintare a României spre comunism, Edit. Politică, București, 1975, p. 31 (În continuare Programul P. C. R. ...)

<sup>2</sup> Andrei Oțetea, *Istoria poporului român*, Edit. Științifică, București, 1970, p. 327-328.

<sup>3</sup> Dan Berindei, Traian Mutașcu, *Aspecte militare ale mișcării revoluționare din 1821*, ed. a-II-a, Editura Militară, București, 1973, p. 52

<sup>4</sup> Documente privind istoria României. Răscoala din 1821. Documente interne, III, Editura Academiei, București, 1960, p. 354.

<sup>5</sup> Documente privind răscoala din 1821, I, Edit. Academiei, 1959, p. 206; Andrei Oțetea, *Tudor Vladimirescu și revoluția din 1821*, Edit. Științifică, București, 1971, p. 90 și urm.

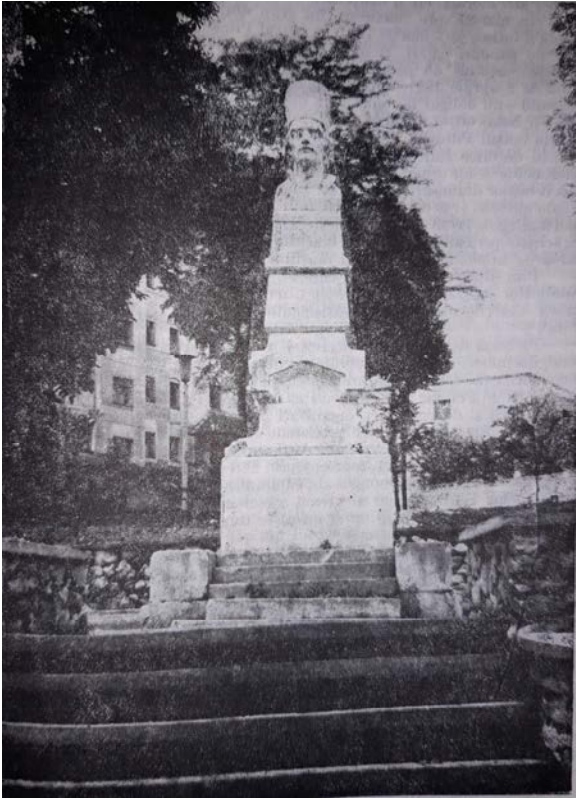

Bustul lui Tudor Vladimirescu, ridicat în amintirea adeziunii piteștenilor la Revoluția de la 1821.

Tudor Vladimirescu a intuit atunci că masele populare din acest oraș vor fi alături de revoluție. Adeziunea celor din Pitești față de revoluție a fost atât morală, cât și materială.

În marșul spre București, un grup din armata lui Tudor Vladimirescu a intrat, la 7 martie 1821, în orașul Pitești, “fiind rânduiți aici peste 100 de panduri călări, conduși de Simion Mehedințeanu”<sup>6</sup>. Atitudinea piteștenilor față de panduri a fost relevantă. Dintr-un act ce poartă data de 8 aprilie 1821, reiese că pentru întreținere pandurilor, locuitorii orașului s-au obligat de bunăvoie să contribuie, fiecare după puterea lui, atât cu bani, cât și cu alimente. “Noi, lăcuitorii ce ne aflăm cu lăcuința aici în orașul Pitești – se arată în document – negustori, meșteri streini și alții de orice stare și breaslă, încredințăm prin aceasta..., că pentru cheltuielile ce au urmat cu hrana și mulțumirea dumnealui căpitan Simion și a ostașilor dumnealui, ce au fost rânduiți de dumnealui slugerul Theodor Vladimirescu... ne-am învoit cu toții între noi... să plătim până la un ban analoghia ce va ajunge pe fieștecările, după starea și puterea sa...”<sup>7</sup>. În această perioadă, conducerea orașului era asigurată de un sfat, în fruntea căruia se afla Zamfir, județ al orașului Pitești.

Unii dintre acei piteșteni, care au cheltuit mai mult cu întreținerea pandurilor lui Tudor, s-au adresat ulterior ocâmuirii, pentru a fi despăgubiți. Cererile lor n-au fost satisfăcute pe motiv că “au susținut revoluția”<sup>8</sup>.

Pe lângă desprinderea concluziei referitoare la sprijinirea revoluției, acest document ne oferă posibilitatea de a cunoaște unele aspecte social-economice, caracteristice orașului în etapa istorică respectivă. Aflăm, după cum se enunță cu claritate, că poziția de fruntași ai orașului era deținută de meseriași și de negustori, organizați în bresle. Totodată, este atestată existența altor stări sociale, precizându-se că plata obligațiilor pentru întreținerea pandurilor se va face de fiecare, după puterea sa economică.

Tot la 7 martie 1821, a trecut prin Pitești, în drum spre București, detașamentul de arnăuți, condus de căpitanii eteriști Iordache Olimpiotul și Farmache. Un document al vremii a consemnat: “Căpitanul Iordache, care se afla la Pitești, s-a luptat cu niște turci care s-au dus la Rușii de Vede și au tăiat pe negustori”<sup>9</sup>.

De remarcat faptul că, în Proclamația către locuitorii Bucureștilor, din 16 martie 1821, dată la Bolintin, Tudor Vladimirescu a arătat că, în oastea sa, erau peste 16.000 de panduri și arnăuți, fiind cuprinse de revoluție toate județele de peste Olt, precum și zona Piteștilor. În timpul acțiunilor sale, conducătorul revoluției a fost sfătuit de Episcopul Ilarion al Argeșului asupra modului de a trata cu boierii, precum și cu alți proprietari, evitând, pe cât posibil, vărsarea de sânge.

După cum se cunoaște, timp de o lună și jumătate, Tudor Vladimirescu a condus orașul București și cea mai mare parte a țării. La apropierea turcilor de capitală, Tudor a pornit către Pitești cu intenția de a se retrage, a se organiza și a rezista la mănăstirile întărite din Oltenia, până când îi va sili pe turci “să dea drepturile și privilegiile ce norodul le-a cerut prin mine”<sup>10</sup>.

<sup>6</sup> *Documente privind răscoala din 1821...*, p. 47.

<sup>7</sup> *Istoria României*, III, Edit. Academiei, București, 1964, p. 912.

<sup>8</sup> Ilie Ceaușescu, *Căpitanul de panduri – Simion Mehedințeanu*, Edit. Militară, București, 1966, p. 23.

<sup>9</sup> *Documente privind răscoala din 1821...*, II, p. 102

<sup>10</sup> Marin Mihalache, *Tudor Vladimirescu*, Edit. Militară, București, 1971, p. 113.

Pe timpul retragerii trupelor lui Tudor din București, la Pitești au fost încartiruiți mai mulți eteriști. Aceștia au provocat, la plecarea din oraș, mari pagube, printre care și incendierea unor construcții “de lângă schitul Buliga, metoh al Episcopiei Argeșului”.<sup>11</sup> Intrarea turcilor în capitală i-a determinat pe mai mulți piteșteni să se refugieze în Sibiu – căminarul Iancu Mavrodolu, modelnicul Dincă Brătianu, căminarul Nicolae Rasti și stolnicul Grigore Drăgoescu – precum și la Brașov – Ilarion al Argeșului, Constantin Goleșcu etc. – care, la sosirea și la solicitarea armatelor de ocupație, nu vor fi extrădați de către transilvăneni.<sup>12</sup>

Atunci când a ajuns la Găești, Tudor a aflat că eteriștii au ocupat podul de peste râul Argeș, tăindu-i astfel drumul de intrare în Pitești. Totodată, Iordache Olimpiotul l-a prevenit, în scris, că eteriștii îi vor opune rezistență. Tudor s-a arătat nedumerit față de această situație, iar, după ce a citit scrisoarea și s-a sfătuit cu căpitanii săi, a hotărât să trimită la Pitești o solie, condusă de Dimitrie Macedonschi, pentru a cere lămuriri. Solii săi i-au transmis cerința formulată de conducătorii Eteriei, de a avea loc o întâlnire cu Iordache Olimpiotul la Găești. Tudor s-a deplasat acolo, împreună cu oastea sa, pe care a organizat-o în poziție de tragere. La Golești, a sosit și Iordache Olimpiotul, însoțit de călărime. La întâlnirea care a avut loc, Tudor Vladimirescu a solicitat explicații în legătură cu interzicerea trecerii spre Pitești. Ca răspuns, Iordache Olimpiotul i-a prezentat o scrisoare trimisă de Tudor către turci, interceptată de oamenii lui Ipsilanti, prin aceasta punându-i-se la îndoială fidelitatea. După explicațiile date de Tudor, întâlnirea s-a încheiat printr-o împăcare, cei doi îmbrățișându-se și făgăduindu-și, încă o dată, credință. Tudor s-a instalat apoi la Golești, în foisorul porții caselor lui Dinicu Goleșcu, iar oastea a fost cantonată în apropiere.

În ziua de 21 mai 1821, Iordache Olimpiotul, însoțit de Hagi Prodan și de Dimitrie Macedonschi, precum și de câțiva căpitani nemulțumiți, întrucât au fost pedepsiți mai mulți panduri pentru acte de indisciplină, au urcat în foisorul unde se afla Tudor și, prin trădare, l-au dezarmat și arestat, pornindu-l spre Pitești sub pază severă. Iată cum ne-a rămas scris acest dramatic moment: “Soarele apunea după dealurile ce adăpostesc capitala Argeșului, când căpitan Iordache pornea pe Tudor la Pitești, pe un cal ai cărui dârlogi îi ține Ghencea, Tudor ținând căpăstrul; iar vreo 20 de arnăuți însoțeau pe prizonier”.<sup>13</sup> Tudor a fost adus la Pitești “în casele boierului Iancu Mavrodolu, unde se afla încartiruit Iordache Olimpiotul”.<sup>14</sup> Mihai Cioranu, aghiotant al lui Tudor Vladimirescu, “află pe Tudor pe pat și imputând lui Ghencea și lui căpitan Iordache fapta lor. Ghencea îl păzea cu pușca încărcată; Iordache se plimba pe gânduri prin cameră”.<sup>15</sup>

Simbolic, peste ani, s-au transmis cuvintele lui Tudor Vladimirescu rostite atunci la Pitești: “Oameni fără căpătâi și streini de această țară, prin viclenie ați amăgit oștirea mea de m-a dat în mâinile voastre. Ce credeți să faceți cu mine? Să mă omorâți? Eu nu mă tem de moarte;

<sup>11</sup> Gh. C. Marinescu, *Seminarul din Curtea de Argeș, 1836 – 1939*, București, p. 13.

<sup>12</sup> *Documente privind răscoala din 1821...*, III, p. 337 – 355.

<sup>13</sup> C. D. Aricescu, *Istoria revoluției române de la 1821*, II, Craiova, 1874, p. 251.

<sup>14</sup> N. Iorga, *Izvoare contemporane asupra mișcării lui Tudor Vladimirescu*, București, 1921, p. 297.

<sup>15</sup> C. D. Aricescu, *op. cit.*, p. 252.

în multe rânduri am înfruntat moartea în război. Înainte de a ridica steagul pentru dobândirea drepturilor țării, m-am îmbrăcat cu cămașa morții. V-ați gândit bine voi la ce capăt o să iasă fapta voastră? Turcii sunt în țară; și voi singuri nu sunteți în stare să vă bateți cu ei cu ispravă; veți vedea”<sup>16</sup>.

A doua zi, 22 mai 1821, Tudor a fost trimis prin Câmpulung, la Târgoviște, într-o căruță de poștă, sub pază severă. În ziua de 24 mai, conducătorii complotului – Iordache, Farmache, Hagi Prodan și D. Macedonschi – au întocmit la Pitești un înscris în care îl declarau pe Tudor “nevrednic de slujbă ostășească”, aducându-i numeroase acuzații. Tudor Vladimirescu a fost ucis mișelește, la Târgoviște, în noaptea de 27 mai 1821. Acest sfârșit tragic al conducătorului revoluției din Țara Românească a fost caracterizat ca un “asasinat dezgustător” de către istoricul Elias Regnault. Karl Marx scria că Ipsilanti, la inspirația țarului, a trădat cauza grecească și l-a omorât în mod perfid pe Vladimirescu, conducătorul răsculațiilor români.

După arestarea lui Tudor, pandurii au intrat în Pitești, unde au rămas între 22 și 25 mai 1821. De aici, în mare măsură dezarmați de eteriști, au plecat, pe drumul Topanei, prin Păduroi, Profa, Făgețelu, Câmpu Mare, Vulturești, Dumitrești, participând apoi cu vitejie la luptele împotriva turcilor, din sectorul Drăgășani. Urmărită de armatele turcești, nu peste mult timp, a sosit la Pitești și oastea indisciplinată și demoralizată a eteriștilor, în frunte cu generalul Alexandru Ipsilanti, care a provocat o serie de distrugerii în mai multe zone ale orașului, în mod deosebit la Schitul Trivale, îndreptându-se apoi spre Rm. Vâlcea<sup>17</sup>.

Desfășurarea evenimentelor din timpul revoluției a fost urmărită cu mare atenție de către diplomația europeană. Consulii, agenții și alți informatori cunoscuți sau anonimi au alcătuit numeroase rapoarte, note, scrisori în care, deseori, este consemnat și orașul Pitești<sup>18</sup>.

Amintirea lui Tudor Vladimirescu, mare patriot, devotat maselor populare, este încă vie în memoria piteștenilor. La intrarea în Trivale s-a ridicat un bust al eroului din Vladimiri, iar una dintre principalele străzi ale municipiului îi poartă numele. El a devenit un simbol al luptei drepte și necontenite a poporului român pentru libertate socială și independență națională. Revoluția din 1821, unul dintre cele mai importante evenimente ale existenței noastre naționale, a prefațat cu vigoare epoca modernă a istoriei României.

Revoluția din 1821 a avut ca urmare imediată abolirea anacronicului regim fanariot, precum și restabilirea domniilor pământene. Programul politic al revoluției a deschis calea emancipării naționale, a realizării unității statale a poporului român. S-au creat totodată noi condiții pentru dezvoltarea social-economică, politică și culturală a Principatelor Române, aspect ce a cuprins inclusiv orașul Pitești.

<sup>16</sup> *Ibidem*, p. 251-252; v. și Marin Mihalache, *op. cit.*, p. 121..

<sup>17</sup> G. D. Iscru, *Revoluția din 1821, condusă de Tudor Vladimirescu*, Editura Albatros, București, 1982, p. 119 și urm.; Mircea T. Radu, *1821, Tudor Vladimirescu și revoluția din Țara Românească*, Edit. Scrisul Românesc, Craiova, 1978, p. 19 și urm.

<sup>18</sup> Hurmuzaki, Serie nouă, vol. II, *Rapoarte consulare austriece (1812-1823)*, Edit. Academiei, București, 1967, p. 606 și urm. (v. și alte documente externe).



## CONDIȚIILE SOCIAL –ECONOMICE ȘI POLITICE DIN PITEȘTI ÎN PERIOADA 1821-1848

În anii dintre revoluția condusă de Tudor Vladimirescu și revoluția burgezo-democratică de la 1848, s-a adâncit tot mai mult criza feudalismului. Ca urmare a tratatului de la Adrianopol (1829) și a Regulamentului Organic (1831), s-a lărgit baza social-economică a relațiilor capitaliste, s-a manifestat într-o mai mare măsură politica națională a Principatelor Române.

În ceea ce privește orașul Pitești, viața sa economică a fost dominată, în continuare, de mica producție de mărfuri și de activitatea comercială, iar spre sfârșitul perioadei vor apărea mici stabilimente de tip capitalist. Cataografiile vremii demonstrează cu claritate stadiul dezvoltării orașului Pitești. Astfel, dintr-o statistică negustorească și fiscală, datată la 14 noiembrie 1824, reiese că în orașele Pitești și Curtea de Argeș, existau în acel an 147 de cârciumi, băcănii și rachierii. După starea materială a celor trei categorii de comercianți, rezultă că 44 erau prăvălii de „frunte”, 42 de „mijloc” și 61 erau „coadă”. Ținând seama că orașul Pitești era mai dezvoltat și mai populat (1.011 familii) decât Curtea de Argeș (384 familii), se poate presupune că majoritatea acestor unități comerciale se aflau în capitala județului<sup>19</sup>.

Catagrafia din anul 1831 înregistrează în Pitești un adevărat evantai de 47 de profesii, cu un număr de 552 de meseriași și negustori, după cum urmează: 6 lipscani, 18 bogasieri, 27 cojocari subțiri, 42 cojocari groși, 38 de croitori, 6 calpacii, 63 cismari, 27 brașoveni, 24 abagii, 2 plăpumari, 1 ceasornicar, 2 argintari, 5 tâmplari, 8 bărbieri, 2 cafegii, 6 tutungii, 5 tabagii, 9 brutari, 5 cofetari, 58 cârciumari, 44 băcani, 5 căldărari, 18 boiangii, 3 șelari, 1 telal, 2 ceaprazari, 2 sticlari, 3 zugravi, 4 hangii, 28 arendași, 2 măcelari, 11 barbagii, 2 lumânărari de seu, 1 dulgher, 1 pescar, 1 olar, 4 precupeți, 2 bucătari, 15 tăbăcari, 1 fierar, 2 trăistari, 2 sureccii, 15 povarnagii, 2 capanlii și 21 de mămulari<sup>20</sup>. După cum ușor se poate constata, meseriile cele mai dezvoltate și care cuprindeau un număr mai mare de meșteri de calfe erau: cojocăria, cismăria, abageria, boiangeria și tăbăcăria - meserii, de altfel, tradiționale în orașul Pitești.

În comparație cu celelalte așezări urbane ale Țării Românești, în anul 1831, orașul Pitești se situa, din punct de vedere al numărului meseriașilor și al negustorilor, pe locul al patrulea după București, Craiova și Ploiești. Dezvoltarea orașului a fost favorizată și prin hotărârile adoptate de Adunarea Obștească, din care a făcut parte și Dincă Brătianu, deputat de Argeș.

Date deosebit de importante privind economia, starea urbanistică și demografică a orașului Pitești sunt furnizate prin „tabla statistică”, înaintată de „maghistratul” din Pitești, la 26 iunie 1832, Vorniciei din Lăuntru a Țării Românești<sup>21</sup>. Orașul Pitești împărțit atunci în patru „plăși” (galbenă, albastră, roșie și neagră), precum și în 14 mahalale, avea 4.000 de locuitori, așezați în 773 de case. Erau în funcțiune șase „fabrici” dintre

<sup>19</sup> Dum. Z. Furnică, *Documente privitoare la comerțul românesc, 1473-1868*, București, 1931, p.12 și urm.

<sup>20</sup> Vladimir Diculescu, *Bresle, negustori și meseriași în Țara Românească(1830-1848)*, Edit. Academiei, București, 1973, p. 99-107.

<sup>21</sup> Arh.St. București, fond Vornicia din Lăuntru, dosar 2.885/1831-1832. f. 100-101.

care „cinci de piei și una tabacheiriie lucrătoare cu picioru”, precum și două mori de apă. Numeroși orașeni se ocupau cu creșterea vitelor, având, în total, 497 de cai, 528 de boi, 339 de vaci, 254 de oi și 244 de porci<sup>22</sup>.

În perioada regulamentară au mai fost înființate în Pitești „o fabrică de pălării”<sup>23</sup> și „zahanaua din capul orașului a lui Petcu Abagiu unde, în anul 1844, au fost tăiate 3.010 vite din care s-au obținut 13.300 ocale de seu ce se vindea cu doi lei și două parale ocaua”<sup>24</sup>.

Catagrafia locală din anul 1835, întocmită după alte criterii față de cea din anul 1831, în sensul că reieșeau înregistrați numai negustorii și meșterii patentari, fără calfe, prezintă în orașul Pitești numărul de 423 de patentari<sup>25</sup>. În comparație cu celelalte orașe, în anul respectiv, Piteștii ocupau, în ceea ce privește numărul de meseriași și de negustori, locul opt după București, Craiova, Ploiești, Giurgiu, Câmpulung-Muşcel, Buzău și Târgoviște.

O amplă catagrafie a fost alcătuită în anul 1838, când orașul era împărțit în patru „văpsele” (galbenă, roșie, neagră, și albastră) și avea 800 de familii, cu circa 4.050 de locuitori. În viața economică a orașului predominau meseriașii și negustorii, al căror număr era cu mult mai mare față de catagrafiile anterioare. Specialitatea meseriașilor și a negustorilor arată astfel: 15 abagii, 36 arendași, 4 argintari, 30 băcani, 8 bărbieri, 1 bilargiu, 15 bogasieri, 21 boiangii, 4 bragagii, 15 brutari, 1 cărămidar, 1 cărăuș, 5 ceasornicari, 6 cercelari, 1 ceaprazar, 5 chirigii, 81 cizmari, 5 calpaccii, 2 cafegii, 3 cântargii, 53 cârciumari, 43 cojocari, 4 cofetari, 50 de croitori, 1 curelar, 1 cuțitar, 6 dulgheri, 22 fierari, 1 fămălar, 1 giuvaergiu, 2 hangii, 6 lăutari, 2 lemnari, 2 lipscani, 3 lumânărari, 1 marchitan, 8 măcelari, 9 mămulari, 1 morar, 5 negustori (geambași de vite mărunte), 1 olar, 9 pescari, 14 povarnagii, 2 plăpumari, 1 rîndaș, 1 scărar, 3 simigii, 1 sticlar, 4 sumagii, 4 surugii, 1 șăpcar, 1 șelar, 1 tăietor de tutun, 1 tabacciu, 22 tăbăcari, 1 telal, 4 tinichigii, 7 tâmplari, 2 tutungii, 37 vizitii, 2 vînători, 1 zidar și 2 zugravi<sup>26</sup>.

Comparativ cu numărul meseriașilor și al negustorilor înregistrați în anul 1831, se evidențiază creșteri la următoarele categorii de patentari: arendași, argintari, boiangii, brutari, ceasornicari, cizmari, croitori, dulgheri, fierari, măcelari, pescari, tăbăcari, tâmplari etc. În același timp se înregistrează o scădere a numărului de abagii, băcani, bogasieri, bragagii, cârciumari, cojocari, mămulari etc. Totodată, apar unele meserii noi, cum sunt: cercelar, chirigiu, sărar, sumagiu, surugiu, tinichigiu, neîntâlnite în catagrafia din anul 1831.

În oraș locuiau, de asemenea, 20 mari proprietari de pământ și case, printre care: Grigore Drăgoescu, Tudoraghe și Constantin Brătianu, Constantin Lerescu, Grigore Tigveanu, Nicolae Negulescu, Ion Raicoviceanu, Mihalache Lahovari, Costache și Enache Cornățeanu. Pe proprietățile lor lucrau, după unele date, 211 robi, în afară de slugi, ceea ce revenea, în medie, mai mult de zece robi de fiecare familie boierească.

Pământul de la marginea orașului era lucrat de 30 de plugari, care locuiau însă în vatra Piteștilor. Totodată, unii cetățeni care se ocupau cu

<sup>22</sup> Arh. St. Pitești, fond Prefectura (Ocârnuirea) jud. Argeș, dosar 1.368/1832, f. 10 v-11.

<sup>23</sup> Vladimir Diculescu, *op.cit.*, p.112-115.

<sup>24</sup> *Istoria României*, III, Edit. Academiei, București, 1964, p.961.

<sup>25</sup> I. Cojocaru, *op. cit.*, II, 1958, p. 834.

<sup>26</sup> Arh. St. Pitești, *Catagrafia Judeșului Argeș din 1838. Condica orașului Pitești*.

creșterea vitelor dețineau: 476 de cai, 395 de boi, 238 de vaci, 181 de oi, 85 de capre, 269 de porci, 19 bivoli, 5 catâri, precum și 45 stupi de albine.

Concomitent cu dezvoltarea producției meșteșugărești și manufacturiere, s-au intensificat relațiile comerciale ale orașului Pitești. Mărfurile produse aici erau semnalate frecvent în mai multe orașe din țară și în unele centre de peste hotare. Majoritatea legăturilor comerciale ale orașului gravitau însă spre centrele din Transilvania - Brașov și Sibiu - care, datorită dezvoltării lor economice, ofereau condiții prielnice schimburilor neîntrerupte de mărfuri ce favorizau ambele părți. Pe drumul mare comercial al Piteștilor, din Transilvania ajungeau în Țara Românească diferite publicații, activitate care a fost îndeaproape organizată de mai mulți intelectuali, printre care și George Bariț<sup>27</sup>.

În perioada 1829 – 1848, numeroși negustori din Pitești au practicat un comerț intens cu orașele din Transilvania, în special cu Brașovul și Sibiu, atât prin Bran, cât și prin Căineni. Printre aceștia amintim pe „Toma Nicolau din Pitești care avea a face cu orașele din Ardeal și chiar cu Budapesta”<sup>28</sup>, pe Răducanu Paraschivescu, Tudor Petcu, N. Sfetcu, Tudor Lelea, Panait și Constantin Moraitu, Marin Iota, Ion Pandlele, C. Ioan, P. Dobrian, Mihai Crăciun, Greciu Argintaru, Moise Ghinea, Isidor Friedrich, Nic. Raicovici, N. Popovici, N. Alexeescu și alții<sup>29</sup>. Unii negustori piteșteni, ca Dincă Capitanovici, au desfășurat o interesantă activitate comercială de tranzit, practicând cu deosebire vânzarea mărfurilor din Transilvania la București<sup>30</sup>.

Prin aceste relații comerciale cu Transilvania, devenite permanente, orașul Pitești a contribuit, de-a lungul anilor, la menținerea și consolidarea sentimentelor de unitate națională a populației românești aflată pe versantele Carpaților.

Ca urmare a aplicării prevederilor Regulamentului Organic, în anul 1831 se va înființa „maghiistratul” orașului Pitești, care mai târziu va deveni primăria comunei urbane Pitești. Conducerea „maghiistratului” era încredințată sfatului orășenesc, format din trei membri aleși anual de deputați. Aceștia, la rândul lor, erau aleși pe cartiere de către orășeni. Membrilor sfatului orășenesc li se impuneau următoarele condiții: să fie români, să locuiască în oraș, să aibă vârsta de 30 de ani, precum și o avere imobiliară de 8.000 lei. De asemenea, deputații erau aleși numai dintre românii proprietari, având o avere imobiliară în localitate în valoare de cel puțin 2.000 de lei și vârsta de 25 de ani. Dreptul de alegători îl aveau și străinii stabiliți în oraș cu cel puțin doi ani în urmă și care plăteau o chirie minimă de 300 de lei. Cu șase luni înainte de alegeri, ei confirmau în scris sfatului orășenesc că se supun la toate îndatoririle.

Primele alegeri pentru „mădularile” sfatului orășenesc din Pitești au avut loc la 21 octombrie 1831, când „prezident” a fost ales Mihai Popescu<sup>31</sup>. Pentru bunul mers al maghiistratului, președintele sfatului orășenesc numea pe secretar, precum și unul sau doi „scriitori”. Printre atribuțiile

<sup>27</sup> George Bariț și contemporanii săi. Documente literare, vol.VI, Edit. Minerva, București, p.86.

<sup>28</sup> N. Iorga, *Negoțul și meșteșugurile în trecutul românesc*, București, 1906, p.142; idem, *Opere economice*, 1982, p.749.

<sup>29</sup> Dum. Z. Furnică, *op. cit.*, p. 16 și urm.

<sup>30</sup> Arh. St. Pitești, fond Primăria orașului Pitești, dosar 4/1832 și 3/1833.

<sup>31</sup> *Ibidem*, dosar 8/1831.

sfatului orășenesc amintim: încasarea veniturilor și administrarea lor în mod chibzuit, dezvoltarea comerțului și a industriei, frânarea speculei, organizarea pompierilor, întreținerea școlii, îngrijirea sănătății populației, măsuri pe linia alimentării cu apă, a iluminatului public și a înfrumusețării localității, pavarea străzilor și construcția podurilor. Instituția respectivă îndeplinea și unele obligații de notariat ca: eliberări de adeverință, autentificări de zapise și de înscrisuri, legalizări de acte de dobândă, închirieri, împrumuturi, vânzări etc.

Încă de la înființare, magistratul din Pitești, prin sfatul orășenesc, a întreprins măsuri hotărâte pentru a-și realiza atribuțiile. În fiecare an a întocmit un registru unde erau trecute veniturile realizate din taxele pe băuturi (accize), a luat măsuri pentru buna aprovizionare a orășenilor cu produse agroalimentare<sup>32</sup>, a întocmit liste cu prețurile acestora, urmărind îndeaproape respectarea lor<sup>33</sup>, precum și procurarea lumânărilor pentru iluminat, întreținerea felinarelor etc.<sup>34</sup>

Una dintre cele mai mari realizări ale sfatului orășenesc din Pitești a fost înființarea școlii naționale, care și-a deschis cursurile la începutul anului 1833<sup>35</sup>. După înființare, cu banii strânși de la diferiți orășeni, s-a extins preocuparea în vederea dotării școlii cu material didactic și cărți pentru bibliotecă, ajutorării elevilor săraci, organizării examenelor, care se țineau în mod public, reparării și curățeniei localului<sup>36</sup>.

Întrucât în anul 1831, în Pitești au murit de holeră un număr de 45 de locuitori<sup>37</sup>, atenția sfatului orășenesc s-a orientat spre îngrijirea sănătății populației. În acest scop, s-au colectat sumele necesare pentru plata medicului orașului, pentru amenajarea unui spital și a unei farmacii, achiziționarea instrumentelor medicale și a medicamentelor<sup>38</sup>.

În această perioadă, orașul Pitești avea aspectul unui modest târg medieval, cu „ulițe” înguste, nealiniat, nepavate și neîngrijite, fiind străbătut de mici ape curgătoare necanalizate, care deseori se revărsau și inundau casele locuitorilor. În primii ani ai existenței magistratului, se semnalează „dorința și silința pentru înfrumusețarea orașului întru toate și cât se va putea mai bine”<sup>39</sup>.

Documentele de arhivă demonstrează că, după anul 1832, au fost luate măsuri pentru deschiderea de noi străzi, alinierea și pavarea altora. Astfel, o nouă stradă a fost deschisă în anul 1834, între „Ulița mare” (strada Victoriei) și „Ulița grecilor” (1 Mai), iar alta în mahalaua Sf. Ion.<sup>40</sup> În vara anului 1835, au început lucrările de lărgire, aliniere și pavare, cu piatră și nisip, „pă ulița din dosul Târgului cel mare, din mahalaua Sf. Gheorghe, care răspunde în piața târgului”<sup>41</sup> (probabil actuala stradă Teiuleanu). Deși s-a prevăzut ca lucrările să se termine până în octombrie 1835, acestea s-au încheiat abia în vara anului următor, deoarece „un număr de 22 proprietari s-au împotrivit la tăierea andramalelor, strășinilor și tărăbilor pentru alinierea străzii.”<sup>42</sup> Potrivnici alinierii străzilor erau și

<sup>32</sup> *Ibidem*, dosar 9/1831, 78/1833 etc.

<sup>33</sup> *Ibidem*, dosar 3 și 6/1831, 18/1832, 2 și 18/1833, 2 și 51/1834, 4/ 1837 etc.

<sup>34</sup> *Ibidem*, dosar 6/1831, 23/1832, 4/1833, 15/1839

<sup>35</sup> *Ibidem*, dosar 14/1831-1832.

<sup>36</sup> *Ibidem*, dosar 59/1833, 7/1839, 13/1840 etc.

<sup>37</sup> *Ibidem*, fond ocârmuirea jud. Argeș, dosar 95/1832, f. 10 v-11.

<sup>38</sup> *Ibidem*, fond Primăria orașului pitești, dosar 15/1832, 10/1837, 9/1840.

<sup>39</sup> *Ibidem*, Ocârmuirea jud. Argeș, dosar 134/1835, f. 64-65.

<sup>40</sup> *Ibidem*, dosar 95/1834, f. 22

<sup>41</sup> *Ibidem*, dosar 134/1835, f. 33

<sup>42</sup> *Ibidem*, dosar 77/1836, f. 1-2.

o serie de proprietari din „tagma boierească din mahalaua grecilor”<sup>43</sup> și din alte cartiere. De altfel, consiliul orașenesc a avut de înfruntat aproape permanent împotrivirea a numeroși proprietari, în ceea ce privește sistematizarea localității. Cu toate acestea, în anul 1837 au început lucrările de sistematizare și pavare cu piatră a două din arterele principale ale orașului: „Ulița mare a târgului” (str. Victoriei) și „Ulița cea mare boierească”(str. 1 Mai)<sup>44</sup>.

După anul 1833, au fost amenajate mai multe podețe pe diferite străzi, iar în perioada 1837-1839, s-a inițiat acțiunea de numerotare a caselor<sup>45</sup>. În anii 1830 s-a luat inițiativa construirii unui pod corespunzător peste râul Argeș, anunțându-se „mezat” printr-o asemenea lucrare. Aceeași ofertă s-a făcut și în 1838 pentru realizarea podului după „planul săvârșit de d' Arcudinski”. Lucrarea se va termina după anul 1843, când s-a anunțat licitația pentru „vânzarea venitului podului de peste Argeș, din preajma orașului Pitești”<sup>46</sup>.

Începând cu 1833, s-au făcut demersuri pentru mutarea târgului săptămânal al orașului de pe moșia Stănceanca (astăzi cartierul Trivale) pe moșia orașului, în locul cunoscut sub numele „Târgul din Vale”, în apropiere de râul Argeș. Soluționarea definitivă a acestui caz a fost mult timp tergiversată, ceea ce i-a determinat pe locuitori să solicite autorităților, chiar și în anul 1870, organizarea târgului pe „locul comunei”, la punctul numit „Puțul lui Zarafu”. Documentele consemnează că târgul săptămânal, în anul 1863, a funcționat în zona numită „Târgul din Vale”<sup>47</sup>. În anul 1878, călătorul francez Joseph Reinach a notat că târgul de vite (oborul) se află, încă, pe platoul din Trivale.

Autoritățile locale au intervenit energic, în această etapă, pentru sporirea preocupărilor de păstrare a curățeniei, problemă tratată atunci cu multă nepăsare. Semnificative în acest sens sunt și sesizările doctorului Karol Szekeli, adresate în 1835 Ocârmuirii județului: „Aicea în Pitești, în mahalaua Sfântu Gheorghe din dos este un pod de lemn, din vechime făcut, care și astăzi se află putrezit...Fiind șanțu astupat și neavând canalu curgerii...poate să pricinuiască o boală între norod”. Același medic arată că „negustorii cînd se află în ale lor îndeletniciri în prăvăliile împrejurate cu biserica Sf. Gheorghe (deci în centrul orașului-n.n.) fac tot felul de murdăf, scoțându-l de prin casele și curțile lor, în loc a-l căra afară din oraș, dimpotrivă, l-au aruncat pe lîngă zidul caselor...Aceasta aduce la toată obștea vătămare de sănătate”<sup>48</sup>. Raportul solicita măsuri energice pentru îmbunătățirea curățeniei și a igienei orașului, ceea ce în anii următori se va realiza într-o mai mare măsură.

Piteștenii, ca de altfel toți orașenii din Țara Românească, Muntenia au aprobat, cu mari speranțe, alegerea, în 1842, a noului domnitor Gheorghe Bibescu, care anunțase înfăptuiri ce favorizau dezvoltarea relațiilor

<sup>43</sup> *Ibidem*, dosar 95/1834, f. 66

<sup>44</sup> *Ibidem*, dosar 73/1837, f. 124.

<sup>45</sup> *Ibidem*, Primăria orașului Pitești, dosarele 31/1838 și 19/1839.

<sup>46</sup> *Bibliografia analitică a periodicelor românești*, I, 1790-1850, partea a II-a, Edit. Academiei, București, 1966, p. 766-768; Arh. St. Pitești, fond Primăria orașului Pitești, dosar 16/1832.

<sup>47</sup> Arh. St. Pitești, fond Primăria orașului Pitești, dosarele 27/118/1833 și 18/1870; *Documente privitoare la istoria economică a României*. Statistica Ț. R. și Moldova, B, 1, București, 1960, p. 247.

<sup>48</sup> *Ibidem*, Ocârmuirea jud. Argeș, dosar 7 474/1835, f. 5; dosar 4628, f. 139.

de producție în consens cu cerințele etapei istorice respective<sup>49</sup>. Locuitorii din Pitești au adresat o frumoasă scrisoare de felicitare noului domnitor, la alegerea sa. Nu peste mult timp, orașul Pitești a fost vizitat de domnitorul Gheorghe Bibescu<sup>50</sup>.

Spre jumătatea secolului al XIX-lea, în Pitești au fost frecvente tot mai multe elemente ale dezvoltării economice, sociale și culturale de tip capitalist. De evidențiat și faptul că în urma planului elaborat de arhitectul Blazano din Triest, începând cu anul 1845 s-a îmbunătățit starea șoselei spre București și apoi a celei spre Slatina și Craiova. Lucrările s-au desfășurat îndeosebi în perioada 1846-1848, folosindu-se pe lângă forța de muncă a țăranilor, care era predominantă, munca salariată a unor orașeni. Aceasta va înlesni intensificarea legăturilor orașului Pitești pe diferite planuri, inclusiv politic, cu capitala Țării Românești și cu părțile Olteniei, precum și creșterea numărului de lucrători. De asemenea, înainte de 1848 s-au înființat în Pitești o agenție-starostie și un oficiu poștal, filiale ale consulatului austriac din București<sup>51</sup>.

Pe baza înlesnirilor economice stabilite de Regulamentul Organic, în Pitești au funcționat, înaintea revoluției de la 1848, șapte „fabrici”, în care se realizau pălării, săpun, piele, tutun, preșuri și rogojini, toate fiind proprietatea unor locuitori români din oraș<sup>52</sup>.

Printre evenimentele politice mai importante ale aceleiași perioade, amintim adeziunea unor piteșteni la revoluția din 1826, condusă de Simion Mehedințeanu, participant la revoluția din 1821, așa cum a fost cazul lui Toma Brătianu, refugiat la Sibiu, pentru care domnitorul Țării Românești, Grigore Ghica, precum și comandantul trupelor otomane de ocupație din Pitești, au insistat, fără succes, să fie adus sub escortă dincoace de munți<sup>53</sup>. Toma Brătianu a fost acuzat că a îndemnat pe Simion Mehedințeanu la revoltă.

În anul 1827, după înființarea „Societății Literare”, la Golești s-a definitivat statutul acestei societăți, pe care au depus jurământul Dinicu Golescu, Ion Heliade Rădulescu și Stanciu Căpățâneanu, urmărindu-se realizarea principiilor novatoare, referitoare la dezvoltarea învățământului modern românesc, înființarea de publicații în limba română, abolirea monopolului tipografic, încurajarea traducerilor în limba română, reînnoirea instituțiilor fundamentale ale statului, înfăptuirea de reforme administrative, înființarea unui Teatru Național ș.a.<sup>54</sup> Asemenea acțiuni au promovat ideile progresiste care au stat la baza programului revoluționar de la 1848.

Remarcabil este faptul că în orașul Pitești a existat un important centru al mișcării revoluționare de la 1840, preluând la revoluția de la 1848. Mișcarea urmărea obținerea independenței, lichidarea regimului feudal,

<sup>49</sup> *Istoria parlamentului și a vieții parlamentare din România până la 1918*, Edit. Academiei, 1983, p. 56; din Adunarea obștească extraordinară care a ales pe domnitor a făcut parte și un deputat din partea orașului Pitești.

<sup>50</sup> *Curierul românesc*, XV, 1843, p. 9-10. În 1842, au candidat la domnie, printre alții, Gheorghe (Iordache) Golescu și Nicolae C. Golescu, originari din Golești-Pitești.

<sup>51</sup> *Istoria României*, III, 1964, p. 979; *Filatelia*, XI, nr. 6, 1962, p. 3-4.

<sup>52</sup> G. D. Iscru, *Introducere în studiul istoriei moderne a României*, Edit. Științifică și Enciclopedică, București, 1983, p. 329.

<sup>53</sup> *Răscoala din 1821. Documente interne*, II, Edit. Academiei, București, 1959, p. 354-355.

<sup>54</sup> Constantin Vlăduț, *Ion Cămpineanu*, Edit. Științifică, București, 1973, p. 78-79.

elaborarea unei constituții care să prevadă egalitatea cetățenilor, proclamarea republicii democratice etc.

Pregătirile au început în anii precedenți, iar în mai 1840 s-a constituit o societate secretă, acțiunile fiind inițiate și conduse de către tânărul intelectual patriot Dimitrie (Mitică) Filipescu, doctor în drept la Paris (al doilea român cu acest titlu), preocupat de aplicarea unor reforme structurale politice, economice și sociale în Țara Românească. La mișcarea revoluționară au aderat: Nicolae Bălcescu, subofițer de cavalerie într-un regiment din București, din care făcea parte și iuncărul (ofițerul) I.C. Brătianu; cunoscutul patriot Eftimie Murgu, profesor și avocat bănățean; Dimitrie Macedonschi, fost căpitan în oastea lui Tudor; Marin Serghiescu și Sotir Geranu, scriitori la Departamentul Vistieriei; Constantin Telegescu, inginer hotarnic, fost iuncăr în oaste ș.a. Dintre adepții mișcării, care au activat în Pitești și în alte localități din județul Argeș, menționăm pe Nae Gălășescu; Anton Panovschi, ajutor de subocârmuitor, recrutat de Nicolae Bălcescu, binecunoscut în casa Bălceștilor, și pe Costache Cămărășescu.

Într-un document, se arată că, la 24 octombrie 1839 sau 1840 (nu este indicat anul), propangandiștii („apostolii”) Marin Serghiescu și C. Telegescu au plecat la Pitești pentru a se înțelege cu „partizanii, profesorii școlii și alți necunoscuți”. În Pitești mișcarea era supravegheată îndeaproape de autorități și de informatorii domnului Al. Ghica. Clucerul C. Brătianu din Pitești relatează că unul dintre „complotiști”, anume C. Telegescu, a anunțat pe alții „ca să fie gata, că s-au apropiat vremea cea dorită”.

Din dispoziția domnitorului, la 20 octombrie 1840, au început arestările, C. Telegescu și apoi alții membri fiind arestați în Pitești sau în județ și trimiși la București de către ocârmuitorul județului Argeș. În februarie-martie 1841, s-a judecat procesul participanților la mișcare. Inculpatul C. Telegescu a declarat la proces, printre altele, că „prințipurile de legi”, adică obiectivele din programul mișcării, „mi s-au citit la Pitești de Gălășescu”. Serghiescu, Telegescu, Geranu ș.a. au fost condamnați la zece ani de ocnă; Filipescu, Cămărășescu ș.a. la opt ani de închisoare; N. Bălcescu la trei ani de reclusiune, fiind minor, iar Anton Panovschi a fost achitat, dar pus sub supravegherea poliției.

Precizăm că mulți adepți ai mișcării din 1840 au participat și la revoluția din 1848: N. Bălcescu, Serghiescu, Geranu, Gălășescu ș.a.

În acest context, semnalăm că, în decembrie 1838, funcționa ca „vel agă al orașului Pitești” (șef al poliției) Ruset, care se va afirma în timpul revoluției din 1848<sup>55</sup>.

Situația politică internațională din deceniul patru al secolului trecut a impus diferite măsuri de factură militară, atât pentru asigurarea ordinii interne, cât și pentru apărarea Țării Românești în fața unor eventuale atacuri din afară. În asemenea condiții, în anul 1838, s-a aflat încartiruit la Pitești unul dintre primele regimente ale armatei noastre naționale, orga-

<sup>55</sup> G. Zane, *Mișcarea revoluționară de la 1840 din Țara Românească*, SMIM, III, 1963, p. 185-313; idem, *Le mouvement révolutionnaire de la 1840...*, Edit. De l'Académie, Bucarest, 1964; idem în *N. Bălcescu...*, Edit. Eminescu, București, 1975, p. 139-219; Cornelia Bodea, *1848 la români. O istorie în date și mărturii*, Edit. Științifică și Enciclopedică, București, 1982, p. 108, 159.

nizate în 1830, în cadrul căruia Nicolae C. Goleșcu ocupa un important post de comandă militară<sup>56</sup>.

În vara anului 1832, generalul rus Pavel Kiselev a vizitat orașul Pitești<sup>57</sup>. A fost primit de Dincă Brătianu, deputat argeșean în Adunarea Obștească Extraordinară, ispravnic al județului Argeș, și de Mihai Popescu, președinte al Sfatului orășenesc și al Maghiștratuului Orașului Pitești.

De altfel, localitatea Pitești a fost vizitată în aceste decenii de mai multe personalități europene, din ale căror impresii desprindem informații despre aspectul și nivelul său de dezvoltare. Așa de exemplu, diplomatul danez Clausewitz, noul consilier al legației țării sale la Istanbul, venind de la Sibiu, a trecut prin Curtea de Argeș și a ajuns la Pitești în ziua de 3 mai 1824. Pe valea Argeșului a observat lanuri cu porumb. A fost bine primit și invitat la masă de șeful poștei din Pitești, Steriopol, care vorbea curent germana și italiana. Acesta avea o casă frumoasă, înconjurată de grădină. Casa ea bine mobilată, între altele având și un fotoliu englezesc. Grajdul poștei, cu 80 de cai, era bine zidit și întreținut. A rămas impresionat de buna gospodărire a sediului poștei din Pitești<sup>58</sup>.

Călătorul englez R. Walsh (1772-1852), capelan al ambasadei britanice din Istanbul, atașat pe lângă ambasadorul Strangford, revenind în Anglia, a trecut prin Țara Românească, în anul 1824. La Pitești (Petesh), a sosit pe o vreme rea, când băntuia și ciurma. La bariera orașului a fost oprit pentru a intra în carantină. După ce a dovedit că este curier diplomatic a primit aprobarea necesară pentru a se odihni în oraș. Localitatea avea aproape 1.000 de case, cu grădini și curți înjmuite cu gard, deci un aspect frumos. A remarcat Dealurile Piteștilor (care i s-au părut a fi munți) acoperite cu păduri, în mijlocul cărora se zăreau castele, mănăstiri și biserici. Locuitorii schimbaseră portul și stilul de viață. Aveau un aer de satisfacție și independență europeană. Turbanelle și bonetele de postav alb, dispăruseră, fiind înlocuite de haine negre și pălării de fetru<sup>59</sup>.

Căpitanul englez Charles Colville Frankland, în anul 1828, a trecut prin Turnu Roșu, Căineni, Curtea de Argeș și a ajuns la Pitești, unde a constatat existența unor poduri, „simptome de comerț”, case bune boierești, iar lângă oraș se afla „castelul” unei rude a lui Steriopol, cu fazani în curte<sup>60</sup>.

M. Cochelet, agent și consul general al Franței în Principatele Valahiei și Moldovei, între 1834-1839, a parcurs vechiul drum al poștei dintre Sibiu și București, prin Turnu Roșu, Căineni, Curtea de Argeș, Pitești. După ce a vizitat mănăstirea de la Argeș, în ziua de 12 decembrie 1835, a pornit spre Pitești. „La ora două m-am urcat în trăsură; de data aceasta erau înhămați doisprezece dintre cei mai buni cai care se puteau găsi în Valahia...La Pitești n-am ajuns decât la ora două dimineața. Coborând din trăsură, am fost întâmpinat la scară de un bărbat cu înfățișarea plăcută, îmbrăcat în uniformă, cu șapcă și sabie ca a subprefecților noștri, cu excepția broderiei care, în loc să fie o ghirlandă de stejar, era din ramuri de

<sup>56</sup> Anastasie Iordache, *Golești. Locul și rolul în istoria României*, Edit. Științifică și Enciclopedică, București, 1979, p. 43-44.

<sup>57</sup> V. Diculescu, *Viața cotidiană a Țării Românești în documente. 1800-1848*, Edit. Dacia, Cluj, 1970, p. 73.

<sup>58</sup> C. I. Karadja, *Un diplomat danez la curtea lui Grigore Ghica-Vodă (1824)*, Revista istorică, XIV, nr. 10-12, București, 1928, p. 361-362.

<sup>59</sup> R. Walsh, *Voyage en Turquie et à Constantinople*, Paris, 1828, p. 186-188.

<sup>60</sup> N. Iorga, *op. cit.*, p. 649-650.



măslin, lucrată în argint, asemeni uniformei consulilor francezi. Omul era ispravnicul sau prefectul Piteștilor. M-a primit la el în salon, unde am găsit o cină minunată, servită impecabil, și asta numai pentru mine, căci, în ciuda tuturor insistențelor mele, prefectul n-a vrut să ia loc. Fiica sa, care vorbea destul de bine franceza, a făcut oficiul de interpret, atunci când i-am mulțumit tatălui ei pentru primirea îndatoritoare...”<sup>61</sup>. În 1838, președintele al Maghiștratuului orașului Pitești era Dumitru Drăgănescu.

Ne rețin atenția aprecierile doamnei A. de Carlowitz, care, în anul 1846, însoțită de contele de Weisbach, în drumul lor de la Gorj spre Curtea de Argeș s-au oprit, pentru scurt timp, și în orașul Pitești: „Capitala Argeșului, la care se ajunge după un drum de noapte cu privighetori și iepuri care trec drumul, e un oraș de 11-12.000 locuitori (oficial, în 1859, orașul va avea 7.229 locuitori – n.n.), cu o mănăstire, mai multe biserici, cu poduri și case bune. Sunt negustori bogați... Boieri cu vizitii în livrele ies mai mult noaptea, pe răcoare, în trăsură, felinarele fiind aprinse; doamnele exhibează scumpe cașmiruri, s-ar fi făcând și danțuri de străzi la aceste ceasuri ale primblării și petrecerii”.<sup>62</sup>

Aspectele vieții economice, sociale, politice și culturale din Pitești, în perioada imediat următoare revoluției din 1821, asemenea celor din toate localitățile urbane ale țării românești - Muntenia, Moldova și Transilvania - demonstrează accentuarea tot mai pregnantă a elementelor de factură burgheză, frânte încă de o serie de rămășițe ale orânduirii feudale.

### **Anul revoluționar 1848 în Pitești**

Piteștii au contribuit efectiv la pregătirea și la desfășurarea revoluției de la 1848, care, prin programul său, deschide noi posibilități pentru evoluția tuturor localităților în epoca modernă, pentru făurirea unității noastre statale.

Obiectivele majore ale revoluției, exprimate într-un amplu context național, au constituit idealul de luptă pentru masele populare din orașul Pitești și din împrejurimi, atât în timpul evenimentelor din anul 1848, cât și din perioada următoare. Subliniem că reședința județului Argeș a fost unul dintre principalele centre ale revoluției din 1848, în primele rânduri aflându-se frații Dumitru și Ion C. Brătianu. Semnificativ este și faptul că în imediata apropiere a orașului Pitești, la Golești, s-a construit un alt important centru revoluționar, unde s-au plămădit și de unde s-au propagat cele mai înaintate idei ale epocii. Activitatea fraților Ștefan, Nicolae, Radu și Alexandru Golescu – Albu, fiii lui Dinicu Golescu, a vărului lor Alexandru Golescu – Țăpălaș, fiul lui Iordache Golescu, s-au desfășurat deseori în Pitești și la Golești.

Tradiția păstrează amintirea întâlnirilor conspirative, pentru pregătirea revoluției, dintre Nicolae Bălcescu și frații Golești, în casa Raco-

<sup>61</sup> Simona Vărzaru, *Prin Țara Românească, călători străini din secolul al XIX-lea*, Edit. Sport-Turism, București, 1984, p. 54.

<sup>62</sup> N. Iorga, *Istoria românilor călători*, III, București, 1929, p. 259, 260; idem, ed. 1981, p. 553. Prin Pitești a trecut, de asemenea, celebrul compozitor și pianist Franz Liszt (1811-1886), în timpul călătoriei sale de la Sibiu la București, în anul 1846 (v. Th. Bălan, *Franz Liszt*, Edit. Muzicală, București, 1963, p. 349-357, iar în 1847-1848, Johann Strauss – fiul.

viceanu, din zona orașului Pitești. De remarcat totodată că mai mulți membri ai Comitetului Revoluționar de la 1848, ai Guvernului Provizoriu, precum și alți conducători ai revoluției de la 1848, cum au fost Dumitru și Ion C. Brătianu, ulterior militanți pentru unire și independență



Frații Golești: Ștefan, Nicolae, Alexandru și Radu, fruntași ai revoluției de la 1848.

statală, sunt originari din această zonă. Concepția și activitatea revoluționară a Goleștilor și a Brătienilor s-au contopit cu patrimoniul lor ardent, cu dragostea pentru popor, cu dorința de a realiza progresul țării și unitatea românească. Goleștii au preluat și au dezvoltat în condiții noi faptele și ideile părinților lor, Dinicu și Iordache Golescu, ctitori de cultură românească.

Ștefan C. Golescu (1809-1874), Nicolae C. Golescu (1810-1877), Radu C. Golescu (1814-1882), Alexandru C. Golescu (1818-1873) și vărul lor, Alexandru C. Golescu (1819-1881) au făcut parte din Comitetul care a pregătit revoluția de la 1848. În acest comitet au activat, de asemenea, Dumitru C. Brătianu (1818-1892) și Ion C. Brătianu (1821-1891), ambii născuți la Pitești. Ștefan C. Golescu a fost ales în guvernele provizorii de la 9 iunie 1848 și 11 iunie 1848, când a devenit ministru de justiție. În guvernul de la 11 iunie 1848, Nicolae C. Golescu a primit funcția de ministru de interne.

La 14 iunie 1848, în noua componentă a Guvernului revoluționar au intrat: Ștefan C. Golescu – membru în guvern, Alexandru C. Golescu – secretar și Nicolae C. Golescu – ministrul Treburilor din Lăuntru (interne). Ștefan C. Golescu va face parte, de asemenea, din efemera Locotenență domnească, formată din șase membri, iar apoi, Nicolae C. Golescu, din Locotenența domnească formată din trei membri. Un alt revoluționar, Dimitrie C. Golescu (1807-1892) a fost, în vremea revoluției, administrator al județului Brăila.

În timpul revoluției de la 1848, printre alte activități, Dumitru C. Brătianu a participat la marea adunare populară de la Blaj, din 15 mai. În aceeași perioadă a îndeplinit misiuni diplomatice la Constantinopol, Viena și Pesta. Ion C. Brătianu a contribuit direct și la desfășurarea acțiunilor de la Pitești. Împreună cu Goleștii, frații Dumitru și Ion C. Brătianu au fost printre cei mai fervenți susținători ai propagandei și inițiativelor

revoluționare de la 1848<sup>63</sup>. Ion C. Brătianu a deținut funcția de secretar al Guvernului provizoriu, alături de C. A. Rosetti, Nicolae Bălcescu și Alexandru C. Goleșcu. După înfrângerea revoluției, atât Goleștii<sup>64</sup>, cât și frații Brătianu au fost exilați, dar au continuat să activeze pentru o nouă revoluție românească, iar apoi pentru Unirea Principatelor.

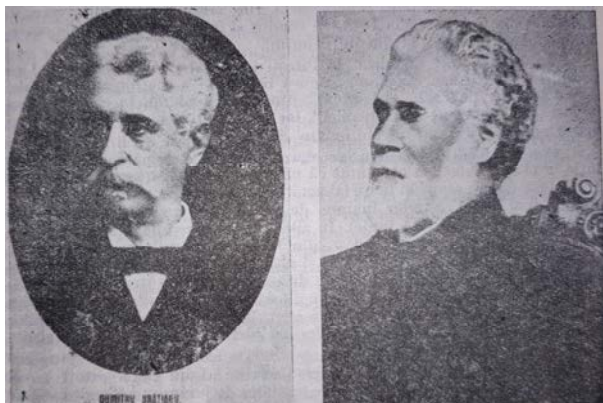

Revoluționarii de seamă de la 1848, unioniștii și luptătorii pentru independență – Dumitru și Ion C. Brătianu, născuți la Pitești.)

Prin acțiunile lor, Goleștii și Brătienii și-au înscris numele și faptele în istoria națională. Este necesar să subliniem că revoluționarul piteștean Dumitru Brătianu, în anii 1851-1854, l-a cunoscut personal pe Karl Marx, în calitate sa de reprezentant al emigranților români din Paris în Comitetul central democratic european de la Londra. De altfel, frații Dumitru și Ion C. Brătianu au solicitat direct sprijinul revoluționarilor din Anglia, făcând apel, în primul rând, la ajutorul lui Marx și Engels, în scopul apărării libertății și drepturilor poporului român împotriva agresiunii țariste, habsburgice și otomane, declanșate asupra Principatelor Române în timpul războiului Crimeii. Creatorii socialismului științific au susținut, într-o serie de articole și lucrări, aspirațiile legitime la independență și unitate națională ale românilor<sup>65</sup>.

În anii premergători revoluției de la 1848, C. A. Rosetti a îndeplinit, în Pitești, pentru o scurtă perioadă, funcția de șef al poliției locale<sup>66</sup>. Înainte

<sup>63</sup>Anastase Iordache, *op. cit.*, p. 72, 76.

<sup>64</sup>Dintre revoluționarii s-a remarcat și C. Racoviță (1830-1891) care făcea parte din familia Goleșcu. În 1849 s-a aflat în Munții Apuseni, unde a luptat ca tribun în legiunile lui Avram Iancu și Boteanu (v. M. Totu, St. Com. Ist. Etnogr., Golești, 1974, p. 50-65).

<sup>65</sup>*Condițiile istorice ale apariției și dezvoltării clasei muncitoare din România. Făurirea și afirmarea partidului său politic (1821-1893)*, Edit. Politică, București, 1984, p. 168-169 (v. și bibliografia indicată în notele nr. 46 și 47).

<sup>66</sup>Vasile Netea, *C. A. Rosetti*, Edit. Științifică, București, 1970, p. 32.

de izbucnirea revoluției, în Pitești a fost înființat un cazinou, unde se citeau ziare românești și străine sau se organizau întruniri cu caracter politic<sup>67</sup>. Printre participanții la întruniri și dezbateri se numărau: Andrei Pretorian – profesorul școlii statului, avocatul Gheorghe Petrescu, Nicolae Balotă – mic proprietar de pământ, funcționarul Ilie Trifonescu și alții care, în cursul evenimentelor de la 1848, au condus și impulsionat acțiunile maselor populare din oraș și din împrejurimi.

În 1848 a fost organizat la Pitești un club revoluționar, având ca prezident pe Nicolae Coculescu, figură marcantă a vieții politice locale, iar ca secretar pe Tache Grigoriu, scriitorul tribunalului. În cadrul clubului s-a citit “Gazeta Transilvaniei”, iar mai mulți membri ai săi “erau foarte amatori de fapte revoluționare”<sup>68</sup>.

Comisia, alcătuită pentru cercetarea celor care au participat la revoluție în orașul Pitești, a constatat că un piteștean, locotenentul în rezervă Toma Conțescu, “a pus în lucru izbucnirea revoluției, acolo în partea locului în luna mai 1848”, așadar înainte de declanșarea revoluției la Islaz (9 iunie) și la București (11 iunie). În zilele de 29, 30 și 31 mai 1848, Toma Conțescu “a invitat pă clăcașii... din Racovița (localitate din imediata apropiere a orașului Pitești – n.n.) și alții alăturați lăcuiitori la răzvrătire, făgăduindu-le arme, bani și apărare de toate datoriile sătești și proprietărești, după care, puindu-se în capul lor, înarmați fiind cu ciomege, au mers de au călcat tahtul (sediul – n.n.) subcârmuirii și le-au zis sătenilor că să nu mai primească în satele lor pă nici un dregător al stăpânirii”.

Izbucnirea revoluției, la 11 iunie 1848, a fost susținută de piteșteni cu mare entuziasm. Un martor ocular declara: “I-am găsit pe toți...cei ce se adunau ca revoluționari la locuri publice de jurământuri și alte puneri la cale...”<sup>69</sup>. Printre comisarii de propagandă, care au activat în județul Argeș, s-au aflat Andrei Pretorian, Costache Catina, Nicolae Nanu, Ștefan Turnavitu, Ion I. Mihăieanu, I. Pușcașu, Ioan Petrescu și alții. Andrei Pretorian a publicat mai multe articole în “Pruncul Român”, prin care a susținut cauza revoluției, iar ceilalți au desfășurat o vie propagandă revoluționară în rândurile orașenilor. “Nicolae Nanu, Andrei Pretorian și C. Catina, dinpreună cu subadministratorii puneau steaguri prin sate; iar acei subadministratori sunt Ilie Trifonescu, Naie Balotă, Tache Antonescu..., Gheorghiiță Negulescu, Naie Gălășescu...”<sup>70</sup>, consemnează un document al vremii.

În cadrul general al revoluției de la 1848, orașului Pitești i s-a acordat o atenție deosebită. Ca urmare, pentru corespondența cifrată în codul secret, pe lista de nume nr. 1, întocmită de Nicolae Bălcescu și Ion Ghica, localitatea a fost notificată cu simbolul “br”<sup>71</sup>. La 28 iunie 1848, Guvernul Provizoriu a hotărât stabilirea Regimentului 1 la Pitești, în timp ce regimentele 2 și 3 erau localizate la Ploiești, respectiv la București<sup>72</sup>.

<sup>67</sup> *Istoria României*, III, Edit. Academiei, București, 1964, p. 987.

<sup>68</sup> D. G. A. S., *Documente privind anul revoluționar 1848 în Țara Românească*, București, 1962, p. 302.

<sup>69</sup> *Ibidem*, p. 287-288, 302.

<sup>70</sup> *Ibidem*, p. 39, 54-55, 303; *Anul 1848 în Principatele Române*, tom III, 1902, p. 276-277, 733-734.

<sup>71</sup> N. Bălcescu, *Opere*, IV, *Corespondență*, Edit. Academiei, București, 1964, p. 455.

<sup>72</sup> N. Bălcescu, *Opere*, II, *Scrieri istorice, politice și economice, 1848-1852*, Edit. Academiei, București, 1982, p. 107; vezi și: Căzănișteanu C., Cucu M., Popescu E., *Aspectele militare ale revoluției de la 1848 în Țara Românească*, Edit. Militară, București, 1968.

În eventualitatea intervenției imperiilor vecine, Nicolae Bălcescu a considerat că zona rezistenței armate trebuie stabilită acolo”de unde putem avea relații cu Transilvania, ce ne făgăduia a ne ajuta cu regimente grănițare”<sup>73</sup>. Această sugestie a fost susținută și de Christian Tell, “care, în preziua retragerii guvernului spre munte, propunea ca forțele de apărare să se concentreze între Pitești și Câmpulung”<sup>74</sup>. Totodată, între conducătorii revoluției și unele instituții din Pitești s-a purtat o intensă corespondență, redactată în parte cu litere latine, fiecare scrisoare încheindu-se cu deviza “Salutare și frăție”<sup>75</sup>. În județul Argeș s-a realizat o intensă propagandă privind aplicarea Articolului 13 al Proclamației de la Islaz, cu privire la exproprierea moșiilor și împrăștierea țăranilor. Prevederile noii Constituții au fost aduse la cunoștința sătenilor și prin intermediul preoților din județul Argeș, acțiune recomandată expres de către Mitropolia Țării Românești<sup>76</sup>.

Spre sfârșitul lunii iunie 1848, a avut loc în Pitești sărbătorirea Constituției. Darea de seamă publicată în “Pruncul Român” din 6 iulie 1848 a subliniat că Andrei Pretorian, profesorul școlii publice din Pitești și comisar de propagandă pentru județul Argeș, a ținut, cu acest prilej, un înflăcărat discurs. Printre altele, oratorul a spus: “Ce sunt steagurile acestea ce fâlfâie d’asupra capetelor noastre? Ele sunt semnele Constituției noastre... Patria, da, frații mei, muma noastră a gemut așa de lung de atâtea veacuri, sub legea cea nedreaptă... Avem Constituție, Constituția este a noastră, dată de noi, adică de popor”. Funcționarii publici care au participat la adunarea de la Pitești au depus apoi jurământul: “...Jur că voi fi credincios sfintei noastre Constituții și că-mi voi vărsa sângele până la cea din urmă picătură pentru patria noastră, România...”<sup>77</sup>. Imediat după izbucnirea revoluției, Dumitru C. Brătianu a fost numit administrator al județului Argeș, iar ulterior a primit misiuni diplomatice la Viena și Pesta<sup>78</sup>.

La 23 iunie 1848, Ministrul Treburilor din Lăuntru a solicitat Guvernului Provisoriu schimbarea cârmuitorului și secretarului Ocârmuirii județului Argeș, recomandând pentru aceste funcții pe revoluționarii Nicolae Simion (Simonide), primul director al Școlii Naționale din Pitești între anii 1833-1843, și, respectiv, Toma Furduescu. La 5 iulie, Nicolae Simonide a fost revocat, iar în locul lui a fost numit cârmuitor Ioan Hristopol.<sup>79</sup> Masele populare din Pitești s-au situat pe o poziție consecvent revoluționară, manifestând pentru înlăturarea tuturor elementelor reacționare din administrația locală. În acest sens au cerut “cu stăruire de a scoate pă funcționari și a orându-i pe alții”, precum și “ca să aleagă prezident și judecători și, cu un cuvânt, tot felul de slujbași dintr-acest județ”. S-a reușit astfel “depărtarea din posturi a câțiva amploiați care li s-au părut a nu corespunde duhului revoluționar”<sup>80</sup>.

<sup>73</sup> Apostol Stan, Constantin Vlăduț, *Gheorghe Magheru*, Edit. Științifică, București, 1969, p. 103 (v. nota 2: N. Bălcescu, *Opere*, III, p. 96).

<sup>74</sup> *Ibidem*, p. 103.

<sup>75</sup> Arh. St. Pitești, fond Episcopia Argeș, dosarele 62 și 75 din 1848.

<sup>76</sup> *Ibidem*, dosarele 119 și 120 din 1848.

<sup>77</sup> *Anul 1848...*, II, 1902, p. 206 – 209

<sup>78</sup> Cornelia Bodea, *1848 la români. O istorie în date și mărturii.*, I, Edit. Științifică și Enciclopedică, București, 1982, p. 546-547; *Anul 1848...*, I, 515, 559.

<sup>79</sup> *Anul 1848...*, II, 1902, p. 39, 294; *anul 1848...I*, p. 559

<sup>80</sup> *Documente privind anul revoluționar 1848 în Țara Românească*, DGAS, București, 1962, p. 308, 310

Acțiunile curajoase ale piteștenilor în zilele revoluției i-au determinat pe marii proprietari de pământ care locuiau în oraș să insiste la administrația județului pentru a lua măsuri de “siguranța vieții și averilor”, precum și pentru izgonirea din oraș și chiar din județ a acestor tulburători ai liniștii obștii. Un fapt important l-a constituit și înscrierea unor piteșteni ca voluntari pentru a merge în tabăra de la Râureni, condusă de generalul Gheorghe Magheru, în vederea apărării revoluției. Documentele vremii consemnează că “Tache Antonescu ... a făcut și o sumă de voluntiri și i-au trimis Magherului listă dimpreună cu Ilie Trifănescu”. Printre revoluționari s-a aflat și revoluționarul piteștean Demostene Turnavitu, recomandat lui Magheru de către Hristopol, administratorul județului Argeș. Lui Turnavitu i s-a acordat gradul de căpitan.

Precizăm că revoluționarul piteștean Ioan Hristopol, în funcția pe care o deținea, a sprijinit efectiv acțiunile și măsurile inițiate de generalul Magheru. Între cei doi revoluționari s-a stabilit o strânsă legătură. La data de 8/20 septembrie 1848, Barbu Bălcescu a trimis o informare din tabăra de pe Câmpul lui Traian, fratelui său, Nicolae Bălcescu, la București, în care, printre altele, se relatează: “Frate!... La Pitești am aranjat totul după cum mi s-a zis și nădăjduiesc că vineri, când mă voi întoarce prin Pitești, să găsesc treaba bine pusă în lucrare, căci Hristopolu este un brav băeat, măcar că nu are oameni devuați”<sup>81</sup>.

Punctul culminant al desfășurării acțiunilor revoluționare în Pitești l-a reprezentat arderea Regulamentului Organic. La ampla manifestare populară ce a avut loc la începutul lunii septembrie 1848, în fața schitului Buliga, au participat diferite categorii sociale, printre care și un numeros grup de țărani. Unui număr de 13 fruntași locali, arestați și judecați după înfrângerea revoluției, li s-au solicitat detalii în legătură cu această acțiune. Din declarațiile lor rezultă că, pentru arderea regulamentului, a fost constituită o comisie locală, din care au făcut parte frații Ștefan și Demostene Turnavitu – comisari de propagandă, Ioan Hristopol – noul cârmuitor al județului, polițaiul Crăciun Stoian, numit în această funcție de revoluționarii orașului, preoții Toma Popescu din Pitești și Dincă din Mușătești-Argeș și alții. Avocatul Gheorghe Petrescu din Pitești, care a fost reținut după înăbușirea revoluției, la Văcărești, a declarat: “Într-una din zilele lunii septembrie..., cârmuitorul Hristopol dimpreună cu Nanul comisarul au povățuit pă popi și pă norod ca să viie la cârmuire... să ceară Regulamentul să-l arză. Și așa au și urmat”. Datele referitoare la arderea Regulamentului Organic în orașul Pitești au fost completate de declarațiile polițaiului Crăciun Stoian, care a arătat că au mai participat “6 propaganți, 5-600 săteni și orășeni, precum și soldați și ofițeri, care au săvârșit arderea”<sup>82</sup>. Arderea Regulamentului Organic la Pitești constituie încă o dovadă a activităților revoluționare locale pe întreaga durată a acestui mare eveniment din istoria noastră națională.

Una dintre măsurile adoptate de Guvernul Provizoriu a fost și aceea a organizării alegerilor de judecători pentru tribunalele județene. La 12 septembrie 1848 s-au desfășurat în Pitești alegerile pentru Tribunalul Argeș, fiind desemnați prin vot următorii candidați: Dimitrie Coștescu

<sup>81</sup> *Anul 1848...*, III, p. 734; IV, p. 213, 296-297, 363-364.

<sup>82</sup> *Documente privind anul revoluționar 1848...*, DGAS, 1962, p. 303.

și Nicolae Nanu, pentru funcția de prezident, iar Gheorghe Lerescu, Nicolae Simion (Simonide), Nicolae Coculescu și Dumitrache Teodoridis, pentru funcția de judecători<sup>83</sup>.

Locuitorii orașului Pitești au avut de înfruntat, în zilele revoluției, un puternic incendiu care a prefăcut “în cenușă, partea cea mai populată a Piteștilor; ajungând cea mai mare parte a locuitorilor în cea mai din urmă scăpătate”. Un martor ocular, Gheorghe Iconomul de la biserica Sf. Gheorghe, descrie astfel acest incendiu: “Leat 1848, august 18, miercuri seară, la trei ceasuri din noapte, au luat foc orașul Pitești și au ars tot târgul, trei mahalale și trei biserici: Sfântu Nicolae, Sfântu Gheorghe și Maica Precista, zidită de Ion Mavrodolu, cea mai frumoasă biserică dintr-acest oraș; însă în Sfântu Gheorghe n-a intrat focul și nimic n-a vătămat, numai învelișul și clopotnița au ars, iar celelalte două biserici au ars desăvârșit. Cea mai mare parte din negustori s-au stins cu desăvârșire, arzându-li-se și prăvăliile și marfa și casele, mistuind iuteala focului tot în patru ceasuri, neputând a sta împotriva focului nici un fel de ajutor”<sup>84</sup>. Ca urmare a incendiului, Locotenenta Domnească a luat măsuri ca “să ajute cu a zecea parte din apunamentele dumnealor impiegații statului, bisericesti, civili, militari, judecătorești... pe două luni, adică septembrie și octombrie... într-ajutorul incendiaților din Pitești”<sup>85</sup>. În legătură cu incendiul de la Pitești, în “Popolul Suveran” a apărut hotărârea unanimă a funcționarilor din Ministerul Finanțelor de a se oferi suma de 100 de galbeni, lăsată la dispoziția acestui minister de Costache Belu, pentru ajutorarea sinistraților din oraș, ca faptă de umanitate<sup>86</sup>.

După înfrângerea revoluției de la 1848, Căimăcămia Țării Românești a hotărât, la 19 septembrie, ca armata turcească să se îndrepte spre Pitești, pentru “a restatornici liniște și comunicațiile între amândouă Valahiile”. La sfârșitul anului 1848, Omer Pașa a inspectat trupele dislocate la Pitești<sup>87</sup>. Cu toate acestea, în oraș a continuat, pentru un timp, să se manifeste o stare de spirit revoluționară. Un document consemnează: “...în parte duhurile sunt încă exaltate...propaganda ce și acum se face în taină de locuitorii din Pitești, Toma Furduescu și Toma Conțescu, sprijiniți pe nădejdea că vor fi ajutați de Magheru prin trimiterea de panduri...”<sup>88</sup>.

Este cunoscut faptul că generalul Gheorghe Magheru, comandantul armatei revoluționare de voluntari, a întreprins numeroase acțiuni în scopul apărării revoluției, unele dintre acestea cuprinzând și orașul Pitești. Astfel, la 26 septembrie 1848, în conformitate cu prevederile planului său strategic, în urma unui “Conciliu belic”, a fixat mai multe puncte de rezistență în stânga Oltului, hotărând să fie ocupate imediat “punctul de la Pitești – Curtea de Argeș”, precum și cel de la Slatina<sup>89</sup>. În aceeași zi, căpitanul Gheorghe Zalic, “comandirul unei roate de militari, ce s-a trimis de către răsvrătorul Magheru ca să turbure liniștea orașenilor piteșteni”, a încercat să intre în Pitești<sup>90</sup>. Planul nu a putut fi însă realizat, întrucât armatele de ocupație erau superioare numericește, forțele revoluționare militare retrăgându-se prin Curtea de Argeș.

Un număr însemnat dintre cei care au condus la Pitești acțiunile revoluționare au fost arestați, anchetați și judecați. Astfel, la 27 septembrie 1848, au fost arestați frații Ștefan și Demostene Turnavitu, care, în noiem-

<sup>83</sup> *Anul 1848...*, IV, 1903, p. 366.

<sup>84</sup> Arh. St. Pitești, fond Episcopia Argeș, dosar 74/1848; Marin Braniște, *Însemnări pe vechi cărți de slujbă de la bisericile din Pitești*, M. O., XIII, nr. 1-4, 1961, p. 196; Vasile Novac, *Incendiul de la Pitești din august 1848*, St. Com. Pitești, 1980, p. 311-315.

<sup>85</sup> *Anul 1848...*, III, 1902, p. 738-739; ibidem, IV, 1903, p. 256-257; A. Iordache, C. Vlăduț, *Christian Tell. 1808-1884*, Edit. Scrisul Românesc, Craiova, 1976, p. 45-46.

<sup>86</sup> *Anul 1848...*, IV, 1903, p. 265.

<sup>87</sup> George Fotino..., *Boierii Golești*, I, București, 1938, p. 113.

<sup>88</sup> *Anul 1848...*, IV, 1903, p. 455-456.

<sup>89</sup> Apostol Stan, C. Vlăduț, *op. cit.*, p.141; C. Colescu-Vartic, *1848. Zile revoluționare*, București, 1898, p. 449, 451; A. Iordache, Apostol Stan, *Apărarea autonomiei Principatelor Române, 1821-1859*, Edit. Academiei, București, 1987.

<sup>90</sup> *Anul 1848...*, V, 1904, p. 27-28.

brie 1848, împreună cu fratele lor, Scarlat Turnavitu, și cu Toma Conțescu au fost închiși la Văcărești. Menționăm că frații Turnavitu, originari din Pitești, au frecventat cursurile Școlii de la Golești, înființată de Dinicu Golescu. La 7 decembrie 1848, generalul Lüders, pe baza hotărârii comisiei alcătuite pentru cercetarea celor amestecați în fapte revoluționare, a ordonat generalului Engelhart, comandantul trupelor țariste din Pitești, să aresteze și să trimită în fața comisiei pe Nicole Nanu, Nicole Coculescu, Conciul, polițaiul-maistru, Tache Grigoriu, Toma Furduescu, profesorul Andrei Pretorian, Ilie Trifonescu, Nae Trifonescu, Nae Balotă, Tache Antonescu, Nicolae Gălășescu, Teodor Gheorghescu-ajutor de polițai, Gheorghe Negulescu și Ioan Hristopol-fost administrator al județului Argeș.

În raportul din 12 decembrie 1848 al noului cârmuitor de Argeș, Ștefan Belu, trimis Departamentului Treburilor din Lăuntru, se arăta însă că din cei aflați sub urmărire, s-a reușit arestarea numai a șapte persoane; “care au fost predați domnului comandir al oștirii rusești de-aici din Pitești”. Era consemnat faptul că alți fruntași ai mișcării, și anume: Gheorghe Negulescu și Nicolae Coculescu lipseau din oraș, fără a fi cunoscut însă locul unde se află. Andrei Pretorian și Toma Furduescu se găseau la București, iar Ioan Hristopol și Nicolae Nanu se refugiaseră la Sibiu. Toma Furduescu va fi arestat la 18 decembrie 1848<sup>91</sup>. Președintele magistratului orașului Pitești, după înăbușirea revoluției, a fost ales Leca pitarul.

În toamna anului 1848, au fost îndepărtați din învățământ profesorii Nicolae Nenovici și Andrei Pretorian, foști comisari de propagandă în timpul revoluției. Menționăm că Andrei Pretorian va îndeplini ulterior funcția de bibliotecar la Colegiul “Sfântul Sava”, iar Nicolae Nenovici va deveni, în 1851, redactor responsabil al gazetei “Patria”, prin care s-a susținut Unirea Principatelor<sup>92</sup>. La 28 octombrie 1848, Căimăcămia a dispus inventarierea și strângerea cărților și a altor tipărituri considerate periculoase, existente în librăriile din Pitești și din alte capitale de județe, pentru a contracara propagarea ideilor revoluționare.

În anul 1849, după înfrângerea revoluției din Transilvania de către armatele habsburgice și țariste, în Pitești, ca și în Curtea de Argeș, s-au refugiat numeroși participanți, precum și alți patrioți români urmăriți de autoritățile reacționare. Astfel, la 11 martie 1849, se aflau în Pitești, după datele oficiale ale vremii, 565 de refugiați argeșeni, iar la Curtea de Argeș, 450 de refugiați. În rândurile lor erau și soldați români din armata imperială. Piteștenii au scris, în ajutorul transilvănenilor, importante sume de bani, asigurându-li-se locuință și hrană. În timpul refugiului din Țara Românească, la Pitești, a poposit, pentru scurt timp, marele patriot și cărturar Gh. Barițiu, unul din conducătorii revoluției române din Transilvania, prigonit de autoritățile habsburgice<sup>93</sup>. Prin asemenea acțiuni,

<sup>91</sup> Pentru arestarea și închiderea revoluționarilor piteșteni, v. *Anul 1848...*, IV, 1903, p. 558, 1904, p. 5, 270, 401, 507, 545, 593, 620-621, 641, 678-679.

<sup>92</sup> D. V. Toni, *Învățătorii din 1848. Almanahul învățătorilor pe anul 1944*, București, p. 55; *Istoria României*, vol. IV, Edit. Academiei, București, 1964, p. 246.

<sup>93</sup> *Documente privind revoluția de la 1848 în Țările Române. B. Țara Românească. 12 martie 1848-21 aprilie 1850*, Edit. Academiei R. S. R., București, 1983, p. 295, 298-299, 303, 309, 325; V. Netea, *Gh. Barițiu. Viața și activitatea sa*, Edit. Științifică, București, 1966, p. 224; C. Căzănișteanu, Apostol Stan, *Refugiați transilvăneni în timpul revoluției de la 1848-1849 în Țara Românească*, St. RI, t. 23, nr. 3, 1970, p. 505 (autorii au consemnat, pentru începutul lunii martie 1849, 558 de refugiați în orașul Pitești); Arh. St. Pitești, fond Episcopia Argeș, dosar 9/1849.



piteștenii și-au arătat încă o dată sentimentele lor de unitate națională, continuate în anii următori cu deosebită intensitate, păstrând mereu vie flacăra originii comune a locuitorilor din toate provinciile românești.

Desfășurarea revoluției de la 1848 în Pitești este bogat ilustrată prin numeroase documente expuse în Muzeul Județean Argeș, dar, mai ales, la Complexul Muzeal Golești. Pe construcția de epocă din str. Constantin Brâncoveanu, nr. 25, este fixată o placă memorială ce evocă participarea maselor populare și a unor fruntași locali la acțiunile revoluționare din Pitești, iar pe clădirea principală de la Florica-Ștefănești o altă placă memorială ne reamintește că “Pe acest loc a fost casa în care au copilărit și și-au petrecut o parte din viață Dumitru și Ion C. Brătianu, fruntași ai revoluției de la 1848 din Țara Românească”.

### **ASPECTE DIN EVOLUȚIA ORAȘULUI PITEȘTI ÎNTRE 1848 ȘI 1859**

În deceniul care a urmat revoluției din 1848, orașul Pitești a cunoscut un ritm mai accentuat de dezvoltare. Lipsa unor statistici, referitoare la această perioadă, nu ne oferă posibilitatea de a aprecia exact nivelul său economic. Pe lângă unitățile amintite mai înainte, la Pitești se înființează și o fabrică de cărămidă, situată în fața podului cel nou, la intrarea în oraș<sup>94</sup>. Meseriile și comerțul constituiau, în continuare, forța motrice a vieții și a evoluției reședinței județului Argeș.

Meșteșugarii și negustorii continuau să fie constituiți în bresle (corporații), reorganizate prin prevederile Regulamentului Organic. Totuși, breslele nu mai stăpâneau producția, fiind mai mult organizații profesionale și fiscale<sup>95</sup>. În 1859, corporațiile puternice din Pitești erau cele ale brutarilor și simigiilor, al căror staroste, ales la 4 martie 1859, se numea T. Cristescu, precum și cea a negustorilor, condusă de Alecu Atanasiu<sup>96</sup>. Organizarea în corporații a meșteșugarilor și a negustorilor din Pitești se va menține, pentru un timp, și după Unirea Principatelor Române.

În perioada 1848-1859, s-au intensificat pe mai departe legăturile, în primul rând cele comerciale, dintre populația aflată pe versanții Carpaților Meridionali. Diferite produse agricole erau trimise în Transilvania, iar de acolo se aduceau mărfuri industriale. Printre cei ce au realizat schimburi comerciale de amploare cu Transilvania se numără Take Brădeanu și paharnicul Berindei. Numai în anul 1855, primul a vândut 122, iar cel de-al doilea 347 de porci, în diferite localități transilvănene. De asemenea, negustorul Gheorghe Dima din Pitești a expedit, în anul 1859, la Brașov, însemnate cantități de piei crude.

Dezvoltarea relațiilor economice dintre cele două țări românești a determinat reamenajarea drumului prin pasul Bran, deteriorat în timpul campaniei militare din 1854, ceea ce a favorizat legăturile comerciale ale orașului. În 1853, s-a înființat în Pitești un oficiu poștal autohton. În anii 1855-1859, autoritățile din Țara Românească au înființat două

<sup>94</sup> Arh. St. Pitești, fond Primăria orașului Pitești, dosar 22/1857, f. 1.

<sup>95</sup> *Istoria României*, IV, Edit. Academiei, București, 1964, p. 193.

<sup>96</sup> Arh. St. Pitești, fond Primăria orașului Pitești, dosar 20/1863, f. 9, 26, 31.

noi linii telegrafice. Prima trecea prin Pitești – Rm. Vâlcea – Căineni și făcea legătura cu Sibiul, iar cea de-a doua, derivând din cea de la Pitești, trecea prin Slatina – Craiova și asigura legătura cu Banatul. Între 1854-1857, a funcționat la Pitești și un oficiu poștal austriac de campanie. În decembrie 1859, s-a dat în folosință telegraful electric de la Pitești, stabilindu-se, pentru început, legătura cu Bucureștiul<sup>97</sup>.

Creșterea sensibilă a veniturilor orașului și ale unor cetățeni a determinat, în continuare, unele progrese de natură urbanistică și edilitară. Un număr sporit de locuitori au obținut aprobare pentru construirea de noi locuințe, o bună parte fiind din cărămidă și cu etaj.



Harta orașului Pitești, întocmită de Sztarmáry în anul 1857.

S-a continuat acțiunea de deschidere a unor străzi noi și alinierea celor existente, s-au executat unele lucrări simple de canalizare și pavare și s-au înmulțit sursele de apă potabilă.

În condițiile declanșării, în 1853, a războiului Crimeii, domnitorul Țării Românești – Barbu Știrbei – a fost nevoit să părăsească țara, fără să renunțe însă la tron, printr-o proclamație dată la Pitești în ziua de 17/29 octombrie 1853, stabilindu-se lângă Viena<sup>98</sup>. În timpul războiului,

<sup>97</sup> Emanoil Munteanu, *Poșta austriacă în Principatele Române*, Almanah filatelic, București, 1984, p. 101-104; Arh. St. Pitești, fond Primăria orașului Pitești, dosar 47/1859.

<sup>98</sup> Cornel Scafeș, Vladimir Zodian, *Barbu Știrbei (1849-1856)*, Edit. Militară, București, 1981, p. 147-148.

armatele austriece au ocupat orașul Pitești, provocând mari pagube și nemulțumiri în rândul populației<sup>99</sup>. Domnitorul a revenit în țară la 23 septembrie/5 octombrie 1854, iar după încheierea păcii a abdicat, printr-un “ofis” emis tot în Pitești, la 25 iunie/6 iulie 1856, “anunțând depunerea puterii”, în conformitate cu prevederile Convenției de la Balta Liman și ale Tratatului de la Paris<sup>100</sup>. În anul 1857, orașul Pitești a fost vizitat de consulul francez Talleyrand, făcându-i-se o frumoasă primire oficială<sup>101</sup>.

Populația orașului Pitești, dominată de un înalt simțământ patriotic, a participat la toate acțiunile din etapa de pregătire a marelui act național de la 24 Ianuarie 1859. În conformitate cu articolul 5 din “Înaltul împărătesc firman”, locuitorii orașului de reședință a districtului Argeș au avut dreptul să aleagă, pentru Adunarea ad-hoc din 1857, un singur deputat. Pe lista alcătuită de autorități au fost înscrși, ca alegători, un număr de 78 de proprietari de case, fără funcții, precum și profesorul D. Șerbănescu, inginerul Ioan Livaditu, avocatul N. Apostolescu, 30 de negustori patentari, trei delegați ai meseriașilor (starostele Toma Ștefănescu și Șt. S. Ștefănescu, Gh. R. Mareșu, delegați), din toate cele patru sectoare (vopsele) ale orașului (roșu, galben, albastru și negru) și care, la rândul lor, cuprindeau zece cartiere (mahalale)<sup>102</sup>.

La îndemnul lui Ioan C. Brătianu, la Pitești, inițial, intenționau să-și depună candidatura atât Dumitru C. Brătianu, cât și Nicolae Golescu, ultimul însă va renunța. La 17 septembrie 1857, a fost ales în unanimitate, ca deputat al orașului Pitești pentru Adunarea ad-hoc, Dumitru C. Brătianu, fruntaș al revoluției de la 1848 și al partidei liberale, cu o bogată activitate în exil, desemnat apoi, printr-un scrutin de 85 de voturi, în funcția de secretar al acestei adunări<sup>103</sup>.

Transilvăneanul Aaron Florian, care avea strânse legături cu orașul Pitești (era căsătorit cu fiica lui Drăghici Budișteanu din Pitești), fost profesor la Școala din Golești, participant la revoluția din 1848-1849 și la lupta pentru Unire, în broșura “Patria, patriotul și patriotismul”, publicată în 1857, a susținut necesitatea unirii tuturor românilor din bazinul carpato-dunărean într-o republică democratică<sup>104</sup>.

## **ADEZIUNEA PITEȘTENILOR LA UNIREA PRINCIPATELOR DIN 1859**

După cum se cunoaște, la 5 ianuarie 1859, moldovenii l-au ales ca domn pe Alexandru Ioan Cuza. Vestea a fost primită de piteșteni, ca de altfel de întreaga țară, cu mult entuziasm, exprimat îndeosebi cu prilejul

<sup>99</sup> Arh. St. Pitești, Primăria orașului Pitești, dosarele 1-4/1856.

<sup>100</sup> *Ibidem*, Episcopia Argeș, dosar 58/1856; Dan Berindei, *Orașul București, reședință și capitală a Țării Românești*, București, 1963, p. 219.

<sup>101</sup> *Concordia*, an. I, 1857, p. 161.

<sup>102</sup> Arh. St. pitești, fond Primăria orașului Pitești, dosar 10/1857.

<sup>103</sup> *Documente privind Unirea Principatelor*, I, Edit. Academiei, București, 1961, p. 548; Anastasie Iordache, *op. cit.*, p. 330.

<sup>104</sup> *Rolul maselor populare în făurirea unirii Principatelor Române (1859)*, Edit. Politică, București, 1979, p. 402, nota 23.

manifestărilor populare, organizate la 10 ianuarie 1859, precum și 22 ianuarie 1859, când a avut loc deschiderea lucrărilor Adunării obștești de la București. Adevărată sărbătoare a fost la Pitești la 24 ianuarie 1859, ziua în care Alexandru Ioan Cuza a devenit domnitorul Principatelor Unite. “Mulțimea a ieșit pe străzile orașului cu torțe aprinse în mână și s-a prins să joace, cu mic cu mare, Hora Unirii”<sup>105</sup>.

Pentru dubla alegere a domnitorului Alexandru Iona Cuza, printre cei ce au renunțat la candidatură, în Țara Românească, s-au aflat Nicolae Golescu și Dumitru Brătianu. În zilele de 23-24 ianuarie 1859, Ioan C. Brătianu, deputat din partea marilor proprietari de pământ din Argeș, a desfășurat, în București, o susținută activitate și a declarat deschis: “Să alegem pe domnul Moldovei”, iar în Adunare s-a luptat “pe viață și pe moarte” pentru înfăptuirea acestui ideal<sup>106</sup>.

La 1 februarie 1859, administratorul districtului Argeș, Petre Orbescu, a anunțat pe președintele consiliului municipal, Gheorghe Enescu, asupra sosirii lui Alexandru Ioan Cuza la București – viitoarea capitală a Principatelor Unite – în cuvinte care exprimau bucurie și mândrie patriotică. “Obșteasca Adunare Națională – se sublinia în adresa trimisă – alegând ca domn al țării pe înălțimea sa Alexandru Ioan I... a ridicat Principatele Române la înălțimea unui stat de 5 milioane care își are de acum înainte locul lui printre țările europene. Pozițiile înalte, domnule prezident, angajează la fapte mari, așadar în toate faptele noastre să ne arătăm cu inima și cu sufletul că suntem într-această mișcare, într-această regenerare națională”. Deputații consiliului municipal Pitești au ales “două persoane din sânul acestui oraș, Nicolae Coculescu și Eftimie Nicolau, ca o deputație din parte-ne spre întâmpinarea și felicitarea prințului Alexandru Ioan I Cuza”<sup>107</sup>. Au fost întreprinse acțiuni pentru ca populația să sărbătorească cum se cuvine acest eveniment de seamă, iar reprezentanții piteștenilor s-au aflat la București, în ziua de 8 februarie 1859.

La sosirea domnitorului Cuza în București, în numele populației din Țara Românească, deputatul argeșean Ion C. Brătianu i-a adresat următoarele cuvinte: “Măria Ta, cinci milioane de români te-au ridicat, prin puterea sufletelor lor, prin puterea credinței lor naționale, pe scaunele întrunite ale lui Ștefan cel Mare și ale lui Mihai Viteazul; cinci milioane de români au simbolizat în Măria Ta independența națională...”<sup>108</sup>. Alexandru Ioan Cuza a răspuns: “Jur... în fața țării, că voi păzi cu sfințenie drepturile și interesele Principatelor Unite; că în domnia mea voi priveghea la respectarea legilor pentru toți și în toate și că nu voi avea înaintea ochilor mei decât binele și fericirea nației române”.

În primăvara anului 1859, Alexandru Cuza a proiectat o călătorie în districtele din nord-vestul Munteniei și în cele din Oltenia. În cinstea sosirii domnitorului, consiliul municipal Pitești a pregătit o scrisoare în care, printre altele, se spunea: “Locuitorii piteșteni, aflându-se în deplină sănătate și de bucurie pentru venirea Domnului lor constituțional în orașul lor, Vă aduc, prin organul municipal, felicitățiunile și urările lor”. Președintele consiliului municipal, Gheorghe Enescu, s-a pregătit să-i

<sup>105</sup> Arh. St. Pitești, fond Primăria orașului Pitești, dosar 7/1859, f. 2-6.

<sup>106</sup> *Documente privind Unirea Principatelor*, III, *Correspondență politică (1855-1859)*, Edit. Academiei, București, 1963, p. 338 și urm.; *Rolul maselor... (1859)*, p. 304.

<sup>107</sup> Arh. St. Pitești, fond Primăria orașului Pitești, dosar 11/1859, f. 4, 17.

<sup>108</sup> *Din scrierile și cuvântările lui Ion C. Brătianu. 1821-1891*, București, 1903, p. 1.

prezintă domnitorului starea orașului. Existau atunci 1.400 de case și peste 7.000 de locuitori, zece biserici ortodoxe, una armenească și o sinagogă, un număr de șase școli (una “normală” în limba română, două particulare, una în limba germană, una în limba elenă și un pension de fete în limbile franceză și germană) și un spital de 30 de paturi. Bugetul municipalității prevedea, la venituri, suma de 78.053 lei și 22 de parale<sup>109</sup>.

Vizita a fost însă amânată până la 17 iunie 1859, când domnitorul Alexandru Cuza, însoțit de ministrul afacerilor străine, Scarlat Fălcoianu, și de ministrul de război, Al. D. Macedonschi, a părăsit capitala pentru a merge în câteva districte de munte și în România Mică (Oltenia). După ce a trecut prin Târgoviște și Găiești, domnitorul a vizitat orașul Pitești în ziua de 19 iunie 1859, sosind în jurul orei 11. Autoritățile, în frunte cu președintele consiliului municipal, precum și numeroși locuitori îmbrăcați în haine de sărbătoare, l-au întâmpinat pe domnitor la intrarea în oraș. Drumul până în centrul orașului a fost străbătut în nesfârșitele urale ale mulțimii, în cântecele lăutarilor și în dangătele clopotelor. O deosebită atenție a acordat Alexandru Ioan Cuza îmbunătățirii situației instrucției publice. A doua zi, înconjurat de aceleași calde sentimente, domnitorul și-a continuat vizita la Curtea de Argeș și Rm. Vâlcea<sup>110</sup>.

Prin hotărârile adoptate, deseori, guvernul conservator a contravenit doleanțelor maselor populare. Ca urmare, în 1860, au fost organizate, în mai multe localități, printre care și în Pitești, acțiuni antiguvernamentale, constând din întruniri politice sau difuzarea de manifeste<sup>111</sup>. Atitudinea fermă a domnitorului Alexandru Ioan Cuza a condus, în ziua de 24 ianuarie 1862, la definitivarea actului istoric de la 24 ianuarie 1859. Într-un document al vremii, expus în original la Muzeul Județean Argeș, scris de protopopul Dumitru Coculescu din Pitești, pe o carte de cult, se arată: “La leat 1862, Ghenarie și 24, s-a proclamat Unirea Principatelor Țara Românească (Muntenia) și sora ei Moldova, întrunindu-se amândouă într-un singur stat, făcându-se mare ceremonie în București, unde au venit mai mulți capi ai Moldovei. Asemenea și aicea în Pitești, am slujit cu sobor la biserica Maica Precista, numită catedrală, unde au fost adunați mai toți orașenii și 200 dorobanți au defilat cu puștile, împreună cu comandirul lor și 2 ofițeri, și seara au fost luminație și mese la dorobanți”.

Doamna Elena Cuza, soția domnitorului, a vizitat orașul Pitești la 4 octombrie 1863. Primirea pe care i-au făcut-o orașenii a fost dintre cele mai călduroase. Intrarea în oraș s-a făcut pe sub arcuri de triumf, împodobite cu ghirlande din frunze de stejar. Seara a avut loc un banchet la “Palatul administrativ”, la care a fost prezentat și un concert de muzică populară românească.

În timpul domniei lui Alexandru Ioan Cuza, populația din Pitești și-a manifestat, în nenumărate rânduri, recunoștința față de reformele sale cu caracter democratic. Secularizarea averilor mănăstirești, de exemplu, a fost primită cu satisfacție de piteșteni, aceștia participând cu însuflețire la festivitățile organizate, în ziua de 16 decembrie 1863, când

<sup>109</sup> Arh. St. Pitești, fond Primăria orașului Pitești, dosar 27/1859, f. 4-6.

<sup>110</sup> Șerban Crăciunoiu, *Vizita domnitorului Alex. I. Cuza în Oltenia și nord-vestul Munteniei (iunie 1859)*, Studii și articole de istorie, vol. XV, București, 1970, p. 117.

<sup>111</sup> Dan Berindei, *Frământările orașenești din 1860 în țara Românească*, SAI, I, București, 1956, p. 268, 278, 295.

1859  
1859

Comunițele Pitești  
Comunițele Pitești

De la Curtea de Apel din Pitești din 19 iunie 1859, în baza  
legii nr. 1003 din 1857 privind organizarea comunelor și  
municipiilor și a nr. 1004 din același an privind  
organizarea județului de Pitești. Speșindu-se  
legii nr. 1003 din 1857 și legii nr. 1004 din același  
an, să se organizeze în comună și municipiu cele  
comunice și sate de mai jos enumerate, care se află  
în județul de Pitești și care au fost în trecut în  
subordinea mai multor județe. În scopul acesta  
se prezintă lista comunelor și sate care vor fi  
organizate în comunice și municipiu și care vor fi  
subordonate județului de Pitești.

De la Curtea de Apel din Pitești din 19 iunie 1859, în baza  
legii nr. 1003 din 1857 privind organizarea comunelor și  
municipiilor și a nr. 1004 din același an privind  
organizarea județului de Pitești. Speșindu-se  
legii nr. 1003 din 1857 și legii nr. 1004 din același  
an, să se organizeze în comună și municipiu cele  
comunice și sate de mai jos enumerate, care se află  
în județul de Pitești și care au fost în trecut în  
subordinea mai multor județe. În scopul acesta  
se prezintă lista comunelor și sate care vor fi  
organizate în comunice și municipiu și care vor fi  
subordonate județului de Pitești.

Nr. 5503  
19 iunie 1859

De la Curtea de Apel din Pitești din 19 iunie 1859, în baza  
legii nr. 1003 din 1857 privind organizarea comunelor și  
municipiilor și a nr. 1004 din același an privind  
organizarea județului de Pitești. Speșindu-se  
legii nr. 1003 din 1857 și legii nr. 1004 din același  
an, să se organizeze în comună și municipiu cele  
comunice și sate de mai jos enumerate, care se află  
în județul de Pitești și care au fost în trecut în  
subordinea mai multor județe. În scopul acesta  
se prezintă lista comunelor și sate care vor fi  
organizate în comunice și municipiu și care vor fi  
subordonate județului de Pitești.

Document din timpul domnitorului Alexandru Ioan Cuza, care a vizitat, la 19 iunie 1859, orașul Pitești.

s-a trimis domnitorului o vibrantă telegramă și s-a sărbătorit înfăptuirea acestui act de mare importanță socială și națională<sup>112</sup>.

Lovitura de stat de la 2 mai 1864, prin care s-a dizolvat adunarea legiuitoare reacționară, potrivnică reformei agrare, a avut un larg ecou în conștiința maselor populare. Acest act național a fost sărbătorit, în Pitești, la 6 mai 1864, trimițându-se o scrisoare, semnată de 240 de orășeni, ministrului de interne.

“Dizolvarea Camerei – se arată în scrisoare – și măsura luată de Măria Sa Domnitorul Principatelor Unite d-a se face apel la Nație pentru primirea Proiectului de lege electorală propusă de Guvern și refuzat de Camera desființată, ca să-l voteze, au umplut de bucurie sufletele tuturor orășanilor. Mulțumind dar... actualului Guvern îi urăm și un bun succes în realizarea unui asemenea mântuitor fapt care va scăpa țara de oligarhie<sup>113</sup>.

Piteștenii și-au manifestat, de asemenea, adeziunea lor la politica domnitorului Cuza și a guvernului Kogălniceanu, prin votarea statutului – noua Constituție a țării – în cadrul plebiscitului organizat între 10 și 14 mai 1864, acțiune la care locuitorii orașului au participat în masă și cu multă însuflețire<sup>114</sup>.

Pentru a cunoaște starea de spirit privind reformele înfăptuite de domnitor, Mihail Kogălniceanu a întreprins, în vara anului 1864, o călătorie în Muntenia. Argeșul și Mușcelul au fost printre primele județe vizitate. În telegrama pe care primul ministru a expediat-o din Câmpulung-Mușcel lui Alexandru Ioan Cuza, la data de 30 august 1864, se arată: “Piteștenilor le lipsesc de toate, ca tuturor orașelor din Muntenia. O veche ruină ar putea fi transformată în Primărie. Am promis cetățenilor, care țin mult la aceasta, ca să interviu pe lângă Alteța Voastră ca ea să fie dăruită orașului, precum și o veche grădină aparținând unei mănăstiri secularizate (Schitul Buliga – n.n.) din partea locului și care n-ar pierde nimic ca să fie transformată în parc public.<sup>115</sup>

Locuitorii Piteștilor au purtat o permanentă corespondență, începând încă din anul 1857, cu Ministerul Cultelor și Instrucțiunii Publice, referitoare atât la amenajarea unei grădini publice, cât și a unei piețe comerciale, ambele pe terenul Schitului Buliga<sup>116</sup>. Realizarea acestor deziderate se va face însă în deceniile următoare.

În vara și în toamna anului 1864, au avut loc alegeri pentru consiliile municipale, consiliile generale județene și pentru Cameră. Alegerile municipale, desfășurate la 26 iulie/7 august 1864, au însemnat o victorie categorică, în majoritatea orașelor țării, printre care și în Pitești, „a politicii promovate consecvent de Alexandru Ioan Cuza”<sup>117</sup>. Era încă o dovadă a dorinței locuitorilor acestui oraș de a contribui la dezvoltarea generală a țării, în spiritul nou, inaugurat de epoca Unirii Principatelor.

<sup>112</sup> Arh. St. Pitești, fond Primăria orașului Pitești, dosar 26/1863, f. 2; v. *Rolul maselor...* (1859), p.344.

<sup>113</sup> Ibidem, dosar 16/1864.

<sup>114</sup> Ibidem, dosar 16/1864-1865, f. 18 și 26; *Rolul maselor...* (1859), p. 351-353 și 385.

<sup>115</sup> M. Kogălniceanu, *Scrisori. Note de călătorie*, Edit. Pentru literatură, București, 1967, p. 129, 130.

<sup>116</sup> Arh. St. Pitești, fond Episcopia Argeș, dosar 85/1857.

<sup>117</sup> C. C. Giurescu, *Viața și opera lui Cuza Vodă*, București 1966, p. 305.

## ECONOMIA ORAȘULUI ÎN PERIOADA 1859-1877

Pe baza reformelor burgheze din anii 1859-1865, economia românească s-a dezvoltat într-un ritm mai susținut, iar ca urmare producția agricolă s-a dublat și cea industrială s-a triplat. Evoluția Principatelor Unite era însă serios stânenită din cauza lipsei de capital și a inexistenței unui sistem vamal protecționist. Viața economică a orașului Pitești era dominată, și în această etapă, de activitatea meseriașilor și a negustorilor. Recensământul din anul 1860 a înregistrat la Pitești 585 de patentari și de meseriași. Dintre aceștia, 226, în afară de taxa patentei, erau obligați și la o contribuție personală, un număr de 326 plăteau numai taxa patentei, iar 33 de patentari erau “sudiți” (supuși unor state străine)<sup>118</sup>.

În acești ani, orașul Pitești a fost vizitat de renumitul desenator și pictor francez A. D. Lancelot. Din însemnările sale, redăm următoarele rânduri: “Casele, mai toate construite din lemn, sunt grămădite fără niciun plan...Câteva case noi de piatră, spațioase și bine construite, arată că Piteștii încep a se înfrumuseța și a se europeniza; ele contrastează foarte ciudat cu marile clădiri vechi...”<sup>119</sup>.

Meseriile renumite erau boiangeria, cojocăria și tăbăcăria. Boiangeria era una din industriile cele mai repute ale Piteștilor. Se cunoșteau în toată țara multe feluri de roșu care se făceau la Pitești și de boiangii, mulțumită unor anumite ape și materii colorate ce aveau acești “himiști primitivi”<sup>120</sup>. Întrucât în zonă era renumită creșterea viermilor de mătase, s-a dezvoltat permanent boiangeria produselor din mătase naturală. “De aici se trimitea mătase vopsită, în desagi, pe cai, la Brașov, la Sibiu, în Oltenia, dincolo de Milcov, în țara Moldovei și chiar la Viena, Țarigrad și în Rusia. Pe la 1860, erau în Pitești 18 prăvălii de boiangerie..., la fiecare din aceste prăvălii se vopseau pe atunci între 200-500 oca de mătase pe an...”<sup>121</sup>.

Despre pricepera și faima cojocarilor piteșteni, documentele consemnează: “Pieptarele așa-zise cu peși, pieptarele cu covârgic, din care se trimiteau 2.000-3.000 bucăți pe an craiovenilor, în afară de ceea ce se desfăcea toamna în târgul Râurenilor, cojoacele a căror florărie era lucrată foarte adesea în mătase, căutându-se imita – de altfel cu mult succes – produsele Sibiului și al căror preț ajungea și până la 20 galbeni bucata, saloapele, malotele și scurteicile pentru jupănesele timpului, ca și fermentelele bărbaților dădeau cu prisosință de lucru meseriașilor cojocari pe acea vreme”<sup>122</sup>.

În orașul Pitești, ca de altfel în multe alte orașe, meseriașii erau grupați în special pe anumite străzi. Pe strada Brâncoveanu, cunoscută în trecut sub numele de “Tabaci”, erau așezați tăbăcarii; pe strada Sf. Vineri erau pescarii, de aici și numele de “Pescărie” dat prin tradiție cartierului; pe strada Craiovei erau cojocarii, iar pe Ulița Mare (astăzi strada Victoriei) erau grupați băcanii, boiangiii, brașovenii și alții<sup>123</sup>.

<sup>118</sup> Arh. St. Pitești, fond Starostia meseriașilor din Pitești, dosar 1/1860, f. 2-21.

<sup>119</sup> *O călătorie la Pitești. Descriere și desene de Lancelot în 1866*, Albina, XVI, nr. 42-43, București, 21-28 iulie 1913, p. 1 861-1 863.

<sup>120</sup> *MDGR*, IV, p. 735-736.

<sup>121</sup> Ștefan Chicoș, *Monografia stării meseriilor în Pitești*, Pitești, 1909, p. 10.

<sup>122</sup> *Ibidem*, p. 11.

<sup>123</sup> I. Gr. Rădulescu, *op. cit.*, p. 25-26.



În anul 1864, municipalitatea Pitești a intervenit în reorganizarea corporațiilor, hotărând, la 25 septembrie, asupra modalității de desfășurare a alegerii noilor organe de conducere. Ca urmare, negustorii și meșteșugarii au fost grupați în zece starostii și anume:

- starostia I, formată din: lipscani, bogasieri, brașoveni, marghitani, marșantari, pălării și frânghieri;
- starostia a II-a: băcani, cofetari, cârciumari, lumânărari de seu și de ceară, cafegii, tutungii și bragagii;
- starostia a III-a: tabaci, cavafi și pantofari;
- starostia a IV-a: cojocari “groși” și “subțiri”, croitori, abagii, boiangii și zugravi;
- starostia a V-a: tâmplari, dulgheri, zidari, tapițeri, dogari, rotari și pietrari;
- starostia a VI-a: fierari, lăcătuși, potcovari, tinichigii, alămari, giuvaergii, argintari, ceasornicari și căldărari;
- starostia a VII-a: pescari și precupeți;
- starostia a VIII-a: bărbieri și frizeri peruchieri;
- starostia a IX-a: brutari și simigii;
- starostia a X-a: birjari și sacagii.

Starostia era condusă de un staroste, ajutat de reprezentantul fiecărei meserii componente a grupării respective.

Începând cu anul 1864, s-au înființat în întreaga țară Camerele de comerț și industrie, instituții ce vor determina o nouă organizare a activității de producție și comerciale. La 19 iulie 1865, prefectul Constantin Vârzariu aducea la cunoștința primarului din Pitești, Petre Cicropide, că județul Argeș va face parte din circumscripția Camerei de comerț și industrie Turnu Măgurele. La 19 ianuarie 1866, primarul a anunțat, la rândul său, pe cei zece starosti că, în baza unui ordin al Ministerului de Interne, se desființează starostiile, negustorii și meseriașii urmând a se înscrie la Camerele de comerț și industrie. Ca urmare a acestei reorganizări, s-a menținut numai o singură corporație, aceea a brutarilor și măcelarilor, constituită la 4 martie 1866. Din această corporație făceau parte 25 de brutari și simigii, 10 măcelari, 35 de pescari și precupeți<sup>124</sup>.

În Pitești existau, de asemenea, mai multe stabilimente industriale, cum erau: fabrica de săpun și lumânări a lui Adolf Keller<sup>125</sup>, înființată în anul 1860, fabrica lui Coculescu, care în anul 1865 producea dimie<sup>126</sup>, și fabrica de bere de pe strada Trivale, înființată de Carolina Fucs în anul 1866<sup>127</sup>. Deși aceste unități industriale au avut o activitate modestă, înființarea lor, alături de cele existente în deceniile precedente, a însemnat un pas înainte în dezvoltarea economică a Piteștilor.

Progresul economiei românești s-a manifestat, în perioada dintre unire și obținerea independenței de stat a României, și în domeniul căilor de comunicație. Șoselele, telegrafurile, liniile ferate au cunoscut o permanentă extindere. Astfel, la 1 mai 1862, la Pitești s-a înființat un birou poștal românesc, condus de casierul județului, și s-au stabilit taxe pentru diferite

<sup>124</sup> Arh. St. Pitești, fond Primăria or. Pitești, dosar 20/1863-1866, f. 26, 31, 112, 129-130.

<sup>125</sup> I. Gr. Rădulescu, *op. cit.*, p. 34.

<sup>126</sup> C. Zane, *Industria în România în a doua jumătate a sec. al XIX-lea*, București, 1970, p. 145.

<sup>127</sup> Arh. St. Pitești, fond Primăria or. Pitești, dosar 5/1899-1900, f. 83-84.

servicii prestate, iar în anii următori, o dată cu delimitarea zonală a activității poștale, orașul va face parte, inițial (1880), din Circumscripția I, cu sediul la Pitești (pentru județele Argeș, Mehedinți, Gorj, Vâlcea, Dolj, Romanați, Teleorman, Olt și Mușcel) și ulterior (1907) din Circumscripția a V-a, formată din județele Argeș, Olt, Teleorman, Muscel și Dâmbovița<sup>128</sup>. În această perioadă, în 1863, s-a înființat una din primele librării din Pitești, care va avea în anii următori editură, legătorie și tipografie<sup>129</sup>.

Pe baza Decretului domnesc din 5 august 1862, la Pitești s-a stabilit sediul uneia dintre cele 12 circumscripții pentru lucrările de întreținere a drumurilor și podurilor din cadrul Ministerului Agriculturii, Industriei, Comerțului și Lucrărilor Publice. Ca urmare a dezvoltării transportului rutier, în anii 1859-1867 s-au realizat unele lucrări de modernizare a drumului București-Pitești, care au fost conduse de ing. Spiridon Yorceanu (1834-1903)<sup>130</sup>.

Starea mai bună a drumurilor a permis extinderea activității de poștă cu călători. La 1 aprilie 1869, după ce poșta pentru călători de pe teritoriul României fusese mai mult timp concesionată, s-a organizat serviciul național de diligență, care a integrat și orașul Pitești, având curse zilnice pe distanța: București – Găiești – Pitești – Slatina – Craiova – Țânțăreni – Turnu Severin – Vârciorova – Orșova (357 km.), cu durata de 57 de ore, precum și curse de patru ori pe săptămână, cu cariolă și călăteți, din București la Pitești – Curtea de Argeș – Rm. Vâlcea – Căineni – Sibiu (274 km. ), în timp de 54 de ore<sup>131</sup>.

În domeniul căilor ferate, s-au construit mai multe tronsoane, cel de-al doilea unind orașul Pitești cu alte centre însemnate ale țării, prin traversarea câmpiei Munteniei, până la punctul vestic de graniță.

La 1/13 septembrie 1872, a fost dată în funcțiune, în mod oficial, linia ferată Pitești – București, iar la 24 decembrie 1874/5 ianuarie 1875, calea ferată Pitești - Vârciorova<sup>132</sup>. La 21 iunie/3 iulie 1887, se va da în folosință linia ferată Golești – Câmpulung Mușcel, iar la 27 noiembrie 1898, cea dintre Pitești și Curtea de Argeș. În Pitești au fost construite gara orașului, magazia de mărfuri, cantonul de barieră și depoul de locomotive<sup>133</sup>.

Sub aspect edilitar-urbanistic, orașul a cunoscut, de asemenea, o serie de prefaceri. A avut loc deschiderea a șapte noi străzi. Principala arteră de circulație, construită în perioada 1870-1874, a fost actualul Bulevard al Republicii, începând de la poștă și până la gară. La sfârșitul anului 1871, documentele consemnează că pentru această lucrare se cheltuiseră peste 8.000 de galbeni și se executaseră, în cadrul muncii de prestație, aproape 2.000 de zile-muncă cu carele și cu brațele, în special de către țărani din județ<sup>134</sup>.

O altă importantă realizare edilitară a fost și grădina publică. Înființarea unei asemenea grădini a devenit o cerință a orașenilor, exprimată în urmă cu aproape două decenii. Încă din 1852, piteșteanca Anica Enghel donase orașului, pentru grădina publică, suprafața de 5 ha în

<sup>128</sup> *Calendar de poștă și telecomunicații*, în *Almanah filatelic*, București, 1985, p. 51-54.

<sup>129</sup> Anuarul Camerei de Comerț Pitești, 1898, p. 32.

<sup>130</sup> *În memoria drumarilor*, MTTC, Deva, 1986, p. 21, 151.

<sup>131</sup> Al. Cebuc, C. Mocanu, *Din istoria transporturilor de călători în România*, 1967, p. 83-84.

<sup>132</sup> *Istoria României*, IV, p. 465.

<sup>133</sup> Arh. St. Pitești, fond Episcopia Argeș, dosar 10/1887; Gh. Păun, Gh. Diaconu, *Un secol de activitate feroviară*, Pitești, 1972, p. 29 și următoarele.

<sup>134</sup> Arh. St. Pitești, fond Episcopia Argeș, dosar 19/1871-1872.

zăvoi, pe malul stâng al Argeşului. Consiliul comunal a întreprins unele măsuri de amenajare, dar terenul a fost inundat. Întrucât se afla departe de oraş, amenajarea grădinii publice pe acest teren a fost ulterior abandonată. În anul 1859, au început demersurile pentru înfiinţarea unei grădini publice în centrul oraşului, pe moşia Schitului Buliga.

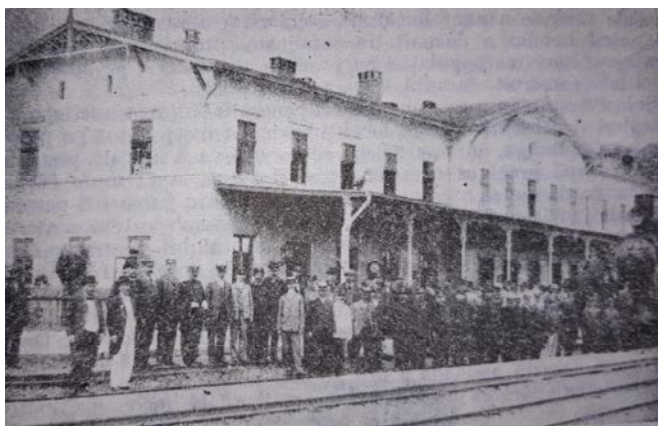

Începând din anul 1872, oraşul Piteşti va avea o importantă staţie de cale ferată.

Deşi Ministerul de Interne şi Ministerul Cultelor şi Instrucţiunii Publice au aprobat cedarea terenului respectiv, mitropolitul nu şi-a dat consimţământul. După secularizarea averilor mănăstireşti, Ministerul de Interne a comunicat consiliului comunal, la 24 noiembrie 1863, că domnitorul Alexandru Ioan Cuza a aprobat cedarea locului ce aparţinuse Schitului Buliga, special pentru înfiinţarea unei grădini publice<sup>135</sup>.

În vara anului 1869, s-a trecut la sistematizarea unei zone situate în centrul oraşului, între străzile Sf. Nicolae (ce trecea prin faţa actualii Case a Armatei), teatrului (actuala str. Plevna), Egalităţii şi b-dul Eroilor. Terenul a fost delimitat în trei părţi. În partea dinspre centru, unde fusese înainte piaţa Sf. Nicolae, s-a amenajat grădina publică, iar în apropierea actualului Muzeu Judeţean s-a înfiinţat noua piaţă. Grădina publică şi piaţa au fost date în folosinţă în vara anului 1870<sup>136</sup>.

Între grădina publică şi piaţă, pe locul unde se afla vechea cazarmă a pompierilor, a fost construit, de către Mihalache Vasilescu şi compania sa, un local pentru teatru, prevăzut cu cazinou şi birt. În toamna anului 1870, deşi clădirea era ridicată, din cauza defectărilor de construcţie, teatrul n-a putut să funcţioneze, aceste spaţii fiind dăruite de Primărie, în toamna anului 1883<sup>137</sup>.

Tot din această perioadă a început amenajarea pieţei comerciale centrale, cunoscută sub numele de piaţa „Episcopiei” sau „Sf. Gheorghe”,

<sup>135</sup> *Ibidem*, fond primăria oraşului Piteşti, dosar 34/1858-1876, f. 43, 48, 87, 107, 108, 114, 151.

<sup>136</sup> *Ibidem*, dosar 85/1857, 28/1869-1882, f. 84, 191.

<sup>137</sup> *Ibidem*, dosar 28/1869-a885, f. 2, 11, 23, 28, 161.

astăzi Piața Civică Centrală a Piteștilor. În anul 1861, au fost instalate aici două scaune pentru măcelării, două “maghernițe” pentru vânzarea pâinii și au început lucrările de pavare. În primăvara anului 1862, s-a dărâmat hanul Episcopiei Argeșului, aflat în această zonă, construindu-se încă trei “maghernițe”. Lărgirea și o nouă organizare a spațiului pieței comerciale centrale a avut loc după secularizarea averilor mănăstirești (1863), când terenul a devenit, în totalitate, proprietatea orașului<sup>138</sup>. Pentru aprovizionarea populației cu produse alimentare, pe malul Argeșului a fost construit, în anul 1869, un mic abator<sup>139</sup>.

Și la Pitești s-au întreprins măsuri pentru înființarea unei companii de pompieri și pentru construirea unui local propriu, la început tot pe proprietatea Schitului Buliga, dar construcția respectivă va fi ridicată peste două decenii<sup>140</sup>. După pregătiri care au durat doi ani, la 11 iunie 1866, s-a reorganizat garda civică orășenească, din care făceau parte 406 persoane, mai mult de jumătate fiind meseriași.<sup>141</sup> La 1 septembrie 1868, a avut loc sărbătoarea punerii pietrei fundamentale a localului pentru cazarmă, unde, peste un timp, se va forma un batalion de dorobanți<sup>142</sup>. În 1871, este semnalată existența în Argeș a Batalionului 3 din Regimentul 2 Dorobanți, condus de maiorul Condeescu, din cadrul căruia Compania a XII-a a fost instalată în Pitești<sup>143</sup>. Cazarma situată în Târgul din Deal a fost ocupată, pe rând, de dorobanți, vânători și apoi de artileriști.

Tot din această perioadă, a fost stabilit noul hotar al proprietăților orașului, prin cumpărarea moșiei “Stănceanca”, aflată în comuna limitrofă Găvana<sup>144</sup>. S-a întocmit un plan de sistematizare a orașului, lucrare terminată la 28 februarie 1863<sup>145</sup> și s-a realizat, în anul 1869, stema orașului Pitești<sup>146</sup>.

Paralel cu sporirea potențialului economic al orașului Pitești, locuitorii săi au participat, între anii 1869-1870, la mișcările social-politice desfășurate cu prilejul alegerilor succesive pentru Adunarea deputaților. Astfel, în 1869, în București, Craiova, Ploiești și Pitești s-au produs “grave dezordini”, iar în 1870, contra manifestărilor ostile ale mulțimii, la Pitești “fost scoasă armata care a tras”<sup>147</sup>, pe timpul guvernelor conduse de Dimitrie Ghica și Emanoil (Manolache) Costache Epureanu.

În perioada la care ne referim, președinția Consiliului de Miniștri a fost deținută, în mai multe rânduri, de oameni politici originari din această parte a țării: Nicolae C. Golescu (1860 și 1868), Ștefan C. Golescu (1861 și 1867-1868), Alexandru C. Golescu (1870), precum și Ion C. Brătianu (1876-1881), personalități de seamă ale statului român modern, care, prin activitatea lor, au contribuit la propășirea țării, la progresul general al națiunii.

Asemenea evenimente, precum și multe altele demonstrează evoluția continuă a orașului Pitești, în contextul promovării relațiilor capitaliste de producție.

<sup>138</sup> *Ibidem*, dosar 27/1861-1865, f. 2-6.

<sup>139</sup> *Ibidem*, dosar 14/1869.

<sup>140</sup> *Ibidem*, dosar 5/1863/1864 și 20/1860-1862.

<sup>141</sup> *Ibidem*, dosar 11/1866/1867, f. 8.

<sup>142</sup> *Ibidem*, dosar 32/1868-1879, f. 13.

<sup>143</sup> *Ibidem*, dosar 22/1872, f. 7.

<sup>144</sup> *Ibidem*, dosar 38/1868-1869.

<sup>145</sup> *Ibidem*, dosar 38/1859-1867.

<sup>146</sup> *Ibidem*, dosar 17/1869.

<sup>147</sup> *Istoria României*, IV, p. 550, 552.

## **Contribuția activă a piteștenilor la cucerirea și consolidarea independenței de stat a României**

Proclamarea independenței de stat a României, la 9 mai 1877, constituie un moment crucial în istoria poporului român, în îndelungata sa luptă pentru progres economic, pentru eliberare socială și unitate națională. “Rezultatul luptei eroice a armatei române împotriva Imperiului Otoman, al voinței ferme de libertate și neatârnată a poporului nostru, care și-a dovedit încă o dată marea capacitatea de luptă – dobândirea independenței naționale a dat un nou și puternic îmbold dezvoltării economice și sociale a țării, a exercitat o profundă înrăurire asupra întregii evoluții istorice a României pe drumul progresului social, a permis afirmarea tot mai viguroasă a poporului nostru ca națiune de sine stătătoare.”<sup>148</sup>

Locuitorii orașului Pitești au contribuit efectiv la cucerirea și consolidarea independenței de stat a României. Prin așezarea sa geografică, Piteștii au constituit un însemnat centru strategic și militar, devenind un important loc pentru mobilizarea, organizarea și instruirea trupelor, pentru aprovizionarea frontului, precum și pentru spitalizarea răniților și dirijarea eșaloanelor de prizonieri.



Grup de ofițeri de Regimentul 4 Argeș participant la Războiul pentru Independență (1877-1878).

Cei mai mulți mobilizați din oraș, participanți la operațiunile militare, au făcut parte din Regimentul nr. 4 Dorobanți Argeș, în cadrul căruia Compania a III-a a fost formată numai din piteșteni, precum și din Regimentul 2 Călărași (un escadron), din Batalionul 4 Vânători (compania a III-a) și din trupele de pompieri.<sup>149</sup>

La începutul războiului, Regimentul 4 Dorobanți Argeș a primit misiunea de a apăra linia Dunării în fața cetății Vidinului. Evoluția opera-

<sup>148</sup> Programul P. C. R. ..., 9. 34

<sup>149</sup> Arh. ST. Pitești, fond Primăria orașului Pitești, dosar 56/ 1878, f. 33

țiunilor militare a determinat însă cartierul general să emită ordinul ca și acest regiment să participe la o serie de lupte care s-au dat în mai multe localități din sudul Dunării. Ca urmare, piteștenii s-au luptat la Rahova<sup>150</sup> și Vidin<sup>151</sup>, unde s-au acoperit de glorie, dând dovadă de înalte sentimente patriotice.

Eroismul cu care au luptat dorobanții piteșteni a determinat autoritățile locale din oraș ca, în luna mai 1878, când regimentul s-a înapoiat de pe front, să realizeze dorința manifestată de cetățeni pentru ca „ostașii care au câștigat glorie pe câmpul de război să fie cărtiruiți în locuințele orășenilor”<sup>152</sup>.

Regimentul 2 Călărași a participat, alături de alte unități militare la luptele de la Smârdan și Inova, precum și la cucerirea altor localități. Pentru eroismul de care au dat dovadă, un număr de 14 militari, grade inferioare, din escadronul Argeș, au fost distinși, pe câmpul de bătălie, cu „Virtutea Militară”<sup>153</sup>.

Ostașii Regimentului 4 Dorobanți Argeș au fost deseori citați prin ordinele de zi ale comandantului militar. „Suntem mândri de a vă fi cunoscut în aceste momente supreme, cu cât am constatat devotamentul cu care v-ați oferit voluntari de a combate în linia I”<sup>154</sup>, se arată într-un document al războiului neatârnării noastre naționale, eveniment în cadrul căruia și-au înscris numele în cartea de aur a patriei, alături de alți fii ai neamului, și piteștenii căzuți la datorie.

Cucerirea Rahovei a avut o mare însemnătate în cadrul operațiunilor generale ale războiului. Prin ordinul de zi al colonelului George Slăniceanu, comandantul corpului dintre Vidin și Isker, s-a evidențiat vitejia cu care au luptat, pentru ocuparea acestei localități, trupele de sub comanda sa, printre acestea aflându-se dorobanții și călărașii argeșeni. „Înainte de a mă despărți de voi - se arată în ordinul de zi -, iubiții mei camarazi cu care am împărtășit toate privațiunile și primejdiile războiului, îmi fac cea de pe urmă datorie a vă conjura să persistați în a vă îndeplini și pe viitor cu tot atâta sfințenie datoriiile voastre către patrie, fără a uita de a aduce omagiile noastre și a perpetua în inimile noastre suvenirul bravilor noștri camarazi care și-au dat viața pentru consacrarea gloriei dobândite.”<sup>155</sup>

Batalionul 4 Vânători a avut ca misiune paza frontierei Dunării în apropierea de Calafat, a executat unele incursiuni importante la inamic și a participat, printre altele, la o serie de lupte duse în jurul Plevnei<sup>156</sup>. După încheierea operațiunilor militare, acest batalion, condus de colonelul August Gorjan, a fost trimis în Dobrogea și, la 25 noiembrie 1878, a intrat în orașul Constanța<sup>157</sup>.

<sup>150</sup> Dan Beridei și colab, *Războiul pentru independență națională*, Edit. Militară, București, 1971, p. 436.

<sup>151</sup> T. C. Văcărescu, *Luptele românilor în războiul de la 1877-1878*, București, 1888, p. 523.

<sup>152</sup> Arh. St. Pitești, fond Primăria orașului Pitești, dosar 56/01878, f. 33

<sup>153</sup> *Documentele privind istoria României. Războiul pentru independență*, IX, Edit. Academiei, București, 1954, p. 99-100.

<sup>154</sup> *Istoricul Regimentului Argeș no. 4 scris cu ocazia jubileului de 50 de ani (1877-1927)*, Pitești, 1927, p. 18.

<sup>155</sup> Dan Beridei, *op. cit.*, p. 463.

<sup>156</sup> *Ibidem*, p. 232-233, 399-400.

<sup>157</sup> N. D. Popescu, *Istoria Războiului româno-ruso-turc, a neatârnării României și a consecințelor sale. 1875-1878, partea a V-a*, București, 1903, p. 310.

În decembrie 1877, Adunarea Deputaților și Senatul au hotărât să trimită o delegație restrânsă, alcătuită din opt deputați și șase senatori, la Poradim, în Bulgaria, unde se afla Înaltul comandament Român, pentru a înmâna domnitorului, pe câmpul de luptă, adresele-răspuns la mesajul tronului. Între timp Osman Pașa a capitulat, iar Plevna a fost cucerită (28 noiembrie/10 decembrie 1877). Domnitorul Carol a plecat spre patrie și și-a exprimat dorința să întâlnească, la Nicopole, delegațiile corpurilor legiuitoare. Timpul nefavorabil a provocat ruperea podului de la Nicopole și din această cauză domnitorul a venit în Pitești, unde a primit delegațiile Senatului și Camerei Deputaților, la 15 decembrie 1877 „Regret că, cu toată osteneala ce v-ați dat, timpului rău, întrerupând comunicările, v-a oprit de a veni în Bulgaria și astfel n-am putut primi adresele camerelor pe care teatrul bravurii românești în veacuri trecute, martor din nou astăzi al actelor de vitejie ale oștenilor noștri.” În aceeași zi a vizitat spitalele de răniți din Pitești<sup>158</sup>.

Până la încheierea tratatelor de pace (1878), Piteștii vor juca, în continuare, un important rol strategic. Se știe că România nu a fost invitată să participe la încheierea păcii de la San Stefano (1878), între Rusia și Turcia, de a și avea dreptul în calitate de stat cobeligerat, iar Imperiul țarist a intenționat chiar aplicarea unor măsuri de constrângere militară, deoarece guvernul român s-a împotrivit prevederilor tratatului care-i afectau interesele naționale. „În situația dată, România și-a luat măsuri de apărare, concentrându-și armata într-o zonă strategică, de rezistență națională, în Oltenia și nord-vestul Munteniei pe linia: Târgoviște-Pitești-Slatina-Craiova pentru a respinge eventuala înaintare a trupelor țariste... Rezistența hotărâtă a României a protestelor unor mari puteri au împiedicat țarismul să-și pună în aplicare planurile sale”<sup>159</sup>.

În aceste împrejurări domnitorul Carol I a stabilit cartierul general al armatei române și reședința temporală în Pitești.

La propunerea guvernului, condus de piteșteanul Ion C. Brătianu, prim-ministru pe toată durata pregătirii și desfășurării războiului, precum și în perioada recunoașterii internaționale a independenței României, prințul Carol a inspectat trupele din această parte a țării, ajungând la Pitești în seara zilei de 29 aprilie 1878, unde a fost găzduit la locuința repartizată lt. Colonelului Gorjan August. A doua zi, pe platoul ce domina orașul, Carol a trecut în revistă și a primit defilarea ostașilor din Regimentul 6 Dorobanți, o brigadă de Roșiori. Regimentul 2 și 8 Călărași și Regimentul 4 Artilerie, după care a plecat spre Slatina și Craiova. Acolo s-a aflat și Regimentul 4 Dorobanți Argeș. Carol a revenit la Pitești în ziua de 9 mai 1878 când, la cartierul său general din Pitești, a primit în audiență pe agentul diplomatic al Serbiei, care i-a remis, din partea principelui Milan al acestei țări, „Marele cordon al Ordinului Tacova”. La prânzul dat în cinstea sa, prințul Carol a ținut un discurs în care, printre altele, a apreciat patriotismul piteștenilor<sup>160</sup>. În 10/12 mai 1878 prințul Carol a semnat, la Pitești, Decretul de promulgare a Legii prin

<sup>158</sup> *Istoria parlamentului...*, p. 246 (v. și *Istoricul Răsboiului...*, partea a III-a, București, 1989, p. 884-888).

<sup>159</sup> Nichita Adăniloae, *Independența națională a României*, Edit. Academiei, București, 1986, p. 360.

<sup>160</sup> N. D. Popescu, *op. cit.*, partea a V-a, 1903, p. 165-181; v. și *Istoricul Răsboiului...*, 1898, p. 1057-1059.

care se scuteau pe viață de contribuție toți rezerviștii participanți la războiul de independență. Totodată, s-a instituit, pentru drapelurile unităților militare participante la luptele de la sudul Dunării, distincția „Trecerea Dunării”, ca expresie a aprecierii curajului și bărbăției ostașilor români<sup>161</sup>. În aceeași an, Dumitru C. Brătianu a fost președinte al Consiliului județean Argeș, C. Racoviță, prefect, iar C. Lerescu, primar al orașului Pitești<sup>162</sup>.

După semnarea Tratatului de la Berlin (1878), trupele române aflate în Pitești și Târgoviște, orașe fortificate de generalul E. Arion, au fost dislocate în garnizoanele din timpul de pace și apoi au fost demobilizate<sup>163</sup>.

Pe timpul războiului, o parte din militarii răniți în război au fost îngrijiți în Pitești, atât în spitalul civil, situat atunci în str. Sf. Vineri nr. 57, în spitalul Crucii Roșii, cât și în alte cinci spitale militare temporare dintre care unul se afla în „Cazarma din deal” (str. Cazărmii nr.1), iar celelalte erau situate în străzile Șerban Vodă nr. 2 Meculești nr. 3 (actuala stradă Tudor Vladimirescu), Școalelor nr.4 (din pasajul 1 Mai) și Poștei (Negru Vodă) în casa escadronului de Călărași din Pitești<sup>164</sup>.

Printre cei care au îngrijit cu devotament răniții români, ruși și chiar turci s-au remarcat medicii: Nicolae Codreanu, Marin Florescu, Nicolae Stoescu, Radu Ionescu, Ioan Șerbănescu. Cunoscut militant socialist dr. Nicolae Codreanu a fost distins cu înalta decorațiune „Steaua României”<sup>165</sup>. Tot în Pitești a înființat spitalul militar rus nr. 55, care a funcționat în perioada 22 mai-31 iulie 1877. Ulterior s-a mutat mai aproape de linia frontului.<sup>166</sup> Printre studenții români mediciști plecați voluntar pe front s-a aflat și piteștenul Petre Lăzărescu, mort de tifos exantematic la Lom-Palanca<sup>167</sup>.

În timp ce piteștenii în haină militară s-au aflat pe câmpurile de bătălie, cei rămași în oraș au sprijinit activ frontul, atât prin subscripții pentru cumpărarea de arme, cât și prin rechiziții și ofrande.

Numeroase imobile au fost amenajate pentru cărtiruirea trupelor și a prizonierilor, pentru amenajarea de spitale, infirmerii, cuptoare de pâine și magazii. În casele piteștenilor s-au aflat peste 6.000 de ostași și 200 de ofițeri, iar în perioada 25-31 decembrie 1877, mai mult de 2.000 de prizonieri turci. Prin eforturile susținute, până la 1 mai 1877, s-a terminat construirea a 24 de cuptoare, în care erau coapte zilnic și luau drumul frontului peste 30.000 de pâini. „La 11 aprilie 1877, prefectul de Argeș a trimis primarul din Pitești, în copie, ordinul Ministerului de Interne prin care i se cerea să zidească cuptoare îndată ca să poată coace 40.000 de pâini pe zi” și, de asemenea, să pregătească „Magazii încăpătoare” peste „400.000 ocale fie de orice”<sup>168</sup>. Alte imobile au servit ca magazii

<sup>161</sup> *Independența României. Documente, I, Documente și presă internă*, Edit. Academiei, București, 1977, p. 345.

<sup>162</sup> C. Florea, M. Gâlcă, Șt. Trâmbaciu, *Argeșeni și mușceleni participanți la războiul de independență a României. 1877-1878*, Pitești, 1979, p. 35, 43-44, 51, 109-110.

<sup>163</sup> R. Rosetti, *Participarea populației civile la războiul din 1877-1878*, în *Analele Academiei*, secția istorie, seria III, tom. XXIII, București, 1941, p. 286-305.

<sup>164</sup> Arh. St. Pitești. Registrele de stare civilă ale primăriei Pitești pe anii 1877-1878.

<sup>165</sup> *Documente privind istoria României, Războiul pentru independență, I, partea I*, p. 692.

<sup>166</sup> *Ibidem*, V, p. 327.

<sup>167</sup> *Documente din istoria mișcării revoluționare și democratice de tineret din România, I (1821-1922)*, Edit. Politică, București, 1982, p.51.

<sup>168</sup> Nichita Adinăloaie, *op.cit.*, p. 214 și nota 64 (v. Și Arh. St. Pitești, fond Primăria orașului Pitești, dosar 28/1877, f. 1-2).



pentru depozitarea alimentelor, efectelor militare, materialelor sanitare și furajelor. Au fost adunate cantități însemnate de materiale de construcții ca: var, cărămidă, scândură, s-a folosit intens forța de muncă a zidarilor, fierarilor, tâmplarilor și brutarilor, colectându-se totodată, unelte de lucru și veselă. S-au rechiziționat de asemenea cai, atât pentru

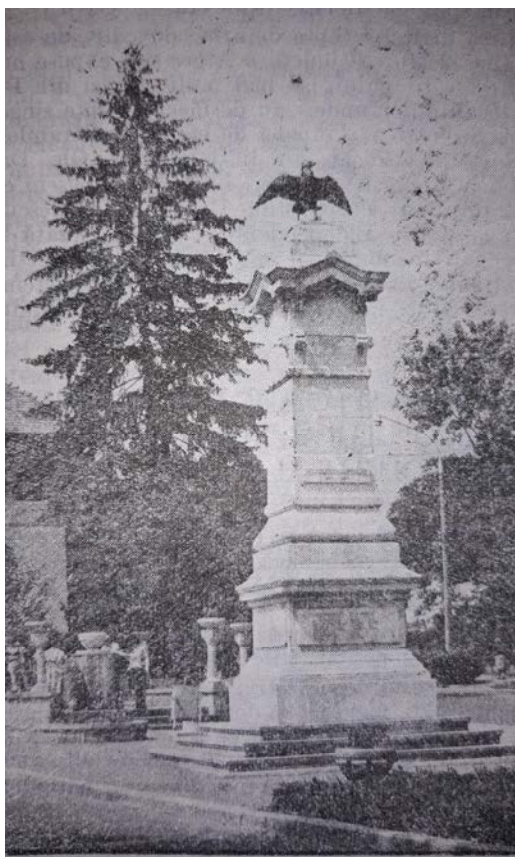

Monumentul eroilor din Pitești căzuți la datorie în războiul din 1877-1878

luptă, cât și pentru transport, precum și căruțe, harnașamente și furaje, iar pentru hrana ostașilor de pe front au fost donate mari cantități de alimente, lenjerie, vată, tutun și importante sume de bani. Un însemnat sprijin pentru organizarea infirmeriilor, ambulanțelor și pentru îngrijirea răniților l-au acordat Comitetul de „cruce Roșie” și „Comitetul Doamnelor” din oraș<sup>169</sup>.

<sup>169</sup> Arh. St. Pitești, fond Primăria orașului Pitești, dosar 29/1877; vezi pe larg: C. Florea, M. Gâlcă, Șt. Trâmbaciu, *op. cit.*; C. I. Dumitrescu, *Contribuția maselor populare argeșene la susținerea războiului de independență*, Muzeul Național, IV, București, 2879, p. 383-386; N. Adăniloie, *op. cit.*, p. 213, 215, 228, 236, 255.

După cum este cunoscut, războiul de independență a fost susținut prin diferite modalități, de românii din Transilvania. În acest context, amintim scrisoarea adresată, la 18 mai 1877, de Maria I. Robescu din Pitești redacției „Telegraful Român”, în care aducea mulțumiri și felicită femeile din Sibiu la constituirea Comitetului pentru ajutorarea răniților români, aflați în spitalele amenajate în orașul nostru<sup>170</sup>.

În amintirea înaltelor fapte de arme dovedite de ostașii români pe câmpul de bătălie, în Muzeul județean Argeș sunt expuse numeroase documente și obiecte ale timpului, iar mai multe străzi din Pitești poartă și astăzi numele localităților unde s-au desfășurat lupte sângeroase, precum și ale unor eroi. Societatea „Coroana de oțel” a veteranilor – grade inferioare – din Pitești a ridicat, din inițiativa lui Gh. Drăghicescu, prin subscripție publică, în cinstea memoriei vitejilor argeșeni căzuți în luptă, un monument, operă a sculptorului Dumitru Pavelescu-Dimo. Piatra fundamentală a „Statuii Independenței” a fost așezată la 1 octombrie 1906<sup>171</sup>. La începutul monumental era situat la intersecția bulevardului Republicii cu strada Craiovei. Din considerente de sistematizare, a fost restaurat și reamplasat, în anul 1970, pe strada Crinului.

#### VIAȚA ECONOMICĂ ȘI POLITICĂ A PITEȘTILOR LA SFÂRȘITUL SECOLULUI AL XIX – LEA ȘI ÎNCEPUTUL SECOLULUI AL XX – LEA

Cucerirea independenței de stat a României a creat condiții favorabile pentru dezvoltarea social-economică a țării. În comparație cu deceniile anterioare, la sfârșitul secolului al XIX-lea și începutul secolului al XX-lea, industria a cunoscut un ritm mai susținut, cu toate că evoluția acestui sector fundamental pentru economia capitalistă s-a desfășurat destul de lent față de cerințele și posibilitățile statului român modern.

În cadrul procesului de industrializare, în orașul Pitești s-au înființat o serie de noi unități, mai ales în domeniul industriei ușoare. Asemenea preocupări au fost însă limitate, ceea ce a determinat ca economia reședinței județului Argeș să rămână în urmă față de alte localități urbane.

În anul 1891, în orașul Pitești funcționau următoarele unități economice: a) *fabrici*– 1 de tanin (din coajă de copaci), 2 de postav, 3 de pălării, 6 de griș, arpacaș și făină, 1 moară cu aburi, 1 de frânghii; b) *ateliere meșteșugărești* – 3 argintari, 3 armurieri, 1 bazalt artificial și ceramică, 2 boiangii, 4 croitori, 6 cizmari-pantofari, 2 cuțitari, 6 curelari, 3 giuvaergii, 12 lumânărari, 2 pielari, 2 frizeri; c) *unități comerciale* – 12 agenți comisionari-cereale, 27 băcani, 3 birtași și 10 cârciumari, 11 brutari, 2 depouri făină, 6 cafenele, 7 cofetari, 2 măcelari, 5 bogasieri, 9 brașoveni, 4 maga-

<sup>170</sup> Liviu Maior, *Transilvania și războiul de independență (1877-1878)*, edit. Dacia, Cluj –Napoca, 1977, p. 159-160; vezi și Monitorul Oficial al României, nr. 132, 12/24 iunie 1877, p. 3 795; Telegraful român, XXV, nr. 41, din 26 mai/7 iunie 1877, a publicat textul scrisorii Mariei Robescu: „Onoare vouă doamne române, căci deși născute departe de România, puteți conserva încă în nobilele voastre inimi sentimente de amor fratern către fiii, soții și părinții noștri care merg a-și depune sângele pe altarul patriei.”

<sup>171</sup> Ion Cruceană, *Monumentul eroilor de la 1877-1878 din Pitești*, RMM-seria muzee, nr. 7, București, 1977, p. 54-56.

zine haine bărbătești, 2 de încălțăminte, 5 de porțelanuri, sticlărie și cristale, 1 magazin de văpseluri, 13 magazine de manufactură, 6 hoteluri ( “Concordia”, “Dacia”, “Gabroveni”, “Orient”, “Plevna”, “Naumescu”), 3 librării (M. Lazăr, I. Raicoviceanu, E. Popescu); d) *alte unități* – 3 birouri de arhitecți și 5 de ingineri (diferite specialități), 3 agenții de asigurare, 1 agenție de comisionari bancari și de asigurări. În oraș locuiau 31 de mari proprietari funciari și de alte bunuri<sup>172</sup>.

Fondurile arhivistice din Pitești conțin, între documentele prefecturii județului Argeș, lista produselor prezentate în expoziția agricolă și industrială din orașul Pitești, organizată la 24 octombrie 1881 la hotelul “Dacia”. Un asemenea eveniment economic a demonstrat că Argeșul dispunea de un important potențial agrar, activitate ce era însă insuficient susținută prin preocuparea de a se introduce unelte și mașini agricole, care aveau posibilitatea de a favoriza creșterea producțiilor. Totodată, a relevat nivelul scăzut al industriei argeșene, în comparație cu dezerdatele etapei istorice respective.

În ultimele două decenii ale secolului trecut, statisticile înregistrează în Pitești mai multe unități industriale, care produceau în valoare de circa 2 milioane de lei pe an. Astfel, statistica din 15 aprilie 1885 menționează în Pitești următoarele fabrici: 14 de pâine, 3 de tăbăcărie, 2 de săpun, 8 de ceară, 1 de cărămidă-cu 40 de cuptoare, 1 de bere și 1 de băuturi gazoase<sup>173</sup>. Alături de acestea se aflau și alte unități cum erau: depoul și revizia de vagoane, precum și stația de persoane și de mărfuri, din cadrul nodului de cale ferată Pitești, unul dintre cele mai importante ale țării. Așa cum se va preciza în Anuarul orașului din 1925, în 1895 s-a înființat fabrica de frânghii și sfoară (Carol Gangl), iar în 1896 s-a mutat de la Câmpulung la Pitești fabrica de butoie (înființată în 1883 de G. Iuneș), în care se produceau vase de lemn pentru vin și țuică, de toate mărimile și tipurile, necesare în țară și trimise, totodată, în unele state ale Europei.

În 1900, statistica locală înregistrează încă 2 fabrici de frânghii și talpă, 3 mori, 2 fabrici de băuturi gazoase, 1 fabrică de bere și 1 fabrică de pânză, în care lucrau peste 150 de muncitori, iar puterea instalată a mașinilor era de 158 C. P. Tot în anul 1900, și-a început activitatea Atelierul mecanic, turnătorie de fier și alamă (Gotwald Nicht și M. Popovici), cea mai importantă unitate de profil din vestul Munteniei, care inițial a reparat mașini și unelte agricole, apoi s-a specializat în lucrări complexe de reparat motoare și instalații, de turnătorie, fontă și forje.

La începutul secolului al XX-lea, odată cu dezvoltarea mai accentuată a industriei românești, la Pitești au luat ființă noi unități economice, în special în cadrul industriei ușoare și alimentare, precum și în alte ramuri producătoare. În ceea ce privește industria textilă, un rol important în viața economică și socială a orașului l-a avut fabrica “Țesătoria română” (“Textila gară”), înființată la 25 iunie 1907, ca societate anonimă, cu capital belgian, inițial de 800.000 lei și care, în anul 1911, a fost sporit la 1.500.000 lei. După ridicarea construcției, realizate sub conducerea inginerului piteștean Dimitrie Dima, și procurarea utilajelor, unitatea a început să producă țesături din bumbac, iar în anul 1911 a fost extinsă

<sup>172</sup> Anuarul național al României, 1891-1892, II, București, 1891, p. 395-399.

<sup>173</sup> Arh. St. Pitești, fond Primăria orașului Pitești, dosar 26/51/1885, f. 22.

și înzestrată cu noi mașini: 104 războaie de țesut, 2 bobinoare pentru bumbac, 2 canetiere, 2 urzitoare și altele<sup>174</sup>.

În anul 1914, s-a înființat “Textila românească” din Găvana, care în anii următori va contribui considerabil la sporirea rolului economic al Piteștilor, devenit unul dintre importantele centre ale industriei ușoare românești.

În ceea ce privește industria alimentară, în anul 1908 a luat ființă moara “Progresul”, proprietatea lui Hugo Mrazek, amplasată în Târgul din Vale, socotită ca fiind cea mai mare din oraș<sup>175</sup>. La 9 aprilie 1908 a fost deschisă “Brutăria populară”, amplasată tot în Târgul din Vale, societate anonimă, având un capital în valoare de 100.000 lei<sup>176</sup>. În perioada 1908-1910, au început să producă, la Pitești, 3 unități de mezeluri, cea mai importantă aparținând lui Leonard Stempel, înființată la sfârșitul anului 1909<sup>177</sup>.

În primele decenii ale secolului nostru, s-au înființat la Pitești și alte unități industriale, mai importante fiind: Fabrica de tăbăcărie Găvana (C. I. Dumitrescu), fondată în 1912, Fabrica de tăbăcărie și sandale Găvana (C. Petrescu), Fabrica de tuburi de ciment (F. Viermescu și fiul et Ștefan Arganini), având și un depozit de cherestea pe str. Banu Mărăcine, iar în Târgul din Vale un atelier de sculptură în marmură, la care se adaugă Moara din Prundu (Dumitru și Mihai Pascalopol), dotată cu mai multe mașini, însumând o forță de 80 C. P., și Fabrica de alambicuri și aparate de aramă (Frații Dinescu), cu mai multe reprezentanțe în diferite orașe ale României.

Din punctul de vedere al iluminatului public, orașul era mult rămas în urmă față de alte localități urbane. Ca urmare a insistenței multor orașeni, a ofertelor unor firme și a exemplului altor orașe, consiliul comunal, în ședința sa extraordinară din 28 aprilie 1911, a hotărât, în principiu, introducerea iluminatului cu electricitate. Primarul, Ion Marinescu, recunoștea, la 16 iunie 1911, că “modul de iluminat al orașului nostru este foarte defectuos, ca să nu zic cu desăvârșire primitiv, față de multe orașe cu venituri inferioare nouă și chiar mai mici ca populațiune”<sup>178</sup>. La 25 mai 1912 (primar Gh. M. Stănescu), s.a constituit Societatea Anonimă de Electricitate din Pitești (S.A.E.P.), cu un capital subscris de 600.000 lei, înființându-se prima întreprindere economică din oraș pentru producerea și distribuirea curentului electric. După alegerea terenului, ridicarea construcției uzinei electrice, sub conducerea inginerului piteștean Dimitrie Dima, montarea instalațiilor mecanice (2 motoare “Diesel” a câte 200 C. P. fiecare) și a celor electrice, la 15 decembrie 1913 (primar fiind Alexandru Dumitrescu), a început furnizarea curentului electric pentru iluminatul orașului<sup>179</sup>.

<sup>174</sup> Întreprinderea Textilă Pitești, registrul 1/1907, f. 6-8, 30-32, 48-50.

<sup>175</sup> *Buletinul Camerei de Comerț și Industrie din Pitești*, nr. 166/1908, p. 9.

<sup>176</sup> Arh. St. Pitești, fond Tribunalul Jud. Argeș, registrul Firme sociale, 4 459/1905-1912, f. 28 v.

<sup>177</sup> *Ibidem*, fond Primăria orașului Pitești, dosar 19/1909.

<sup>178</sup> *Ibidem*, dosar 40/1911, f. 11.

<sup>179</sup> C. Florea, *Întreprinderea de rețele electrice Pitești*, Pitești, 1972, p. 9-16; Bușilă C. D., *Centrala electrică din orașul Pitești*, București, 1915, 34 p. + 5 planșe.

Extinderea construcției de căi ferate a determinat înființarea la Pitești, în anul 1915, a Atelierele Centrale de Poduri-Căi Ferate, întreprindere de stat, având inițial 120 de lucrători și o forță motrice de 60 C. P., astăzi I.P. M.P.B.

Ca urmare a concurenței produselor de fabrică, s-a intensificat procesul ruinării meseriașilor. O parte dintre aceștia au fost angajați în industrie, iar alții au continuat totuși să-și desfășoare activitate proprie, aspect specific orașelor cu o industrie mai puțin dezvoltată. Dintr-o statistică întocmită la 1 aprilie 1908 (primar Nicolae G. Dumitrescu), reiese că în Pitești exista un număr de 386 ateliere, în care lucrau 1.369 meseriași, dintre care 1.216 (88,8%) bărbați și 153 (11,2%) femei. Din numărul lor total, 427 erau patroni, 58 meșteri, 501 lucrători și 383 ucenici<sup>180</sup>.

Atelierele de cizmărie cuprindeau cel mai mare număr de lucrători manuali – 266 de persoane, reprezentând 19,3% din numărul total al meseriașilor piteșteni. În celelalte unități meșteșugărești, situația era următoarea: croitorie pentru femei-105 persoane, cojocărie-102 persoane, fierărie-68 persoane, croitorie bărbătească-66 persoane, cusături naționale-63 persoane, tâmplărie-58 persoane, brutărie-50 persoane ș.a. În 108 ateliere, patronul lucra singur, în 76 ateliere avea ca ajutor o singură persoană, în 163 ateliere lucrau două până la cinci persoane, iar în 39 de ateliere, mai mult de cinci persoane.

Atelierele meșteșugărești erau, în general, slab dotate din punct de vedere tehnic. În anul 1908, de exemplu, erau instalate numai cinci motoare, dintre care trei de câte 8 C. P. În unele ateliere se utilizau și câteva fierăstraie mecanice, mașini de găurit și de dat la rindea, raboteze și strunguri.

Condițiile de muncă ale meseriașilor erau dintre cele mai grele. În goana după un profit cât mai mare, patronii recurgeau la prelungirea zilei de muncă, durata acesteia fiind de la 9 la peste 15 ore. În mai mult de jumătate din ateliere, ziua de lucru era de 14 ore. Deseori se prestau ore suplimentare care nu erau plătite și care, în ajunul sărbătorilor, ajungeau la 4-5 ore pe zi. Se lucra în ateliere mici și neigienice. Din cele 386 ateliere, 348 (90,1%) aveau o singură încăpere și doar 3 (0,8%) aveau patru încăperi. Despre starea precară a spațiilor, se comsemnează: "încăperi igrasioase, fără destulă lumină, fără ventilație, prea mici pentru numărul personalului ocupat în ele, adeseori fără pardoseală..."<sup>181</sup>.

La sfârșitul secolului al XIX-lea și începutul secolului al XX-lea, în Pitești s-a desfășurat o intensă activitate comercială. Statisticile anului 1900 înregistrează un comerciant care exporta cereale la Brașov și Budapesta, precum și șase negustori care aduceau direct mărfuri din străinătate ca: bumbac, fier lucrat și brut, porțelanuri, articole de manufactură și altele. Alți doi comercianți erau reprezentanți ai diferitelor case de comerț. În oraș mai erau doi mari negustori de vinuri, precum și alți 320 de mici comercianți, dintre care: 31 băcani, 93 cârciumari, 6 bogasieri, 5 birtași, 5 brașoveni, 5 hăinari, 4 lipscani, 35 precupeți, 15 samsari, 15 geambași, 11 se ocupau cu comerțul de cereale, 7 cu cel de făină, 2 vindeau articole de fierărie și alți 2 articole de încălțăminte, 3 vindeau cherestea, 4 var și ciment și 4 vase de lemn. Activitățile de acest fel erau completate prin șase hote-

<sup>180</sup> Ștefan Chicoș, *op. cit.*, p. 12, 17.

<sup>181</sup> *Ibidem*, p. 14, 18, 20, 31.

luri, cel mai important fiind hotelul “Dacia”, precum și trei librării și șase cafenele<sup>182</sup>.

În iunie 1887, s-a reorganizat Camera de Comerț și Industrie, cu sediul la Pitești, unde era conducerea circumscripției a II-a pentru județele Argeș, Mușcel, Olt și Teleorman.



Foișorul de foc (Turnul pompierilor), construit în anul 1877.

În această perioadă, la Pitești s-au obținut unele rezultate frumoase în activitatea edilitar-gospodărească și urbanistică. Astfel, s-a elaborat “planul general de aliniere și parcelare” a orașului<sup>183</sup>, planul de sistematizare a localității, întocmit de inginerul H. V. Schmidt<sup>184</sup> și planul de alimentare cu apă<sup>185</sup>. În anul 1909, s-a forat la Mărăcineni prima serie de puțuri de captare pentru o cantitate de 3.600 m. c. apă în 24 de ore; au fost instalate la uzina de apă două motoare “Diesel”, precum și prima con-

<sup>182</sup> Arh. St. Pitești, fond Primăria orașului Pitești, dosar 11/1900-1901, f. 113-114.

<sup>183</sup> *Ibidem*, dosar 37/1894.

<sup>184</sup> *Ibidem*, dosar 36/1910.

<sup>185</sup> *Ibidem*, dosar 28/1894-1903.

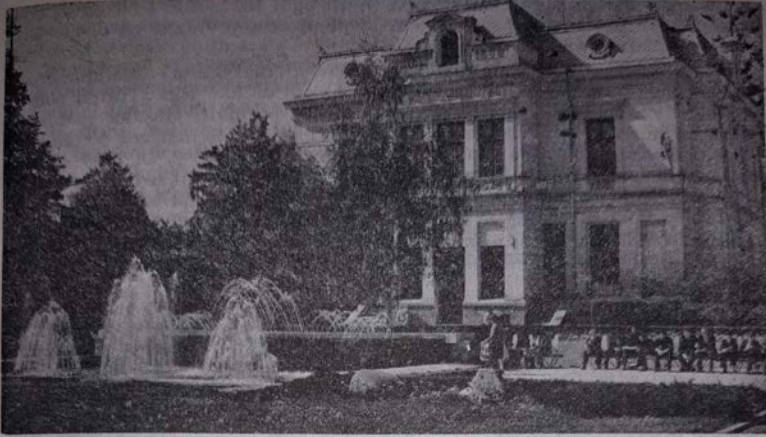

Clădirea vechii primării, construită în anul 1886, astăzi Galeria de artă.



Muzeul județean Argeș, construcție din anul 1899.

ductă de refulare la castelul de apă<sup>186</sup>. În anul 1911, a fost construit un nou abator comunal, în str. Tudor Vladimirescu, prevăzut cu două săli de sacrificare a animalelor<sup>187</sup>.

În această perioadă, s-au clădit în Pitești mai multe edificii publice. În primăvara anului 1877, s-a ridicat “Foișorul de foc” sau “Turnul pompierilor”<sup>188</sup>. În 1886, s-au inaugurat localurile Primăriei orașului (actuala Galerie de Artă) și a cazărmii pompierilor, pentru terminarea cărora au fost contractate împrumuturi în valoare de 120.000 lei<sup>189</sup>. Între 1898-1899 s-a construit Palatul Prefecturii județului Argeș, în prezent sediul Muzeului Județean Argeș. În anul 1894, s-au dat în folosință localurile Judecătoriei de ocol și Poliției (clădiri ce se aflau, aproximativ, pe locul actualei librării “Mihai Eminescu”)<sup>190</sup>. În primăvara anului 1912, au început lucrările de zidire a Tribunalului județului Argeș, actualul Palat al Culturii<sup>191</sup>.

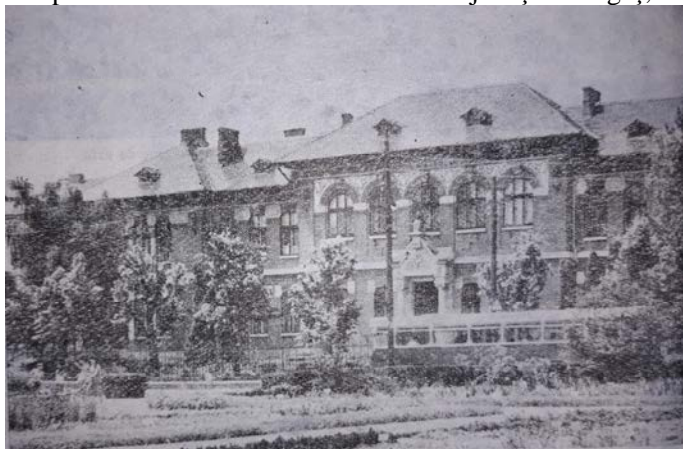

Liceul “Nicolae Bălcescu” – instituție școlară înființată în anul 1866.

Pentru buna desfășurare a procesului de învățământ, au fost construite noi localuri de școală, printre care amintim: clădirea actualului Liceu “Nicolae Bălcescu” (1897-1899)<sup>192</sup>, a școlii primare “Nicolopol” (1893-1894)<sup>193</sup> din Bulevardul Republicii și localul (astăzi demolat) al școlii primare “Nicolae Simonide” (1908-1909), ridicat pe actuala str. 1 Mai, pe locul unde funcționase Școala Națională din Pitești<sup>194</sup>.

<sup>186</sup> *Ibidem*, dosar 101/1936, f. 82.

<sup>187</sup> *Ibidem*, dosar 46/1939.

<sup>188</sup> *Ibidem*, dosar 14/1877-1878, f. 8.

<sup>189</sup> *Ibidem* dosar 43/1885 și 22/ 1886.

<sup>190</sup> *Ibidem*, dosar 28/1892-1895, f. 82.

<sup>191</sup> *Facla Argeșului*, nr. 2/1914, p. 4.

<sup>192</sup> N. Vlad, T. Popescu, *Monografia Liceului “N. Bălcescu” din Pitești*, 1966, p. 32-33.

<sup>193</sup> Arh. St. Pitești, primăria orașului Pitești, dosar 28/1892-1896, f. 12-15.

<sup>194</sup> *Ibidem*, dosar 24/1908-1915.



Una dintre cele mai importante construcții ridicate în această perioadă a fost cea a teatrului și a băii comunale, aflate inițial în aceeași clădire. Lucrările au început în anul 1910, pe baza unui deviz de 300.000 lei. Considerând suma prea ridicată, Primăria a impus arhitectului Clavel să reducă devizul la 186.000 lei. Ca urmare, inițial s-a micșorat suprafața edificiului, dar edilii și-au dat seama de dimensiunile nefuncționale ale noii instituții, ridicând, în consecință, devizul, respectiv costul construcției, la 600.000 lei. Din această cauză, lucrările pe șantier au stagnat mai bine de opt luni<sup>195</sup>. În primăvara anului 1912, primăria a contractat un împrumut de 1.200.000 lei, din care 234.000 lei au fost destinați terminării sălii de spectacole a teatrului și spațiilor băii comunale<sup>196</sup>.

Pentru îmbunătățirea asistenței medicale, au fost întreprinse măsuri în vederea construirii unui nou spital. În acest scop, Primăria a cedat suprafața donată statului de către Chiriac Vasiliu, situată în actuala stradă 1 mai și a mai cumpărat de la Ana Bacria un imobil, cu terenul aferent, întregindu-se astfel suprafața necesară. La 9 octombrie 1908, cei 38.743 m.p. au intrat în proprietatea Direcției Generale Sanitare, care a început construirea actualului spital “Nicolae Bălcescu”<sup>197</sup>.

Au fost ridicate, de asemenea, unele construcții necesare unităților militare aflate în oraș: Regimentele 4 Argeș, 28 Radu Negru și 6 Artilerie<sup>198</sup>. S-au construit, în aceeași perioadă, sediul “Băncii Populare” (localul actualului cinematograf “Modern”), “Sfatul negustoresc” (str. Frații Golești nr. 2), capela de la cimitirul “Sf. Gheorghe” (donația cetățeanului Dumitru Caramitru)<sup>199</sup> și altele.

Așezarea orașului la întretăierea unor importante căi comerciale a determinat construcția a numeroase hanuri, atât la periferie, cât mai ales în centrul orașului. Clădirea unuia dintre cele mai importante se menține și astăzi: Hanul “Gabroveni” sau Hanul “Cuțitaru”, situat în str. Sf. Vineri<sup>200</sup>. În orașul Pitești s-au organizat și în această perioadă atât târgul săptămânal, inițial în zona actualului cartier “Trivale”, apoi în zona Tg. din Vale, cât și bălciuri (târguri) anuale, cunoscute în toată țara, cu deosebire în perioada aprilie-iunie a fiecărui an. Dintre acestea, Târgul Moșilor și Târgul Drăgaica au atras cel mai mare număr de locuitori din județul Argeș sau din alte zone.

Târgul de cai din Pitești era renumit în Muntenia și Oltenia. Călătorul francez Joseph Reinach, în anul 1878, a avut prilejul să cunoască acest târg: “...La Pitești nimeresc peste un târg de cai...”. Aici a văzut negustorii din București și din zonele de câmpie. A rămas plăcut impresionat de frumusețea și bogăția ținutului în care este situat orașul Pitești: “...Nu se poate închipui un ținut cu pământ mai gras și mai roditor; e Lombardia țărilor dunărene...”<sup>201</sup>.

În ceea ce privește construcția de locuințe, documentele semnaleză creșterea numărului piteștenilor care au solicitat Primăriei aprobări pentru a-și ridica noi case. Unele dintre cele construite în această perioadă, aflate

<sup>195</sup> *Facla Argeșului*, nr. 2/1914, p. 3.

<sup>196</sup> Arh. St. Pitești, Primăria orașului Pitești, dosar 22/1912-1913, f. 15.

<sup>197</sup> *Ibidem*, dosar 25/1908.

<sup>198</sup> *Ibidem*, dosar 24/1908-1915.

<sup>199</sup> *Ibidem*, dosar 32/1896-1904, f. 2 și 16.

<sup>200</sup> Ion Cruceană, *Vechile hanuri piteștene*, în *Secera și ciocanul*, nr. 4 432/1968, p. 2.

<sup>201</sup> *Les Français et la Roumanie*, textes choisis par Paul Desfeuilles et Jacques Lassaingne, Bucarest, 1937, p. 268-269 (cf. Joseph Reinach, *Voyage en Orient...*, t. 1-er, paris, 1879, p. 132-133).

pe străzile: Crinului, Sf. Vineri, Tg. din Vale, Republicii, Egalității sau Dumbravei, prezintă și valoare arhitecturală. Îmbinarea reușită a diferitelor elemente constructive, din care nu lipsesc cele de tradiție locală, bogăția și calitatea decorației fațadelor dovedesc priceperea meșterilor piteșteni care au lucrat în această perioadă.

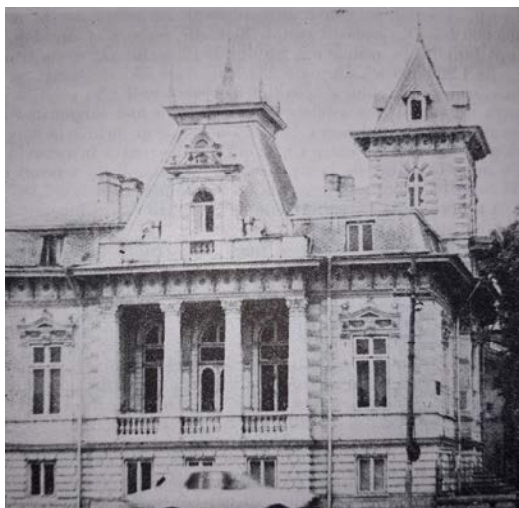

Casa "Baiulescu", construită în anul 1900, astăzi Filiala Argeș a U.A.P.

S-au întreprins, de asemenea, noi acțiuni pentru deschiderea, prelungirea și alinierea unor străzi, pentru pavarea cu piatră de râu sau asfaltarea lor, executarea de canale pluviale, podețe etc. Numai în perioada 1886-1888 au fost executate trotuare pe o suprafață de aproape 2.500 m.p., cheltuindu-se peste 24.000 lei<sup>202</sup>. Cu toate acestea, unele străzi erau în continuare insuficient întreținute. În anul 1886, locuitorii de pe str. București se plâneau că aceasta "zace în bălți infecțioase și în noroaie grozave", iar un număr de 134 cetățeni au adresat primarului o petiție, în care se arăta că târgul săptămânal a devenit "un focar de infecție, în timpul ploilor nu mai poate fi folosit, din care cauză țăranii merg cu produsele lor la târgurile din alte orașe"<sup>203</sup>.

<sup>202</sup> Arh. St. Pitești, fond Primăria orașului Pitești, dosar 23/1886-1896.

<sup>203</sup> *Ibidem*, dosar 14/1886-1889.

În anul 1891, doctorul Felix, membru al Consiliului Sanitar Superior, a efectuat un control amănunțit în orașul Pitești. Raportul întocmit a prezentat semnificativ unele aspecte din domeniul edilitar-gospodăresc: “Dimensiunile canalurilor sunt prea mici, canalurile principale (colectoare) au un diametru numai de 0,50 m. și cele secundare de 0,40 m., 0,30 m. și chiar de 0,20 m., scopul canalizării este numai pe jumătate atins, canalurile servind numai pentru desecarea terenului public, nu și pentru aceea a terenurilor particulare, din cauză că nici 5% din proprietățile din străzile canalizate nu sunt legate cu canalul public. Recunosc meritele consiliilor comunale care au pus la cale canalizarea orașului Pitești, dar credem că ar fi bine ca atunci când se întreprind lucrări de asemenea însemnătate, să se consulte și Consiliul Superior al Lucrărilor Publice și Consiliul Sanitar Superior. Este de dorit ca Primăria să organizeze și un serviciu de depărtarea necurătențiilor din curțile particulare, cu abonamente...”<sup>204</sup>.

În anii următori, edilii au inițiat măsuri mai hotărâte pentru îmbunătățirea activității de gospodărire. În 1912, primăria a contractat un împrumut de 700.000 lei, special pentru noua canalizare a orașului, fiind construit canalul colector de pe actualul bulevard al Republicii, de la intersecția cu str. Craiovei până la râul Argeș<sup>205</sup>.

Printre alte măsuri întreprinse a fost și aceea privind denumirea străzilor și numerotarea caselor. Din totalul de 58 de străzi, câte avea orașul în 1899, numai un număr de 28 și-au păstrat vechea denumire. Dintre străzile cărora li s-a schimbat denumirea amintim: Teatrului în Plevnei, Neculcești – Tudor Vladimirescu, Fântâanii – Griviței, Depozitelor – Maior Giurescu, Poștei – Negru Vodă, Silfidelor – Brâncoveanu, Sorgintei – 24 Ianuarie, Broșteni – Eliade Rădulescu, Podurilor – Viilor, Laterală – Mihai Viteazul, Salvării – Țepeș Vodă, Muzelor – Nicolae Bălcescu, Giurgiului – Frații Golești, Pasajul Tănase – Cuza Vodă, Adunați – Smârdan, Ceaprazaru – Mircea Vodă și altele. De asemenea, au fost stabilite străzile: Mihail Kogălniceanu, Gheorghe Lazăr, Banu Mărăcine, Lascăr Catargiu, Matei Basarab și altele. Noile denumiri demonstrează atât preocuparea pentru sistematizarea orașului, cât și aspectul de a se onora, și pe această cale, unele personalități și evenimente marcante ale neamului nostru.

Pentru continua înfrumusețare a orașului, s-a extins suprafața parcurilor și a zonelor verzi, au fost plantați numeroși arbori și arbuști ornamentali. Ministerul Agriculturii a cedat orașului, în anul 1906, suprafața de 12 hectare, pentru extinderea parcului Trivale<sup>206</sup>. În timpul prefectului Mihai Manolescu, a succesorului său Nicolae Brânzeu, a primarilor Al. M. Vestinian și Nicolae G. Dumitrescu, în pădurea Trivale s-au realizat, la începutul secolului nostru, o serie de lucrări, ceea ce a dus la recunoașterea unanimă a acestui parc pitoresc și reconfortant ca unul dintre cele mai renumite ale țării. Aspectul general al orașului l-a determinat pe marele istoric român Nicolae Iorga să aprecieze: “Pitești – un oraș pe care l-ar fi putut dori cine ni-ar fi voit mai bine. O regiune de dealuri, bine împădurite, înconjoară capitala Argeșului. Strade drepte, case frumoase, cât se poate de bine întreținute, desăvârșită lipsă de praf. Lumea nu stă

<sup>204</sup> *Ibidem*, dosar 12/1892-1893, f. 15.

<sup>205</sup> *Ibidem*, dosar 22/1912-1913.

<sup>206</sup> *Ibidem*, dosar 38/1898-1900, f. 18-22; dosar 64/1906, f. 2-5.

închisă în casă ca la Râmnic. Ea circulă pretutindeni, gătită, dar nu prea mult; vioaie, veselă. Clădirile statului: liceul, școli primare sunt deosebit de frumoase. În mijloc, o grădină publică, cu arbori bătrâni, având din



Palatul Culturii, construcție din anul 1914.

toate părțile clădiri mari și un hotel foarte frumos, vrednic de a fi într-o capitală. Încotro te uiți, vezi hărnicie și pricepere, însușiri nedezipite de rasa noastră, acolo unde e curată și n-o împiedică nimeni în dezvoltarea ei”<sup>207</sup>.

În același sens, a făcut aprecieri despre orașul Pitești cunoscutul savant naturalist Ion Simionescu, fost președinte al Academiei Române: “De cum dai pe valea Argeșului, drumul spre Pitești este o largă alee naturală... zona de contact dintre dealuri și șes... Orașul se resimte de aceste condițiuni naturale prielnice. Spre el se scurge puhoiul satelor de munte; către el sunt

<sup>207</sup> N. Iorga, *România cum era până la 1918*, I, Edit. Minerva, București, 1972, p. 140.

atrased din șesul apropiat, alt oraș în vecinătate nefiindu-i concurent... Demn de pomenit este colțul tănuit din natură, pe care piteștenii au avut bunul gust să-l transforme în parc. E vestita pădurice Trivale, cu drumuri pietruite, cu restaurante și podiș, pentru jocuri gimnastice. E un minunat loc de tihnă, cu umbră de fagi, cu murmure de izvor, cântece de păsări și chiar cu liniștea schitului înălțat pe un dâmb.

Un bulevard bine întreținut, umbrat de frumoși arbori deși, taie orașul în lung. În curmezișul lui e o grădină, iarăși curat și bine ținută. De la mijlocul ei, te bucuri chiar de perspective care te opresc o clipă în loc. Deoparte, e calea dreaptă a Bulevardului, cu vederea deschisă până la gară. La un capăt, de după o draperie meșteșugit aranjată, cu brazi argintați, se vede frontispiciul mărețului palat administrativ. Coloanele de la intrare, peristilul în stil antic te fac să uiți că te găsești în capitala județului Argeș. E o viziune din orașe depărtate, apusene. Palatul te atrage. În totalitatea lui e impunător, iar pe strada în care se află, se țin șir clădiri mândre, unele în stil românesc<sup>208</sup>.

În strânsă legătură cu activitățile industriale, comerciale și urbanistice, s-a aflat sistemul local al unităților bancare și de credit. În deceniile 1878-1918, la Pitești au funcționat atât bănci sau cooperative locale de credit, cât și sucursale sau agenții ale unor bănci naționale. Deși nu au dispus de mari capitaluri, totuși unitățile bancare și de credit locale au contribuit la evoluția economiei și urbanisticii orașului Pitești, a altor sectoare de activitate din județul Argeș.

Dintre aceste unități s-au remarcat: Societatea Economică "Argeșul", Banca Populară "Pitești", Banca "Albina", Banca "Trivale", Banca Comerțului și Industriei, Banca "Perseverența" a meseriașilor C.F.R., Banca "Funcționarilor Publici" și Banca Federală "Argeș" a băncilor populare din județul Argeș, cu sediul la Pitești. De asemenea, la dezvoltarea economică a Piteștilor și-au adus contribuția Agenția Băncii Naționale a României, instituție centrală, înființată în 1880, aflată sub directă conducere și influență a Partidului Național Liberal, reprezentanța "Băncii Agricole "din București, sucursala Băncii "Sf. Gheorghe" din București și cea a Societății cooperative a meșteșugarilor din București, fondată de D. C. Butculescu, la 17 august 1882, pe care a condus-o ca președinte.

Un număr important de piteșteni au colaborat și cu Banca Marmorosch-Blank et Comp., una dintre cele mai mari instituții financiare din țară. Acest aspect s-a aflat în directă legătură cu faptul că Mauriciu Blank era originar din Pitești. El s-a născut aici, la 7 iulie 1848, urmând cursurile primare la Pitești, iar pe cele economice la Viena și la Leipzig. Începând din 1864, a lucrat la Banca Marmorosch, iar, după un deceniu, în 1874, a devenit asociat al acestei importante instituții<sup>209</sup>. A deschis o reprezentanță și în Pitești, colaborând cu oficialitățile și cu mai mulți cetățeni la înființarea unor unități industriale, cât și la edificarea diferitelor instituții publice.

În ceea ce privește viața politică locală, aceasta a fost conexată, de regulă, la activitatea generală de la nivelul țării, iar unele inițiative valoroase, pornite din zona Argeș-Mușcel, s-au impus cu autoritate pe plan

<sup>208</sup> I. Simionescu, *Orașe din România*, Edit. Cartea Românească, București, 1925, p. 197, 200.

<sup>209</sup> *Anuarul presei române și a lumii politice*, anul II, București, 1908, p. 248.

național. Astfel, în Pitești a desfășurat activitate, timp îndelungat, clubul Partidului Conservator, care a participat frecvent la campaniile electorale și a fost reprezentat la Congresele naționale ale acestui partid. Așa de exemplu, la Congresul din 6/18 aprilie 1897, clubul Partidului Conservator din Pitești a delegat pe Ion Comăneanu, de mai multe ori prefect de Argeș, deputat și senator, prezent deseori la dezbateri.

Activitatea organizației locale a Partidului Național Liberal a sporit în intensitate, pe măsura dezvoltării forței economice a burgheziei industriale și financiare din Pitești. În deceniile la care ne referim, pe listele electorale depuse în această zonă întâlnim personalități ca: Take Ionescu, cunoscut om politic și diplomat român, Constantin Exarcu, figură marcantă a vieții politice și culturale românești, unul dintre cei trei inițiatori ai construirii clădirii Ateneului Român, ministru de externe al României, Alexandru Vericeanu, profesor universitar, ales și vicepreședinte al Adunării Deputaților, Teodor Lerescu, care a deținut și funcția de secretar al Senatului, Daniel Kirițescu, proprietar local, sau Emanuel Antonescu, profesor universitar, născut în Pitești, la 20 februarie 1870, doctor în drept la Berlin.

După cum se cunoaște, o parte dintre fruntașii revoluției de la 1848, luptători pentru Unire, precum și pentru cucerirea deplinei independențe de stat a României, s-au grupat în rândurile Partidului Național Liberal, exponent politic al burgheziei industriale și financiare.

Un rol preponderent în organizarea și desfășurarea activității acestui partid l-au avut piteșteanul Dumitru C. Brătianu (1818-1892), Ion C. Brătianu (1821-1891) și Ion I. C. Brătianu (1864-1927). De altfel, Partidul Național Liberal a fost condus, succesiv, de aceste personalități ale vieții politice și economice românești: Ion C. Brătianu între anii 1875-1891, Dumitru C. Brătianu, între anii 1891-1892, și Ion I. C. Brătianu, între anii 1909 și 1927<sup>210</sup>.

Totodată, în perioada la care ne referim, ei au fost deseori șefi ai guvernelor României: Ion C. Brătianu, între 1876-1888, cu excepția perioadei aprilie-iunie 1881, când prim-ministru a fost Dumitru C. Brătianu, iar Ion I. C. Brătianu între 1908-1910 și 1914-1919 (cu o întrerupere în anul 1918)<sup>211</sup>.

Prin vasta activitate desfășurată în folosul cauzei românești – revoluția de la 1848, Unirea din 1859 și cucerirea neatârării – Ion C. Brătianu a fost, așa cum aprecia Mihail Kogălniceanu, “în capul tuturor actelor mari naționale și politice ale renașterii României”<sup>212</sup>. El a murit la 4 mai 1891, la Florica-Ștefănești, lângă Pitești, iar dispariția lui a fost resimțită ca o pierdere însemnată pentru viața politică a țării.

La numai un an, în ziua de 8/20 iunie 1892, a încetat din viață și Dumitru C. Brătianu, născut la Pitești, în 1818. “Românul” din 10/22 iunie 1892 aprecia: “Cu dânsul dispare ultimul fruntaș al bătrânilor liberali, cari, prin luptă și sacrificii de tot felul, au făcut România de azi. Figura lui Dumitru Brătianu va rămâne una din cele mai nobile și mai curate

<sup>210</sup> Mircea Mușat, Ion Ardeleanu, *România după Marea Unire*, II, partea I, 1918-1933, Edit, Științifică și Enciclopedică, București, 1986, p.70.

<sup>211</sup> *La moartea lui I. C. Brătianu. Articole din presă, telegrame, scrisori*, București, 1941, p. IV.

<sup>212</sup> *Istoria parlamentului...*, 1983, p. 71 și urm.

din istoria noastră națională... El moare sărac și, prin moartea sa, se dă o lecțiune acelor care prin politică au ajuns a se îmbogăți”<sup>213</sup>.

Spre sfârșitul secolului al XIX-lea, s-a remarcat prin activitatea sa învățătorul Constantin Dobrescu-Argeș (1856-1903), nepotul preotului Dincă din Mușătești, participant la revoluția de la 1848, în Pitești. Împreună cu Dincă Schileru din Gorj și Mucenic Dinescu din Corbeni-Argeș a înființat, în 1880, Comitetul Țărănesc. La 28-29 august 1882, s-a desfășurat la Corbeni o primă adunare politică a țăranilor, numită de organizatori primul congres al țăranimii românești. Peste trei ani, la 4 octombrie 1895, în București, din inițiativa lui Constantin Dobrescu-Argeș, s-a înființat Partidul Țărănesc din România, sub numele de “Partida Țărănească”, la care au participat delegați din 24 de județe.

În 1888, după trei invalidări, Constantin Dobrescu-Argeș a devenit deputat în Parlament, din partea Colegiului al III-lea al județului Argeș, fiind reales în Cameră în anii 1891, 1892 și 1895. Paralel cu activitatea politică, a întreprins numeroase acțiuni didactice și culturale. Astfel, în 1881 a redactat și a tipărit la Pitești gazeta “Țăranul”, organ al Comitetului Țărănesc, intitulată apoi “Gazeta țăranilor”. “În fiecare sâmbătă, după ce termina orele de clasă, pornea la Pitești, călare pe calul său șarg, și după ce asigura expedierea ziarului, se întorcea duminică seara înapoi, unde îl aștepta cealaltă muncă”<sup>214</sup>. “Partida Țărănească”, prima organizație politică a țăranimii, a inițiat la Pitești, direct sub conducerea lui Constantin Dobrescu-Argeș, diferite acțiuni cum au fost: întâlniri politice, editări și tipăriri de materiale, activități electorale etc.<sup>215</sup>.

Deosebit de intense au fost în orașul Pitești, la sfârșitul secolului al XIX-lea și începutul secolului al XX-lea, acțiunile desfășurate în scopul făuririi statului național unitar român, al unirii Transilvaniei cu Țara. Astfel, la 7 septembrie 1881, orașul Pitești a găzduit, în sala “Universala” (astăzi str. Crinului, nr. 26), lucrările Congresului studenților universitari din România, eveniment prezentat atât în publicația locală “Cultura”, nr. 71 din 6 septembrie 1881, cât și în revista ieșeană “Contemporanul”, în numărul 7 din 8 octombrie 1881. Cu această ocazie, Constantin Mille, participant la congresul de la Pitești, și Al. A. Macedonski au publicat versuri dedicate evenimentului. Printre ideile care au călăuzit lucrările congresului, la loc de frunte s-a situat lupta pentru Unirea cea mare.

În 1882, a fost organizată în Pitești filiala Societății “Carpați”, constituită legal în București, la 24 ianuarie 1882. Printre cele 17 filiale s-a aflat și cea de la Pitești. În lista membrilor acestei societăți, apar și piteștenii I. I. Rădulescu și M. Dimancea (avocați, ultimul și deputat). Filiala a

<sup>213</sup> Anastasie Iordache, *Pe urmele lui Dumitru Brătianu*, Edit. Sport-Turism, București, 1984, p. 331.

<sup>214</sup> Romus Dima, *Organizarea politică a țăranimii*, Edit. Științifică și Enciclopedică, București, 1985, p. 18.

<sup>215</sup> Onița Gligor, *Activitatea didactică a lui C. Dobrescu-Argeș*, Edit. Didactică și Pedagogică, București, 1974, p. 25; Gh. I. Deaconu, *C. Dobrescu-Argeș. Încercare de reconsiderare*, St. Com. Pitești, V, 1980, p.378-394. C. Dobrescu-Argeș a sprijinit înființarea “Societății pentru cultura albinelor din Pitești”, una dintre primele asociații de acest gen (v. O. Gligor, *op. cit.*, p. 98). De asemenea, în Pitești a participat la manifestările organizate de Societatea culturală “Deșteptarea” (creată înainte de 1882) sau la secțiunile piteștene ale Societății “Carpați” și Ligii Culturale. În “Gazeta țăranilor”, VII, nr. 11 din 9 mai 1899 și nr. 12 din 20 mai 1899, a susținut proiectul construirii liniei ferate Curtea de Argeș – Râmnicu-Vâlcea și a căii ferate bascov – Râmnicu-Vâlcea sau Băbeni, în care scop a propus, în Camera Deputaților, un proiect de lege.

fost în atenția ministrului de externe al Ungariei, întrucât a desfășurat diverse acțiuni pentru înfăptuirea unității naționale a românilor<sup>216</sup>. La 19 aprilie 1892, în Pitești, din inițiativa secțiunii locale a “Ligii culturale”, înființată în anul 1891, s-a organizat un miting de solidaritate cu memorandiștii din Transilvania, susținându-se cerințele de libertate națională ale românilor de dincolo de Carpați<sup>217</sup>. Peste doi ani, la 16 aprilie 1894, comitetul secțiunii “Ligii culturale” a hotărât ca, în ziua de 19 aprilie 1894, în instituții din Pitești să se desfășoare manifestări populare în sprijinul memorandiștilor, “contra procesului în care sunt implicați fruntașii fraților noștri de peste munți pentru memorandumul adresat Împăratului, prin care solicitau ocrotirea vechilor drepturi de naționalitate”<sup>218</sup>. Autoritățile locale au căutat să limiteze aceste manifestări, la care numărul participanților era destul de numeros. La 11 iunie 1898 s-a sărbătorit la Pitești, cu deosebit entuziasm, semicentenarul revoluției de la 1848.

Prin intermediul “Ligii culturale”, au fost ajutate diferite localități transilvănene, pentru a construi localuri de școală, pe bază de subscripție publică, semnificativă acțiune patriotică. Așa de exemplu, printre cei ce au contribuit cu bani la ridicarea școlii din Tilișca, s-a aflat și Dionisie Iosif, inspector silvic din Pitești, cu suma de 64 de coroane. Totodată, unele cadre didactice, urmărite de autorități pentru activitatea lor unionistă, au funcționat în școli din Pitești sau din apropiere, cum a fost cazul profesorului Nicolae Brânzeu și al învățătorului Nicolae Cristureanu<sup>219</sup>.

În anul 1901, un grup de 70 de piteșteni au participat la impunătoarea adunare organizată de ASTRA la Sibiu, manifestare prin intermediul căreia s-au prezentat originea comună a românilor, legăturile statornice, tradiționale dintre orașele Pitești și Sibiu. În zilele următoare, grupul de piteșteni s-a deplasat la Târgoviște, pentru a participa la comemorarea a 300 de ani de la moartea domnitorului Mihai Viteazul, primul unificator al celor trei țări românești – Țara Românească, Transilvania și Moldova. Manifestările de la Târgoviște, consacrate tricentenarului morții marelui nostru voievod, au avut o deosebită amploare<sup>220</sup>.

La Pitești s-au inițiat și alte manifestări pentru susținerea și realizarea unirii Transilvaniei cu Țara. Așa de exemplu, în mai 1912, tot sub auspiciile “Ligii culturale”, au avut loc mai multe întruniri, demonstrații și mitinguri, îndreptate “împotriva politicii imperialiste a marilor puteri, a politicii de deznaționalizare a teritoriului românesc”<sup>221</sup>.

În perioada luptei pentru desăvârșirea unității noastre naționale, orașul Pitești a fost vizitat de unele personalități europene, favorabile acestei cauze scumpe poporului român. Astfel, în anul 1894, după ce a participat la procesul memorandiștilor, reputatul ziarist, om politic și orator Roberto Fava, ca reprezentant oficial al guvernului italian, a vizitat și orașul Pitești, luând parte la reuniunea publică organizată în sala “Uklar”, de secțiunea locală a “Ligii culturale”. Distinsul ziarist a fost rugat să transmită deputatului italian Renato Matteo Imbriani (1843-1901),

<sup>216</sup> Teodor Pavel, *Mișcarea românilor pentru unitate națională și diplomația puterilor centrale (1878-1895)*, Edit. Facla, Timișoara, 1979, p. 40.

<sup>217</sup> Miron Constantinescu, Ștefan Pascu și colab., *Desăvârșirea unificării statului național român*, Edit. Academiei, București, 1968, p. 65.

<sup>218</sup> Arh. St. Pitești, fond Protopopiatul Argeș, dosar 1/1894; *ibidem*, dosar 3/1898.

<sup>219</sup> Vasile Netea, *Spre unitatea statală a poporului român...*, Edit. Științifică și Enciclopedică, București, 1979, p. 246, 298, 299.

<sup>220</sup> I. I. Ilescu, *Piteștenii la Târgoviște...*, Pitești, 1902, p. 15.

<sup>221</sup> 1918. *Unirea Transilvaniei cu România*, ed. a III-a, revăzută și adăugită, Ed. Politică, București, 1978, p. 311.



figură ilustră a revoluției lui Garibaldi, precum și celorlalți deputați italieni care i s-au asociat, mulțumirile poporului român pentru susținerea în Parlamentul italian a cauzei românilor din Transilvania. La plecare, Roberto Fava a fost ovaționat cu mult entuziasm de un număr mare de piteșteni<sup>222</sup>.

Conducerea secțiunii “Ligii culturale” a organizat, în anul 1898, în gara Pitești, primirea academicianului prof. Angelo de Gubernatis (1840-1913), scriitor și om politic, personalitate de seamă a culturii europene, membru de onoare al Academiei Române, care a susținut drepturile românilor din Transilvania, unirea tuturor provinciilor românești aflate sub stăpânire străină<sup>223</sup>.

Asemenea manifestări desfășurate la Pitești s-au contopit cu voința unanimă a românilor de a se uni într-un singur stat, în care să se asigure condiții superioare pentru progresul general al țării, pentru afirmarea viguroasă a României pe plan internațional.

#### ÎNCEPUTURILE MIȘCĂRII SOCIALISTE ȘI MUNCITOREȘTI LOCALE. PRIMELE ORGANIZAȚII PROFESIONALE ȘI POLITICE ALE MUNCITORILOR DIN PITEȘTI

În condițiile destrămării feudalismului și apariției relațiilor capitaliste de producție, ale desfășurării importantelor evenimente politice din secolul al XIX-lea, în orașul Pitești, ca de altfel în toate localitățile urbane ale țărilor române, a apărut și s-a dezvoltat mișcarea socialistă și muncitorească.

În Pitești, izvoarele formării muncitorimii – nouă categorie socială – au fost, în primul rând, satele județului Argeș. În urma reformelor realizate la mijlocul secolului al XVIII-lea, s-au creat, și în această parte a Țării Românești, premisele pentru ca un important număr de țărani șerbi eliberați să se îndrepte spre centrele urbane sau spre locurile unde era folosită munca salariată, aspect întâlnit și în cazul zonei Argeș-Mușcel. Împreună cu ucenicii și cu calfele din atelierele meșteșugărești sau cu cei ce nu aveau o ocupație precisă, țăranii plecați din satele apropiate au constituit, și în Pitești, nucleul viitoarelor grupări de factură muncitorească.

Documentele din timpul revoluției conduse de Tudor Vladimirescu ilustrează faptul că, printre participanții la acțiunile desfășurate în anul 1821 la Pitești, s-au aflat și locuitorii săraci ai orașului - lucrători, calfe și alte categorii care, așa cum s-a precizat în paginile anterioare, și-au luat obligația de a susține, după “starea și puterea lor”, cheltuielile ocazionate de staționarea în această localitate a pandurilor călări.

Pacea de la Adrianopol, din 1829, a favorizat și în județul Argeș creșterea numărului de salariați, al lucrătorilor din atelierele de producție sau din sectorul construcțiilor particulare și al celor aparținând comunei urbane. Totodată, pentru mai buna amenajare a șoselelor dintre Pitești

<sup>222</sup> Simona Vărzaru, *op. cit.*, p. 182.

<sup>223</sup> Angelo de Gubernatis, *La Roumanie et les Roumains. Impressions de voyage et études*, Florence, 1898, p. 3.

și centrele orașenești apropiate – Câmpulung, Curtea de Argeș, Slatina sau București – s-a folosit un important număr de salariați, proveniți din satele învecinate.

De remarcat faptul că, și la Pitești, s-au cunoscut și propagat ideile socialismului utopic. Ca dovadă, printre cei 60 de participanți la fondarea, în 1835, a falansterului de la Scăieni, proveniți atât din mediul rural, cât și urban, s-a aflat și un reprezentant al piteștenilor, Constantin Șerbănescu, membru fondator și secretar al societății, care, alături de alți orașeni din București și Focșani, a sprijinit efectiv activitatea lui Tudor Diamant și a prietenului său, Bălăceanu.<sup>224</sup>

Lucrătorii din atelierele meșteșugărești din Pitești au participat, în cadrul revoluției române de la 1848, atât la pregătirea, cât și la desfășurarea principalelor momente ale acestui important eveniment din istoria noastră națională. Așa de exemplu, “lucrătorii și calfele din localitate, împreună cu târgoveții și meșteșugarii, cărora li s-au alăturat țărani din împrejurimi au ars Regulamentul Organic în piața orașului Pitești”<sup>225</sup>. De asemenea, în timpul Unirii Principatelor Române, categoriile sociale muncitoare din Pitești și-au arătat totala lor adeziune față de marele act politic național de la 1859, fiind direct interesate în realizarea reformelor inițiate de domnitorul Alexandru Ioan I Cuza, care au avut un pronunțat caracter democratic.

Sporurile din economia orașului Pitești, în cea de-a doua jumătate a secolului al XIX-lea, au determinat creșterea numărului de muncitori și începuturile organizării acestora. În timpul construirii căii ferate București-Pitești-Craiova, al constituirii în 1872 a nodului de cale ferată Pitești, al edificării stației și depoului din localitate, a avut loc mărirea considerabilă, față de etapele precedente, a numărului celor angajați în unitățile de stat. Totodată, numărul muncitorilor din Pitești a crescut, datorită înființării primelor unități de tip industrial, unele folosind, pe lângă munca manuală, și forța mecanică. Acest aspect a influențat calificarea lucrărilor, creșterea gradului lor de conștiință.

S-a favorizat astfel răspândirea și în Pitești a ideilor progresiste, cunoașterea principiilor socialismului științific, conturarea unor idei noi cu privire la organizarea și creșterea rolului muncitorilor, al altor categorii sociale din oraș, al diferitelor personalități în viața social-economică, politică și culturală locală.

În anii premergători războiului de independență, la Pitești au avut loc mai multe acțiuni de masă, la care au luat parte și muncitorii. În 1870-1871, conservatorii au înăbușit cu greu, folosind armata, mișcarea cu caracter antimonarhic și republican din mai multe localități, printre care și orașul Pitești, unde cei din guvern “au asasinat poporul”<sup>226</sup>. Apoi, în 1875-1876, alături de lucrătorii angajați pentru realizarea căilor ferate, “s-au revoltat împotriva antreprenorilor și muncitorii șantierului de construcție a șoselei Pitești-Rm. Vâlcea”<sup>227</sup>.

<sup>224</sup> *Condițiile istorice ale apariției și dezvoltării clasei muncitoare din România. Făurirea și afirmarea partidului său politic. 1821-1893*, Edit. Politică, București, 1984, p. 157; I. Cojocaru, Z. Ornea, *Falansterul de la Scăieni*, Edit. Politică, București, 1966, passim.

<sup>225</sup> *Condițiile istorice...*, p. 128.

<sup>226</sup> *Telegraful*, an II, nr. 37 din 12 martie 1872.

<sup>227</sup> *Documente din istoria mișcării muncitorești din România. 1821-1878*, Edit. Politică, București, 1971, p. 27.

Tot în această perioadă, s-au tipărit la Pitești mai multe publicații, în paginile cărora se găsesc valoroase idei cu privire la natura și tendința societății românești, la condiția umană în timpul respectiv. Așa de exemplu, în luna martie 1876, a apărut la Pitești ziarul “Deșteptarea”, în al cărui “Program” se preciza scopul publicației: “Lupta noastră este contra inamicilor comuni ai societății”. Ziarul conținea “principiile unirii, ale libertății, emanciparea poporului român de sub regimurile despotice”, cerea obligativitatea instrucției și “promovarea industriei, singura sorginte a independenței, o justiție reală, întrucât e rușinos ca justiția unui popor liber să fie o parodie, precum și egalitatea femeii cu bărbatul”<sup>228</sup>.

Tot în anul 1876, s-a tipărit pentru scurt timp la Pitești ziarul “Salvarea”, care își propunea: “Salvarea omului, principiu pe care-l vom susține cât ne vor permite forțele noastre”. În articolul direcțional, intitulat “Omul”, s-a prezentat o adevărată pledoarie pe tema umanității, a înțelegerii statornice între oameni și s-a luat atitudine împotriva războaielor, considerate “reminiscență barbară a timpilor trecuți”<sup>229</sup>. Conținutul și orientarea acestor publicații dovedeau dorința unor elemente cu preocupări înaintate pentru a răspândi idei progresiste, care s-au înscris în contextul național al acțiunii.

Între 1877-1878, la Pitești și-a desfășurat activitatea revoluționară Nicolae Codreanu, medic la Spitalul Crucii Roșii, care a funcționat în localitate pe timpul războaielor de independență. De aici, el a întreținut strânse legături cu cercurile socialiste din București și din Iași, a purtat o intensă corespondență cu Constantin Dobrogeanu-Gherea, dr. Nicolae Russel, Zamfir Arbore, Eugen Lupu și alți militanți socialiști, precum și cu conducerea redacției “Obscina” de la Geneva.

Așa cum rezultă dintr-o scrisoare adresată din Pitești, la 19 octombrie 1877, de Nicolae Codreanu prietenului său, Nicolae Russel, medic în orașul Curtea de Argeș, în ziua de 16 octombrie 1877 au venit în Pitești Constantin Dobrogeanu-Gherea și Bonifaciu, cunoscuți militanți socialiști, cu gândul “dacă suntem noi dispuși a începe a face afacerea noastră publică”, adică să se constituie “partida socialistă”<sup>230</sup>.

La Pitești, s-a organizat, în 1877, un cerc revoluționar socialist, care era destul de numeros. “Desigur că aici se evidențiază Nicolae Codreanu, organizatorul cercului. Casele Protopopescu din str. Egalitatea au fost locul de întâlnire al socialiștilor piteșteni. Aici au activat un timp, pe lângă Nicolae Codreanu, și Bonifaciu, Depărățeanu, Schor și alții”<sup>231</sup>.

Paralel cu intensa activitate profesională, Nicolae Codreanu a acționat de la Pitești sau din București, având permanente legături cu socialiștii de la Iași, în frunte cu Ioan și Gheorghe Nădejde, adepți ai filosofiei materialiste elaborate de Vasile Conta, membru al Internaționalei I la Bruxelles și Paris, pentru unirea tuturor acelor care doreau înființarea unei organizații politice socialiste la nivelul întregii țări.

Moartea prematură a dr. Nicolae Codreanu, survenită la 31 decembrie 1878, în locuința din Curtea de Argeș a prietenului său, dr. Nicolae Russel, nu i-a dat posibilitatea să-și finalizeze intențiile, îndreptate cu precădere în sensul elaborării, împreună cu alți socialiști, a unui program pe baza căruia să se poată trece la înființarea “partidei socialiste”.

<sup>228</sup> *Deșteptarea*, an I, nr. 1 din 21 martie 1876.

<sup>229</sup> *Salvarea*, an I din 18 aprilie 1876.

<sup>230</sup> *Condițiile istorice...*, p. 273-276.

<sup>231</sup> *Ibidem*, p. 223; Nicolae Codreanu a locuit în casele Protopopescu din Pitești.

Medicii Nicolae Codreanu și Nicolae Russel, care au desfășurat activitatea revoluționară în orașele Pitești și Curtea de Argeș, fac parte, împreună cu Constantin Dobrogeanu-Gherea și alți militanți socialiști, din numerosul grup al luptătorilor ce s-au remarcat la sfârșitul secolului al XIX-lea și la începutul secolului al XX-lea în acțiunea de organizare superioară a maselor muncitoare, pentru a se da o nouă fizionomie societății românești.

Printre acești militanți socialiști îl amintim și pe cpt. inginer Titus Dunca, membru al Internaționalei I, redactor al ziarului “Înainte”, participant la lupta revoluționară a popoarelor român, polonez, italian și francez. A avut strânse legături cu mai mulți membri ai secțiunii pariziene a Internaționalei I și a făcut parte din grupul celor 900 de români care au luptat, alături de armata franceză, în timpul războiului franco-prusac, iar apoi, în 1871, a intrat în rândurile luptătorilor Comunei din Paris. A fost cunoscut și apreciat de marele scriitor Victor Hugo și de Giuseppe Garibaldi, care a îndeplinit, pentru scurt timp, funcția de ministru de război al Franței. Între 1877-1878, Titus Dunca a participat, cu gradul de căpitan, la războiul pentru obținerea independenței de stat a României. Originar din părțile Maramureșului, Titus Dunca a murit la Pitești, în ziua de 14 octombrie 1903, unde, în ultima parte a vieții sale, a îndeplinit funcția de econom al spitalului din localitate<sup>232</sup>.

Cercul socialist de la Pitești, înființat în 1877, a desfășurat, în anii următori, o activitate permanentă. La 2 noiembrie 1880, sub titlul “Salutare, fraternitate și solidaritate”, gazeta “Înainte”, organ democratic-socialist și al proletariatului român, ce se edita la București, a transmis “amicilor din capitală, Iași, Bacău... Ploiești și Pitești” felicitări pentru acțiunile lor și îi asigură că și în viitor “va merge înainte, pe calea dreptului, libertății și rațiunii...”<sup>233</sup>.

Deși a fost confruntat cu o serie de greutăți, cauzate în principal de numărul încă mic de muncitori industriali, precum și de atitudinea potrivnică a patronilor, lipsit în același timp de un conducător cu experiență revoluționară, cercul socialist de la Pitești s-a menținut totuși în activitate, fiind remarcat, în anii 1890-1891, alături de societățile muncitorești “din Bârlad, Craiova, Turnu Severin și Brăila”<sup>234</sup>. În Pitești au luat ființă, între anii 1890-1892, mai multe societăți, așa cum au fost cele ale funcționarilor și comercianților, care au organizat, printre altele, numeroase întruniri, pentru a determina obținerea repausului duminical (săptămânal), integrându-se astfel în acțiunea desfășurată în acest scop în întreaga țară. De la Pitești, s-au adresat, totodată, mai multe petiții către Camera și Parlament<sup>235</sup>.

Prezentarea de revendicări, dar și diferite alte idei referitoare la situația economică a României de la sfârșitul secolului trecut, au fost pe larg dezbătute în mai multe publicații locale, intitulate “Vocea Argeșului” (1881), “Argeșul”(1881) și “Muncitorul” (1883). În paginile acestora s-a luat atitudine față de înapoierea economică a orașului, în general față de

<sup>232</sup> *Ibidem*; p. 182; Tiberiu Avramescu, *Un cavaler rătăcitor pe drumurile libertății – Titus Dunca, Magazin istoric*, anul II, nr. 7, 8, 9, 10, 1968; Fl. Tucă, M. Cociu, F. Chirea, *op. cit.*, p. 95; Arh. Spitalului Pitești, dosar-personal, 1903.

<sup>233</sup> *Documente din istoria mișcării muncitorești... 1879-1892*, Edit. Politică, București, 1973, p. 66.

<sup>234</sup> *Condițiile istorice...*, p. 375.

<sup>235</sup> *Ibidem*, p. 409-410.

racilele societății capitaliste. În anii 1882-1883, a desfășurat activitate socialistă la Pitești publicistul Constantin Teuleanu (1862-1883), fiu al orașului nostru.

În aprilie 1896, s-a înființat la Pitești Societatea “Cultura”, asociație profesională a salariaților de la căile ferate din întreaga țară, care avea ca scop ajutorarea elementelor nevoiașe din rândul lucrătorilor, susținerea unor revendicări muncitorești, ridicarea nivelului cultural al personalului C. F. R. În noiembrie, același an, Ministerul Lucrărilor Publice, prin acuzația adusă Societății “Cultura”, că a instigat la grevă, a ordonat desființarea ei și destituirea celor ce o conduceau<sup>236</sup>.

Noua orientare ideologică a mișcării muncitorești și socialiste locale a fost oglindită și în organizarea – începând din anul 1890 – a unor acțiuni, cu ocazia sărbătoririi zilei de 1 Mai. Prilejul a fost folosit pentru a se protesta în primul rând împotriva duratei zilei de lucru și a condițiilor grele de viață. În majoritatea anilor următori, această zi a fost sărbătorită în Pitești prin demonstrații sau serbări câmpenești, amploarea ei urmând fluxul sau refluxul mișcării socialiste și muncitorești locale. O manifestare de mai mari proporții a avut loc la 1 Mai 1892, când, alături de muncitori și meșteșugari, au participat și cadre didactice, elevi și alte categorii sociale din oraș<sup>237</sup>.

Mișcarea socialistă și muncitorească din orașul Pitești s-a intensificat după crearea, în 1893, a P.S.D.M.R. Astfel, anul 1896 reprezintă un punct important în organizarea mișcării muncitorești locale. La 17 iulie 1896, în paginile ziarului “Lumea Nouă” – organ oficial de presă al P.S.D.M.R. – s-a consemnat că “muncitorii din orașul Pitești au luat inițiativa organizării unui club social-democrat”. Se transmitea inițiatorilor “din adâncul sufletului, cea mai desăvârșită izbândă”. Comentând acest fapt, redacția publicației aprecia că “muncitorimea din Pitești începe a se lumina și a înțelege că singura cale a dezvoltării ei e organizarea în partid, deosebit de partidele politice burgheze”.

Inițiativa înființării clubului din Pitești, afiliat la P.S.D.M.R., s-a finalizat la 1 ianuarie 1897, când s-a reorganizat Comitetul de conducere, format din Dionisie Popescu, Achile Ioanide și Zdrihalschi, dându-se publicității această hotărâre unanimă a membrilor săi<sup>238</sup>.

Iată cum a prezentat un membru al clubului din Pitești aceste momente: “După o agitație de mai multe luni de zile, agitație condusă de muncitorii luminați din localitate pentru organizarea întregii muncitorimii piteștene, la 1 ianuarie 1897, Clubul social-democrat al muncitorilor din Pitești s-a declarat înființat.

Deși întemeiat atât de curând, clubul nostru a înaintat foarte repede. Astăzi, după o lună de la înființare, Clubul muncitorilor numără 150 de membri, fără deosebire de nație și sex, cu un fond de 176 lei, numai din cotizații. Aceasta e cu atât mai îmbucurător cu cât între acești membri avem foarte mulți alegători, oameni cunoscuți în localitate prin cinstea lor. În haosul luptelor politice din partidele istorice..., oamenii cu adevărat cinstiți și dezinteresați din Pitești au simțit ca o ușurare când au auzit vestea că și la noi începem o mișcare nouă, cinstită, mișcarea socialistă. Tot elementul cinstit din orașul Pitești și din județul Argeș, toți oamenii care rînd pe rînd au fost ademiniți cu făgăduieli, înșelați de oamenii minciunii, se îndreaptă astăzi către mișcarea muncitorimii internaționale, către ideile noi și mântuitoare care umplu veacul nostru; toți numai în socialism, în partidul muncitor văd scăparea.

<sup>236</sup> Mircea Crăciun, *Din tradițiile de luptă ale muncitorimii feroviare – Societatea “Cultura”, Anale de istorie*, nr. 3, București, 1975, p. 107-117.

<sup>237</sup> Ion Ancu Urecheanu, Gheorghe I. Deaconu, *Momente din istoria luptei revoluționare a maselor populare pe teritoriul județului Argeș*, Pitești, 1973, p. 79.

<sup>238</sup> *Documente din istoria mișcării muncitorești... 1893-1900*, Edit. Politică, București, 1969, p. 462.

Acestea fac ca chiar de pe acum să avem o putere electorală de luat în seamă în orașul și județul nostru. Încât, nu mai departe decât la primele alegeri comunale sau legislative, partidul muncitorilor din localitate își va pune – fie singur, fie în unire cu alții – candidații săi, candidații socialiști.

Față de această propășire neașteptată a mișcării noastre, poliția și-a pus numaidecât în gând ca s-o înăbușe, s-o nimicească. A făcut ca să se înscrie agenți de-ai poliției în club cu scop ca să provoace dezbinări..., s-a folosit și de oarecare certuri dintre membrii Comitetului Executiv, reușise să provoace un mic curent pentru distrugerea clubului și pentru înființarea unei societăți de ajutor numai în caz de moarte. Manoperele poliției nu au avut însă nici un rezultat, mulțumită energiei adevăraților social-democrați. Îndată ce s-a văzut scopul și înscenările polițienești, prietenii noștri au făcut apel la Consiliul general al partidului ca să intervie și să curme neînțelegerile... prietenul Constantin I. Buzdugan, delegat al partidului, venind imediat la chemarea clubului, a luat împreună cu membrii hotărâți măsuri împotriva răului și împotriva unelțirilor poliției. Imediat după sosire, d-sa s-a pus în comunicație directă și personală cu toți oamenii din mișcarea noastră...

Miercuri la 8 seara, sala "Uklar" era plină, mai bine de 300 muncitori care veniseră la întrunirea anunțată. Aceasta era a doua întrunire socialistă ținută în Pitești în interval de trei zile, căci întâia avusese loc imediat după sosirea delegatului partidei. Poliția, deși adusese 12 bătăuși, care fuseseră îmbătați mai înainte, totuși n-au reușit să provoace nici un scandal... Aci, înaintea unui public numeros, prietenul Buzdugan rosti o cuvântare-conferință, în care arată, într-un mod popular, fatalitatea transformărilor sociale, stările prin care a trecut omenirea: robia, servajul și azi salariatul, care nu-i nici el în formă veșnică. Arată cum societatea burgheză-capitalistă se schimbă neconținut, cum în sânul ei se dezvoltă germenii societății socialiste. Arată rolul partidului muncitorilor în lupta dintre clase în această transformare. Arată care e datoria muncitorilor piteșteni în organizarea partidului muncitor și desfășoară programul de reforme al social-democrației în țara noastră. Cuvântarea prietenului nostru a fost primită în aplauzele entuziaste și strigătele de: trăiască "Lumea nouă"!, trăiască Clubul muncitorilor și social-democrația internațională! Apoi fostul Comitet executiv își dădu demisia și se alege un nou Comitet executiv, compus din prietenii: Dionisie Popescu (Beraru), Ioanide Achile și Zdrihalschi, toți socialiști conștienți și oameni hotărâți a duce până la capăt lupta întreprinsă de partidul muncitorilor din Pitești<sup>239</sup>.

În anii următori, activitatea Clubului de la Pitești, afiliat la P.S.D.M. R. s-a dezvoltat continuu, fiind unul dintre cele mai cunoscute din România. Ca dovadă, în Darea de seamă a Congresului al IV-lea al P.S.D.M.R., prezentată în ziua de 15 aprilie 1897, a fost relevată și activitatea desfășurată de Clubul din Pitești în rândurile muncitorilor. S-a evidențiat, cu acest prilej, că în cadrul Clubului activau peste 100 de membri. Printre cei 76 de delegați prezenți la lucrările congresului, s-a aflat și un delegat de la Pitești, Achile Ioanide, considerat ca făcând parte, alături de cei din Turnu Măgurele, Călărași, Focșani și Tulcea, din grupul reprezentanților "celor 5 cluburi noi"<sup>240</sup>.

La Congresul al V-lea al P.S.D.M.R., din 1898, au fost votate mai multe moțiuni. În marea lor majoritate, cluburile afiliate la partid, printre care și cel din Pitești, au aprobat cu entuziasm hotărârile congresului. Ziarul "Lumea Nouă" a evidențiat dorința muncitorilor înaintați din acest oraș pentru "...trăinicia priceperii ideilor socialiste...A fost de-ajuns ca înțeleptele hotărâri ale celui de-al V-lea congres să fie cunoscute pentru ca din toate părțile să primim știri că muncitorii se mișcă, se sfătuiesc, se organizează. După Zimnicea, Craiova și după acestea, desigur Pitești, Severin și alte centre de provincie"<sup>241</sup>.

Din cauza inconsecvenței politice și ideologice a unor fruntași ai P.S.D.M.R., în anul 1899 s-a întrerupt vremelnic acrivitatea primului partid al clasei muncitoare. Cluburile locale, printre care și cel de la Pitești,

<sup>239</sup> *Ibidem*, p. 462-465.

<sup>240</sup> *Lumea Nouă*, București, 16 aprilie 1897.

<sup>241</sup> *Ibidem*, din 26 aprilie 1898.

și-au încetat pentru un timp lupta lor revoluționară. Elementele muncitorești înaintate din Pitești s-au alăturat însă punctului de vedere al grupului cu adevărat revoluționar, exprimat cu toată fermitatea de muncitorul tipograf Alexandru Ionescu, fruntaș de seamă al mișcării socialiste din România, în articolul “Sîntem și rămînem”, publicat în ziarul “Lumea Nouă” din 28 martie 1899. Certitudinea cu care se întrevedea la acea dată reorganizarea partidului se baza, în primul rând, pe cunoașterea și aprecierea forței și capacității de luptă a proletariatului din România, în rândurile căruia se aflau și muncitorii din Pitești. Așa se explică faptul că, începând din 1905, militanții din Pitești au intrat în legătură cu I. C. Frimu. Prin intermediul acestuia s-au obținut și răspândit diferite materiale propagandistice. În anul 1906, s-a încercat organizarea în Pitești a unui sindicat mixt al lucrătorilor, în cadrul căruia o activitate susținută a desfășurat muncitorul Cristache Cristescu, venit din Galați, unde cunoscuse o serie de aspecte ale mișcării muncitorești. Privit cu ostilitate de patroni și sprijinit insuficient, sindicatul din Pitești va avea o existență puțin conturată și nu s-a impus în rândul muncitorilor decât într-o mică măsură<sup>242</sup>.

Muncitorii din Pitești s-au solidarizat cu participanții la mare răscoală a țăranilor din 1907. Sute de răsculați din județul Argeș au fost arestați și aduși sub escortă la Pitești, pentru eliberarea lor acționând cu toată fermitatea fruntașii mișcării socialiste locale. La Tribunalul Județului Argeș s-au judecat, timp de mai mulți ani, numeroase procese ale răsculaților sau simpatizanților.

Totodată, sub titlul “Revolta țăranilor”, publicația locală “Cetățeanul” din Pitești, în numărul său din 11 martie 1907 arăta: “De 3 săptămâni țara geme, iar armata făurită să ne apere de dușmanii din afară, ne omoară proprii noștri fii. Pentru țăranul român nu s-au găsit încă medici, medicamente, hrană, lumină, pământ și condiții omenoase de muncă, pentru țăranul român nu au fost decât biruri, lanțuri și gloanțe”.

În anul 1908, se înființează la Pitești Cercul “România muncitoare”, inițiat de muncitorii Ștefan Boianțiu, Marin Ionescu și Dumitru Manda. Prin activitatea sa, acest cerc a contribuit la îndrumarea și organizarea proletariatului local, în vederea intensificării luptei sale revoluționare<sup>243</sup>.

Situația grea a muncitorilor din unitățile C.F.R. i-a determinat să se îndrepte cu mari speranțe în direcția organizării sindicale și, ceea ce este în mod deosebit de reținut, uneori ceferiștii din Pitești au îmbrățișat ideea grevei. Semnificativă în acest sens este scrisoarea unui mecanic de la depoul de locomotive, adresată redacției “România muncitoare”, publicată la 22 noiembrie 1909, din care desprindem glasul de durere și de revoltă al muncitorilor, precum și hotărârea lor de a trece la luptă deschisă împotriva exploatării. În același timp, autorul scrisorii dorea să atragă atenția guvernului și opiniei publice asupra situației deosebit de grele în care se aflau ceferiștii de la Pitești, deoarece “nu s-a văzut nimic scris despre munca îngrozitoare pe care o facem noi în depoul de la Pitești, despre schingiuirile ce se țin lanț, despre amenzile ce cad cu nemiluita pe capetele noastre”. După ce erau descrise starea foarte proastă a mașinilor, durata excesiv de mare a turei de lucru, bățiile și salariile mizere, se soli-

<sup>242</sup> Dumitru N. Tudor, *Contribuții la studiul tradițiilor mișcării muncitorești și democratice din zona Argeșului*, Pitești, 1971, p. 9 și următoarele.

<sup>243</sup> Ion Hurdubețiu, *Din istoria mișcării muncitorești în județul Argeș*, în *Anale de istorie*, nr. 4/1970, p. 101 și urm.

cita intervenția redacției “România muncitoare” pe lângă Ministerul Căilor Ferate, pentru îmbunătățirea acestei situații, deoarece “muncitorii din depou sunt hotărâți să se organizeze în sindicat și dacă nu se vor satisface doleanțele, în curând vor trece la grevă”<sup>244</sup>.

Spiritul de organizare și acțiunile revendicative ale muncitorilor din Pitești, ca de altfel din întreaga țară, au fost serios frânate prin “Legea sindicatelor” (“Legea scelerată”), votată în Senat și în Adunarea Deputaților la 17-18 decembrie 1909. Față de prevederile acesteia, așa cum o releva ziarul “Socialismul”, “Contra legii scelerate – muncitorimea din țară se declară gata de luptă. Meetingurile și demonstrațiile din Iași, Galați, Craiova, T. Severin, P. Neamț, Pitești etc.” erau dovezi incontestabile ale atitudinii ferme a celor din unitățile economice în fața ofensivei patronale.

După reorganizarea, în februarie 1910, a P.S.D.R., mișcarea muncitorească din Pitești a cunoscut o înviore, concretizată în primul rând prin organizarea, în anul 1911, a secțiunii mixte de partid și sindicat. Activitate deosebită pentru refacerea organizației muncitorești din Pitești au desfășurat muncitorii Dumitru Manda, Alexandru Bezdedeanu și Florea Ispas. “În 1911 – notează Florea Ispas – am reușit să înființăm sindicatul mixt al muncitorilor. La început am fost vreo 18 care activam. În fața muncitorilor organizați au venit atunci să conferențieze Dumitru Marinescu, Ecaterina Arbore și Constantin Popovici. Spre sfârșitul aceluiași an, 1911, s-a constituit secțiunea muncitorească mixtă a Partidului Social Democrat și a sindicatelor”<sup>245</sup>. Așa cum remarcă “România Muncitoare” din 28 mai 1911, și la Pitești, ziua de 1 Mai 1911 a fost sărbătorită “cu mare însuflețire”.

În vara și în toamna anului 1911, în locuința croitorului Alexandru Bezdedeanu din Pitești, socialist convins, venit de la București ca urmare a represiunii patronale, s-au desfășurat mai multe întruniri, la care au participat lucrători croitori, cizmari, tâmplari, fierari, textiliști și comerciali, constituiți în sindicat mixt, recunoscut, sprijinit și ajutat de Comisia Generală a Sindicatelor din București<sup>246</sup>. Apoi, la 29 august 1911, mișcarea muncitorească din Pitești a fost reprezentată prin delegați la consfătuirea comună a P.S.D. și a sindicatelor, iar în noiembrie 1911, într-un climat de unire muncitorească, s-au statornicit la Pitești bazele secțiunii mixte a P.S.D. și a sindicatelor<sup>247</sup>.

În cadrul lucrărilor Congresului al II-lea al P.S.D.R. din 29 iunie 1912, s-a evidențiat activitatea desfășurată în Pitești de secțiunea mixtă, în direcția întăririi sale organizatorice, a sporirii numărului de membri la peste 80, precum și intensa propagandă în spiritul concentrării eforturilor spre o acțiune unită de luptă contra exploatării și asupririi. Muncitorii din Pitești au fost reprezentați de un delegat, Cristache Cristescu, atât la Congresul al II-lea al P.S.D.R., cât și la Congresul al IV-lea al sindicatelor din 1912<sup>248</sup>.

<sup>244</sup> *Presa socialistă și muncitorească din România*, II, 1900-1921, Edit. Politică, București, 1966, p. 356-357.

<sup>245</sup> M. Manolache, T. Ulmeanu, *Drum glorios prin ani, Secera și ciocanul*, Pitești, nr. 5262 din 18 aprilie 1971.

<sup>246</sup> Ion Ancu Urecheanu, Gh. I. Deaconu, *op. cit.*, p. 112; Dumitru N. Tudor, *op. cit.*, p.12.

<sup>247</sup> *Documente din mișcarea muncitorească și socialistă din România, 1872-1916*, București, 1947, p. 506.

<sup>248</sup> *Documente din istoria mișcării muncitorești... 1910-1915*, Edit. Politică, București, 1968, p. 332.



În a doua jumătate a anului 1912, s-au desfășurat în Pitești însemnate acțiuni muncitorești împotriva legislației burgheze, cu deosebire a “Legii breslelor” (“Legea Nenițescu”), care încorseta lupta meseriașilor cuprinși în mica industrie, precumpănitoare în Pitești. Au avut loc întruniri și demonstrații, s-au semnat memorii și proteste.

Secțiunea locală mixtă de partid și sindicat a organizat, la 7 octombrie 1912, o însuflețitoare întrunire publică, îndreptată împotriva celui de-al doilea război balcanic, “care a fost foarte populată și s-a încheiat cu demonstrație de stradă”. În informarea Comitetului Executiv al P. S. D. R., din 11 iulie 1913, înaintată Biroului Socialist Internațional, s-a relatat, printre altele, despre manifestările antirăzboinice de la Pitești<sup>249</sup>.

Perioada care a precedat intrarea României în primul război mondial a determinat la Pitești amplificarea activităților muncitorești. Ca dovadă, la Congresul al V-lea al organizației sindicale din 5-7 ianuarie 1914 de la Ploiești, au fost prezenți, din Pitești, mai mulți delegați: Iulian Vasilescu (brutari, tâmplari ș. a.), A. Hofberger și St. Vasilescu (lucrători în metal), T. Georgescu (tăbăcari), T. Dumitrescu (cizmari). Apoi, la Congresul al III-lea al P.S.D.R. din 6-8 aprilie 1914, ca delegat al muncitorilor din Pitești a fost G. Drăgănescu. În raportul prezentat Congresului, s-a relevat lupta antirăzboinică, desfășurată consecvent la Pitești<sup>250</sup>.

La Congresul extraordinar al P.S.D.R., din 10 august 1914, ținut la București, a luat parte și tânărul muncitor piteștean Radu Vochin. Congresul a fost urmat de numeroase mitinguri și întruniri, în care s-a luat atitudine potrivnică față de război, susținându-se unirea Transilvaniei cu Țara, pe calea socialismului. La 17 august 1914, muncitorii și alți cetățeni din Pitești au protestat împotriva războiului, a șomajului, scumpetei și speculei. În sprijinul aceluiași cerințe s-au difuzat peste 3.000 de manifeste cu conținut revendicativ și mobilizator<sup>251</sup>, așa cum se procedase, de altfel, și la 1 mai 1914.

În octombrie 1914, s-a organizat la Pitești, în prezența lui Dumitru Marinescu, secretar al P.S.D., o întrunire a membrilor partidului și sindicatelor, cu care prilej s-a reorganizat mișcarea muncitorească locală. Începând cu această dată, secțiunea P.S.D. își va desfășura activitatea separat de sindicate, având organe proprii de conducere. Primul secretar al secțiunii partidului a fost Dumitru Manda, muncitor croitor, care a deținut această funcție până în anul 1916.

Deși inițial, în 1914, secțiunea locală a P.S.D. a avut numai 10 membri, cei mai mulți dintre membrii secțiunii mixte rămânând în secțiunile sindicale, totuși noua formă organizatorică a statornicit o disciplină mai fermă, în sensul conducerii cu autoritate și competență a mișcării muncitorești locale.

La 14 septembrie 1915, muncitorul Radu Ionescu, reprezentant al secțiunii P.S.D. din Pitești, a participat la Conferința regională din Oltenia, desfășurată la Turnu Severin, în “Casa Poporului”, aparținând muncitorimii din localitate<sup>252</sup>. În acești ani, frecvent, s-au organizat mai

<sup>249</sup> *Ibidem*, p. 506.

<sup>250</sup> *Ibidem*, p. 567, 728.

<sup>251</sup> C. Nuțu, *România în anii neutralității 1914-1916*, Edit. Științifică, București, 1972, p. 292.

<sup>252</sup> *Dezvoltarea partidului clasei muncitoare din România în perioada 1893-1918 (VII)*, *Anale de istorie*, XXIII, nr. 6, 1982, p. 96.

multe acțiuni antirăzboinice, relevate în Darea de seamă a Congresului al IV-lea al P.S.D.R., din 25-27 octombrie 1915, la care a participat și un delegat al secțiunii de la Pitești, Ene I. Roșu. Totodată, în anii 1915-1916, în Pitești a sporit numărul membrilor P.S.D.R., care au difuzat numeroase materiale de propagandă, iar atitudinea lor față de problemele politice ale zilei a avut un mare răsunet în rândurile diferitelor categorii sociale și ale altor organizații politice locale. Muncitorii din Pitești s-au solidarizat cu greviștii de la Galați, din 13 iunie 1916, și au trimis telegrame de protest față de măsurile de represiune întreprinse de către Ministerul de Interne<sup>253</sup>.

În timpul ocupației germane, populația din Pitești și-a arătat curajos atitudinea potrivnică față de cei care călcau în picioare pământul scump al țării. În frunte s-au aflat muncitorii, membrii secțiunii locale a partidului, membri ai sindicatelor. O situație cu totul deosebită au avut lucrătorii din unitățile militarizate, în care ziua de lucru s-a mărit considerabil, iar condițiile de viață s-au înrăutățit și mai mult. În fabricile de încălțăminte și tăbăcării, la moara sistematică și la tăbăcărie, la depou și în atelierele metalurgice de la Pitești, mânia împotriva invadatorilor a izbucnit deseori. Așa de exemplu, la depoul C.F.R. din Pitești, în anul 1917, comandamentul de ocupație a operat mai multe arestări în rândul cetățenilor bănuși că ar instiga la nesupunere. Cu acest prilej, a fost arestat și deținut pentru un timp unul dintre fruntașii secțiunii partidului, muncitorul Radu Ionescu<sup>254</sup>.

Din anii primului război mondial datează și începutul activității în Argeș a revoluționarului Constantin Ivănuș, care a lucrat o perioadă la Fabrica de butoaie din Pitești, unde a reușit să organizeze, în plină ocupație germană, sindicatul tâmplarilor, conducându-l ca secretar. De remarcat că în activitatea sindicatului tâmplarilor au fost atrași peste 1.000 de muncitori din unitățile forestiere argeșene, devenind în acești ani cea mai activă organizație de masă a clasei muncitoare din județ.<sup>255</sup>

Înfăptuirea unității statului național unitar român a reprezentat și pentru muncitorii piteșteni un țel scump, pe care l-au slujit atât cu arma în mână, cât și printr-o însuflețitoare adeziune, manifestată în presa locală sau prin întruniri publice. Un mare număr de socialiști au participat la luptele pentru eliberarea Transilvaniei, precum și la crâncenele bătălii din Moldova. Printre aceștia s-au aflat mai mulți muncitori din Pitești, încorporați în diferite unități militare, fruntași ai secțiunii locale. Astfel, Alexandru Bezdedeanu (28 ani), M. Mihăilescu (25 ani), Gh. Lițescu (23 ani) și N. Constantinescu au căzut la datorie. “Piteștenii au pierdut patru din cei mai buni membri ai mișcării de acolo, toți uciși în război... toți în floarea vârstei și când abia începuseră lupta cea mare de dezrobire”<sup>256</sup>.

Dar sacrificiul lor nu a fost zadarnic. La 1 decembrie 1918, Marea Unire s-a împlinit. Mișcarea muncitorească locală va deveni mai puternică în deceniile următoare.

<sup>253</sup> *Din istoria luptelor greviste ale proletariatului din România, Edit. Politică, București, 1962, p. 77.*

<sup>254</sup> Arh. St. Pitești, fond Primăria orașului Pitești, dosar 51/1918, f. 24.

<sup>255</sup> Dumitru N. Tudor, *op. cit.*, p. 25-31.

<sup>256</sup> *Calendarul Muncii*, anul XI, București, 1920, p. 67-68.

## **PITEȘTII ÎN ANII PRIMULUI RĂZBOI MONDIAL. ADEZIUNEA UNANIMĂ A PITEȘTENILOR LA MAREA UNIRE DIN 1918**

Primul război mondial (1914-1918), purtat între marile alianțe militare – Puterile Centrale și Antanta – a cuprins și România. După doi ani de neutralitate (1914-1916), țara noastră a intrat în război alături de statele Antantei, pentru satisfacerea dezideratului unității naționale a tuturor provinciilor locuite de români.

Zona orașului Pitești, numită frecvent în planurile strategice “inima Argeșului”, a devenit, în anii primului război mondial, un important loc pentru concentrarea, regruparea și dirijarea unor mari unități ale armatei române sau ale armatelor invadatoare, angajate în luptele de pe Carpați, Olt, Argeș și în bătălia Bucureștilor, din noiembrie 1916. În prima etapă a războiului, unitățile militare locale, Regimentele 4 Argeș și 6 Artilerie, au participat, în special, la luptele de pe Carpați, iar în cea de a doua etapă, la luptele din Moldova.

Soldații piteșteni au fost întâmpinați cu mare entuziasm de românii din Transilvania. De altfel, multiplele relații dintre orașul Pitești și numeroase localități de dincolo de Carpați erau încă o dovadă concludentă a istoriei comune a oamenilor de pe versanții Carpaților Meridionali.

În contextul respingerii înaintării armatei române în Transilvania, generalul Erich von Falkenheyn a nominalizat orașul Pitești în cadrul ordinului de înaintare a Corpului alpin dincoace de munți. În același timp, grupul Krafft a primit misiunea să atace în direcția Curtea de Argeș–Pitești.

Având în vedere tendințele inamice, Diviziile 11 și 23 din Corpul 1 al Armatei I Române, condusă inițial de generalul David Praporgescu, apoi de generalul de divizie Ioan Culcer, s-au retras, la 6 noiembrie 1916, spre Pitești. Tot la Pitești au avut loc și alte regrupări de forțe militare românești, conduse de generalul Dumitru Cocărăscu, iar în zona Pitești-vest s-au aflat diviziile românești 8, 2/5, 9/19 și 21 Infanterie. Prin ordinul de zi din 12 noiembrie 1916, apărarea orașului Pitești a fost încredințată grupului condus de Constantin Prezan din cadrul Armatei I Română<sup>257</sup>.

Cu toate aceste măsuri de ordin militar și ale acțiunilor cetățenilor săi, orașul Pitești a fost ocupat de trupele inamice la 16 noiembrie 1916. Ca urmare, o parte din autoritățile civile, toate unitățile militare, precum și mulți cetățeni s-au retras în Moldova<sup>258</sup>.

Viața economică a orașului a fost dezorganizată. Dintre unitățile industriale existente înainte de război, în timpul ocupației au funcționat numai cinci: două mori, o fabrică de pielărie și două ateliere mecanice, toate aflate sub administrația militară germană<sup>259</sup>. Pentru valorificarea fructelor din această zonă și folosirea ieftină a forței de muncă, administrația militară de ocupație a înființat în Pitești o fabrică de marmeladă

<sup>257</sup> I. Cupșa, *Armata Română în campaniile din anii 1916-1917*, Edit. Militară, București, 1967, p. 146-156; *Desăvârșirea unității național-statale a poporului român. Recunoașterea ei internațională. Documente interne și externe...*, 5, Edit. Științifică și Enciclopedică, București, 1986, p. 561; *România în anii primului război mondial*, 1, Edit. Militară, București, 1987, p. 326 și urm.

<sup>258</sup> Arh. St. Pitești, fond Prefectura jud. Argeș, dosar 1/1917, f. 143.

<sup>259</sup> *Ibidem*, dosar 51/1918, f. 24.

unde, în anul 1917, au lucrat peste 1.000 de femei și copii, care primeau un salariu de numai 2-3 lei pe zi. Aproximativ 300 de lucrători, bărbați și femei, au fost angajați la serviciile de la gară și la lucrările de terasamente din apropiere. Cea mai mare parte a meseriașilor, din cauza lipsei de materii prime, și-au închis atelierile<sup>260</sup>.

La acestea s-au adăugat rechizițiile și obligațiile pentru întreținerea armatei de ocupație, scumpetea, specula, lipsa de alimente, de articole de îmbrăcăminte și încălțăminte, care au agravat și mai mult condițiile de viață ale piteștenilor. Aproape jumătate din numărul caselor au fost folosite de armata inamică<sup>261</sup>. Școala primară de băieți nr. 3 a fost transformată în spital militar german<sup>262</sup>. Toate celelalte școli au fost închise. Din oraș s-au rechiziționat: căruțe, trăsură, animale de tracțiune, animale și păsări pentru hrană, mobilier, covoare, lenjerie, instrumente muzicale, obiecte din aramă, alamă sau bronz și multe altele. Locuitorii orașului au fost obligați să predea toate nucile și alunele pe care le dețineau și să adune pentru ocupanți jir, ghindă și castane, deșeuri de lână, bumbac și cauciuc. În legătură cu rechizițiile, poliția locală raporta primarului, Alexandru Fostropol, la 12 octombrie 1917: “Înmulțirea excesivă a ordinelor de rechiziție ce ne transmițeți... creează poliției o situațiune care nu se mai poate prelungi..., iar populația orașului este exasperată de aceste nesfârșite rechizițiuni”<sup>263</sup>.

Pentru neprezentarea sau fuga de la lucru, pentru nepredarea la timp a rechizițiilor și neexecutarea diferitelor obligații, populația orașului a fost aspru pedepsită cu amenzi și închisoare. Condițiile de viață erau deosebit de grele. Încă din anul 1916, se semnala: “Traiul s-a scumpit în mod îngrozitor. Multe din articolele produse în țară au ajuns la prețuri neîntrecute, iar produsele străine se vând încincit ca altădată. Cauza acestei scumpete este provenită și din greutatea aprovizionării, dar mai ales din cauza speculei și a tendinței multora de a se îmbogăți pe spinarea publicului consumator”<sup>264</sup>. În anii ocupației, mizeria și sărăcia s-au agravat, numeroase familii fiind obligate să solicite cu insistență diferite ajutoare materiale pentru hrană, îmbrăcăminte și încălțăminte. Față de această situație, prefectul județului a adresat locuitorilor înstăriți din oraș mai multe apeluri pentru ajutorarea bătrânilor, bolnavilor, a familiilor cu ostași pe front și a celor împovărați<sup>265</sup>. Pentru populația nevoiașă a fost înființată cantina “Supelor populare”<sup>266</sup>.

În anii de ocupație în Pitești au bătut diferite boli. La 19 noiembrie 1917, spre exemplu, pe str. Trivale era amenajat un spital, în casele dr. Constantinescu, pentru cei bolnavi de tifos exantematic. Pentru celelalte maladii – febră tifoidă, scarlatină și anghină – se cerea de urgență o casă liberă, cu scopul de a fi transformată în spital. În perioada 28 noiembrie-19 decembrie 1917, mai multe familii de pe străzile Eliade Rădulescu și Libertății au fost complet izolate, întrucât aveau bolnavi de tifos exan-

<sup>260</sup> *Ibidem*, dosar 3/1917, f. 193-196.

<sup>261</sup> *Ibidem*, dosar 1/1917, f. 142.

<sup>262</sup> *Ibidem*, fond Primăria orașului Pitești, dosar 8/1917, f. 261.

<sup>263</sup> *Ibidem*, f. 139.

<sup>264</sup> *Glasul Argeșului*, anul III, nr. 18/1916, p. 4.

<sup>265</sup> Arh. St. Pitești, fond Prefectura jud. Argeș, dosar 3/1917, f. 38, 280.

<sup>266</sup> *Ibidem*, fond Primăria orașului Pitești, dosar 3/1919.

tematic. Aprovizionarea acestora cu pâine, mălai, carne și lemne pentru foc s-a făcut de către poliție<sup>267</sup>.

Cei doi ani de ocupație au adus orașului numeroase pagube materiale, pe care autoritățile administrative locale nu le-au putut evalua. La acestea se adugă distrugerea premeditată a fondului arhivistic al Prefecturii județului, pe o perioadă de 75 de ani, bogat în documente referitoare la importantele evenimente istorice locale ale secolului trecut și începutul actualului secol, care a fost ars pe malul Argeșului, din ordinul comandamentului german.

Împotriva ocupanților s-au desfășurat diferite acțiuni cetățenești, patriotice, inclusiv ale femeilor. Mai mulți ostași români au fost ajutați să-și regăsească unitățile militare din care făceau parte, aflate în teritoriul liber. Pentru asemenea fapte, autoritățile germane au arestat, au condamnat la închisoare și au deportat în Germania mai multe locuitoare ale orașului<sup>268</sup>.

Un număr însemnat de piteșteni au luptat eroic în Transilvania, iar apoi au apărut cu arma în mână pământul scump al patriei, contribuind la înfrângerea Puterilor Centrale. Pe lângă unitățile militare existente, au mai fost înființate alte două regimente. La 11 mai 1914, în gara Pitești, au sosit drapelul regimentelor nou înființate: 44 și 68 Infanterie. Piteștenii au participat la luptele din Transilvania și Moldova, îndeosebi în cadrul regimentelor 4 Dorobanți și 6 Artilerie<sup>269</sup>.

Ostașii Regimentului 4 Argeș au luptat vitejește, în 1916, la Bran, Șercaia, Poiana Mărului, Șinca Nouă, Șinca Veche, în zona Făgărașului, la Cincu Mare, Mohu, Predeluș și Breaza, iar în 1917, la Mărăști, Poiana Calului, Dealul Porcului și în alte localități. Drapelul regimentului a fost decorat cu Ordinul “Mihai Viteazul” clasa a III-a, “pentru vitejia și avântul extraordinar cu care au luptat ofițerii, subofițerii și soldații în aprigile lupte din iulie 1917”<sup>270</sup>. Din acest regiment au căzut la datorie 1.059 de eroi, inclusiv din Pitești, Găvana și Prundu. În memoria celor care s-au jertfit, apărând cu viața pământul strămoșesc, a fost ridicată, în anul 1927, “Poarta Eroilor”, monument aflat pe strada Trivale.

O altă unitate militară, care s-a acoperit de glorie pe câmpul de bătălie, a fost Regimentul 6 Artilerie, din care au făcut parte numeroși piteșteni. Regimentul a cunoscut atât drumurile dureroase ale retragerii, dar a trăit și zilele frumoase ale victoriei. Pentru faptele de arme, streagului acestui regiment i-a fost conferit Ordinul “Steaua României” cu spade în gradul de cavaler, cu panglică de “Virtutea militară”. Această înaltă decorație a fost acordată “pentru bravura și devotamentul de care au dat dovadă ofițerii și trupa regimentului în luptele de la Mărăști, de la 11-17 iulie 1917, când, prin tirul precis ce au executat asupra pozițiilor dușmane, au deschis prin rețelele de sârmă ale inamicului toate breșele hotărâte prin planul de atac și, secundând atacul coloanelor noastre de infanterie, au bătut cu eficacitate, printr-un violent tir de baraj, trupele dușmane în retragere. În grelele lupte de la Dealul Porcului, la 16-21 august 1917, bateriile regimentului, pentru a opri sângeroasele atacuri ale inamicului,

<sup>267</sup> *Ibidem*, dosar 8/1917, f. 216, 250-251.

<sup>268</sup> Maria Totu, Doina Smârcea, *Femeile române în lupta pentru independența națională a țării*, Anale de istorie, nr. 3, București, 1977, p. 134.

<sup>269</sup> Emil Răcilă, *Contribuții privind lupta românilor pentru apărarea patriei în primul război mondial 1916-1918*, Edit. Științifică și Enciclopedică, București, 1918, p. 5 și următoarele.

<sup>270</sup> B. Părăianu, *Istoricul Regimentului Argeș nr. 4*, Pitești, 1927, p. 37-73, 75.



Monumentul Eroilor din cartierul Pitești-Nord (1916-1918).

repetate în 13 rânduri, au ieșit la creastă sub focul dușmanului și, întrebuițând tirul direct, au sfărâmat valurile de asalt ale dușmanului”. Jertfa de sânge a acestui regiment s-a ridicat la doi ofițeri și 272 soldați tunari.<sup>271</sup>

Prin asemenea acte de vitejie și eroism, ostașii piteșteni, dintre care mulți au căzut la datorie, s-au integrat în marele efort național pentru învingerea armatelor germane, pregătindu-se condițiile făuririi statului unitar român. Pe câmpurile de luptă ale primului război mondial din Pitești au căzut un număr de 160 de eroi, dintre care 13 ofițeri, 7 subofițeri și 140 de soldați.<sup>272</sup> Desăvârșirea procesului de făurire a statului național unitar român a avut loc în condițiile înfrângerii militare a coaliției Puterilor Centrale, ale prăbușirii imperialismului militarist german, Imperiului țarist și Imperiului austro-ungar.

<sup>271</sup> *Tribuna Comerțului*, nr. 72/1931, p. 2-3.

<sup>272</sup> Petre Popa (coordonator științific), *Argeș. Cartea eroilor*, Pitești, 1984.

Legăturile economice de veacuri ale piteștenilor cu Transilvania, schimbul permanent de populație dintre cele două zone geografice limitrofe, participarea soldaților argeșeni la luptele pentru eliberarea teritoriilor românești de dincolo de Carpați, contactele politice și culturale ale unor intelectuali locali cu diferite centre din această parte a țării, inclusiv legăturile familiale, au menținut mereu vie ideea unirii depline a României.

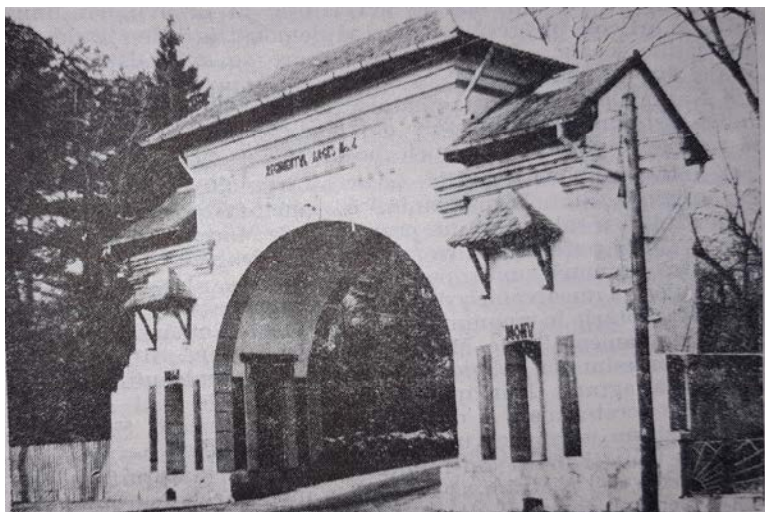

“Poarta Eroilor” din Trivale.

Un rol important în acest sens l-au avut și acțiunile secțiunii Pitești a “Ligii culturale”, desfășurate, așa cum s-a prezentat în paginile anterioare, începând din anul 1891, inclusiv în perioada războiului. Astfel, din partea acesteia, a fost trimisă o telegramă de salut participanților la “Congresul românilor de peste hotare aflători în țară”, care a avut loc în București, la 15 martie 1915, unde s-au dezbătut căile de realizare a eliberării de sub jugul habsburgic, ale unirii tuturor românilor într-un stat național unitar. La 28 martie 1915, un grup de români ardeleni din Pitești au trimis lui Simion Mândrescu, cunoscut luptător transilvănean pentru unire, următoarea telegramă: “Românii ardeleni din Pitești vă roagă să fiți interpretul sentimentelor lor de solidaritate cu toți frații lor pentru realizarea idealului lor național. Socotim momentul prielnic pentru a vedea Transilvania, Banatul, Crișana și Maramureșul împreună și nedespărțite de regatul român”<sup>273</sup>.

Cu câteva zile înainte de Adunarea Națională de la Alba Iulia, publicația “Vocea Argeșului”, care apărea în Pitești, scria: “De veacuri neamul românesc hrănește un vis, vis frumos, pentru realizarea căruia, în cursul vremurilor, acest neam mult s-a zbătut, s-a muncit și sânge din belșug a vărsat”. Exprimând această fierbinte năzuință,

<sup>273</sup> *Unirea Transilvaniei cu România, decembrie 1918*, ed. a II-a, București, 1972, p. 463.

publicația sublinia, în continuare, că în curând “Românii vor alcătui un singur stat... în care vor putea găsi o viață fericită și vrednică. Ceasurile pe care le trăim sunt cele mai mari și mândre din cele pe care le-a trăit neamul nostru. Ceea ce pentru multe generațiuni n-a fost decât un vis, în a cărui împlinire au murit sperând, pentru noi este fericita realitate... Visul nostru secular nu mai este vis, a devenit realitate, îl vedem aieva”<sup>274</sup>.

Piteștenii au salutat marele act istoric al desăvârșirii unirii prin însuflețitoare articole în presă, adunări și demonstrații de stradă. Într-una din publicațiile locale, “Lumea nouă”, care se subintitula “Organ al democrației din județul Argeș”, a apărut un amplu editorial consacrat Adunării Naționale a tuturor românilor de la Alba Iulia. Ziarul aprecia că “Unirea este un act înfăptuit de...poporul și neamul nostru, țara noastră renaște astăzi în străbunele hotare ale Daciei Romane”<sup>275</sup>.

Tot într-o publicație locală, “Vocea Argeșului”, profesorul Nicolae Brânzeu, originar din Transilvania, ca purtător de cuvânt al locuitorilor din Pitești, a salutat cu nespusă bucurie Marea Unire de pe câmpul lui Horea: ”...Azi putem privi ca fapt împlinit leagănul neamului nostru, mama noastră comună unită pentru totdeauna... La 1 decembrie, în vechea capitală a Transilvaniei, Alba Iulia, în prezența a cel puțin 100.000 de români, s-a hotărât în unanimitate unirea...cu România. Ei au propus ca principii fundamentale ale Marii Români: deplină libertate tuturor locuitorilor, confesiunilor religioase și națiunilor conlocuitoare, vot universal, reforma agrară. Principiile democratice cele mai alese au fost conducătoarele acestei mari și distinse adunări naționale. Salutăm cu un deosebit entuziasm acest act unic în istoria neamului nostru și suntem mândri că am trăit și mulți am muncit să-l vedem înfăptuit. Depinde de vrednicia noastră să-l păstrăm, să-l realizăm până în cele mai mici amănunte”<sup>276</sup>. La teatrul comunal din Pitești a fost organizată o entuziastă adunare publică. În cuvântările ținute cu acest prilej, s-a evocat lupta seculară a românilor într-un singur stat, permanentele legături dintre orașul Pitești și zonele transilvane. După adunare, sub faldurile drapelului tricolor, în cântece și urale, s-a manifestat îndelung pe străzile principale ale Piteștilor. A fost o manifestare istorică, având ca suport moral bucuria făuririi statului național unitar român.

În timpul primului război mondial și al desfășurării acțiunilor pentru înfăptuirea Marii Uniri din 1918 s-au remarcat, prin activitatea lor deosebită, o serie de personalități originare din Pitești și din împrejurimi. Așa de exemplu, în cadrul campaniilor militare din 1916-1918, s-a distins generalul erou Constantin Cristescu (2 decembrie 1866-8/9 mai 1923), născut în localitatea Pădureți-Argeș, absolvent al Școlii primare nr. 1 de băieți și al Gimnaziului din Pitești, cu strălucite studii militare în Franța, comandant al Armatei I în prima etapă a luptelor de la Mărășești, în 1917, iar după război, șef al Marelui Stat Major al Armatei Române”<sup>277</sup>.

De asemenea, în crâncenele bătălii purtate pe frontul din Moldova, împreună cu alți ofițeri, fii ai Piteștilor sau ai județului Argeș, s-a evidențiat, prin inițiativele strategice și tactice, locotenent-colonelul Ion

<sup>274</sup> *Vocea Argeșului* din 16 noiembrie 1918.

<sup>275</sup> *Lumea Nouă* din 2 decembrie 1918.

<sup>276</sup> *Vocea Argeșului* din 16 decembrie 1918.

<sup>277</sup> C. Căzănișteanu, V. Zodian, A. Pandea, *Comandanți militari. Dicționar*, Ed. Științifică și Enciclopedică, București, 1983, p. 90-91. În matricola 46/1877-1878 a Școlii nr. 1 din Pitești, data nașterii elevului Cristescu Constantin este consemnată – 1864 octombrie 20.



Antonescu (1882-1946), născut în Pitești, având funcția de șef al Biroului Operații al Marelui Cartier General, care va conduce, în anii următori, Divizia a III-a Infanterie cu sediul în Pitești<sup>278</sup>.

Dintre oamenii politici ai României, s-a detașat, în această perioadă, Ion I. C. Brătianu (1864-1927), născut la Florica (Ștefănești-Pitești). A susținut, în calitate de prim-ministru, neutralitatea României (1914-1916), iar apoi intrarea noastră în război alături de Antanta. Pentru înfăptuirea Marii Uniri din 1918 a desfășurat o vastă activitate, atât în țară, cât și pe plan internațional. Meritele sale în realizarea unirii tuturor teritoriilor locuite de români au fost deseori elogiare de oameni politici și de istorici europeni și americani, precum și în presa vremii. Adversarii politici i-au recunoscut importanta contribuție la înfăptuirea acestui act istoric fundamental. Totodată, pe plan extern, datorită intransigenței și fermității sale în apărarea intereselor majore ale națiunii române, ale poporului român, datorită susținerii dreptului la autodeterminare al populației și provinciilor românești aflate sub stăpânire străină, poziția sa a trezit reacții puternice atât în rândurile adversarilor, cât și ale aliaților<sup>279</sup>.

Prin acțiunile maselor populare și ale personalităților din această zonă, prin eroismul ostașilor săi, orașul Pitești și-a adus contribuția la înfrângerea armatelor Puterilor Centrale, la înfăptuirea Marii Uniri din 1918, precum și la recunoașterea internațională a acestui eveniment de importanță covârșitoare în istoria patriei noastre.

## EVOLUȚIA CULTURII ÎN EPOCA MODERNĂ

Așa cum s-a prezentat în paginile anterioare, piteștenii au participat activ la marile evenimente ale epocii moderne românești, etapă istorică de importanță deosebită în istoria noastră națională. La realizarea dezideratelor înscrise în programele revoluțiilor din 1821 și 1848, ale Unirii din 1859, ale luptei pentru obținerea independenței de stat și făuririi statului național unitar român, o contribuție importantă a adus-o activitatea culturală, ideile novatoare promovate consecvent de către personalitățile de seamă ale Piteștilor, creșterea rolului școlii în viața socială a localității.

Dezvoltarea economică și urbanistică a orașului, la începuturile secolului al XIX-lea, și relațiile tot mai intense pe care le-a avut, cu alte zone, a impus creșterea numărului știutorilor de carte.

După anul 1821, în Pitești funcționau două școli: școala de la biserica domnească Sf. Gheorghe și școala de la schitul Buliga, care vor continua să funcționeze până în ajunul Regulamentului organic. Numărul elevilor care așteau anual aceste școli era însă destul de mic pentru nevoile urbei. O parte dintre locuitorii avuți își trimeteau copiii la învățătură în alte localități. Din scrierile lui N. D. Paciura, care avea o casă de comerț în Sibiu, aflăm că Grigore Drugănescu din Pitești, împreună cu alți negustori, "își trimeteau fiicele la mănăstirea din Sibiu

<sup>278</sup> *Ibidem*, p. 31-32.

<sup>279</sup> M. Mușat, I. Ardeleanu, *De la statul geto-dac la statul român unitar*, Edit. Științifică și Enciclopedică, București, 1983, p. 531; *idem*, *Confirmarea internațională a Marii Uniri din 1918*, RI, t. 34, nr. 8, 1981, p. 1438; vezi Gh. I. Florescu, *Generația Marii Uniri (I)*, RI, t. 36, nr. 10, 1983, p. 950 și urm.; *ibidem* (II), t. 36, nr. 12, 1983, 1189-1197.

pentru învățătură, plătind 1.000 de groși anual de persoană, plus 8 funți de cafea și 8 funți de zahăr<sup>280</sup> (1 funt=0,5 kg).

Tot în această perioadă trebuie să semnalăm redeschiderea școlii de la Golești - 1 mai 1826 - de către Dinicu Golescu. Știri prețioase despre această școală avem din "înștiințarea" pe care boierul cărturar și patriot o face și care rămâne un valoros document în istoria învățământului românesc. De aici aflăm că la Golești fusese o școală și înainte de 1818, anul când încetează din viață banul Radu Golescu.

"În viață fiind răposatul întru fericire banul Radul Nicolaevici Golescu, părintele meu, s-au așezat dascăl la moșia Golești în odăile ce sunt înaintea Bisericii, pentru învățatura copiilor satului în limba românească. Aciastă școală s-au urmat și după ce au venit aciastă moșie în moștenirea mea, până în vremea cunoscutelor întâmplări răzvrătiri..."<sup>281</sup>

Încetând deci în anul 1821, școala din Golești se va redeschide în 1826, avându-l conducător ("școlarh") pe Aaron Florian. Programă școlii va fi mai înaltă pentru că erau incluse și limbile "nemțească, grecească, latinească și italienească", precum și alte discipline, din rândul cărora nu lipseau: aritmetica, gramatica, istoria și filozofia<sup>282</sup>.

Fără îndoială, la această școală au învățat și copiii din Pitești, fiindcă "înștiințarea" nu se va adresa numai celor din Golești. Examenul de sfârșit de an ce se ținea la Pitești, în mod public, vine să confirme acest fapt. "Curierul românesc" nr.7 din 10 aprilie 1830, vorbind despre acest eveniment, spune printre altele: "...Niciodată bucuria în Țara Românească n-a avut prilejul să tragă atâtea lacrimi de mulțumire ca în ziua aceasta, când niște copii și fetișoare (deci școala era mixtă-n.n.) încredința un oraș întreg că drumul cel d'a dreptul care poate duce la desânârșirea moalicească și la fericire este numai acela de a împărtași cunoștințele în limba patriei"<sup>283</sup>. Dinicu Golescu a adus și un dascăl de muzică de la Sibiu care a pregătit o formație instrumentală<sup>284</sup>.

Prin "Regulamentul școalelor publice din Principatul Țării Românești", întocmit de Eforia școalelor pe baza prevederilor Regulamentului organic, se stipula înființarea câte unei școli începătoare cu o durată de trei ani în toate orașele capitală de județ. Așa se face că la 26 noiembrie 1831, conducerea orașului Pitești anunță în scris Eforia școalelor că s-a găsit local pentru "școala națională" ce urma să se creeze în chiliile schitului Buliga, unde și mai înainte a fost aici "școala spre învățătură copiilor de pomană"<sup>285</sup>.

Școala începătoare sau națională a luat ființă în Pitești la 1 februarie 1833, într-un local al Episcopiei Argeșului, aflat pe Ulița boierească – actuala stradă 1 Mai. Școala a fost dotată cu mobilier confecționat cu contribuția orașenilor și cu mobilierul adus de la școala din Golești care la această dată nu mai funcționa<sup>286</sup>. Deschiderea festivă s-a făcut duminică 5 februarie<sup>287</sup>, de către profesorul școlii, Nicolae Simonide (1804-1886),

<sup>280</sup> RA, an. VIII, nr. 1, 1965, p. 283.

<sup>281</sup> George Fotino, *Școala din Golești*, în *Din istoria pedagogiei românești*, 2, București, Edit. Didactică și Pedagogică, 1966, p. 221.

<sup>282</sup> *Ibidem*, p.224-227; Curierul Românesc, II, 1830, p. 29.

<sup>283</sup> *Ibidem*, p. 231-232.

<sup>284</sup> Ion Ghica, *Opere*, III, Edit.Minerva, București, 1973, p.401-402.

<sup>285</sup> Arh. St. București, fond M.C.I.P., dosar 4137/1831, f.3.

<sup>286</sup> Arh. St. Pitești, fond Primăria orașului Pitești, dosar 14/1831; dosar 84/1833, f. 4, 5.

<sup>287</sup> Arh. St. București, fond M.C.I.P., dosar 4137/1831, f. 46.

câmpulungean de origine, nepot al cărturarului Naum Râmniceanu (1764-1839), care fusese unul dintre distinșii elevi ai lui Gheorghe Lazăr în școala de la Sf. Sava din București<sup>288</sup>

Dacă în prima zi de școală în bănci se aflaseră 50 de elevi, la 20 octombrie al aceluiași an, numărul crescuse la 170<sup>289</sup>.

La 18 iunie 1833 s-a hotărât să se construiască un local nou de școală, în care scop se deschide și o listă de donații. În fruntea acestuia figurează stolnicul Dincă Brătianu, cu 500 lei, 10.000 de ocale de var și 20.000 de cărămizi<sup>290</sup>.

La examenul de sfârșit de an, din iulie 1835, episcopul Samuil Tărtășescu, egumenul mănăstirii Vieroși, a donat 500 de lei pentru construcția localului și încă 500 de lei pentru premierea școlarilor silitori<sup>291</sup>.

Clădirea primei școli publice din Pitești s-a construit în anii 1837-1841. Așezat pe actuala stradă 1 Mai, vizavi de clădirea Direcției muncii, noul local avea 6 săli de clasă spațioase și o încăpere mai mică.

După anul 1837, în această școală erau pregătiți și “candidații” ce urmau să fie trimiși învățători în satele județului Argeș. Până în anul 1846, școala publică din Pitești, căreia se spunea și “școala normală”, a funcționat cu un singur profesor pentru toate cele trei clase. Din acest an, a ființat cu două posturi până la 1 noiembrie 1848, când din dispoziția Eforiei școlaelor a încetat să mai funcționeze pentru a fi pedepsiți în felul acesta profesorii care participaseră la revoluție<sup>292</sup>.

Odată cu școala publică din Pitești sunt semnalate, începând din anul 1838, și o serie de școli particulare, unele funcționând pe lângă biserici, altele în diferite case, toate cu plată.

Școlile pe care le conduceau Carol Buholtzer și Fany Regelsberg au fost inițial mixte, pentru ca apoi să se transforme în școli de fete. Școala lui Buholtzer, cu o durată de trei ani, se numea “institut de fete”<sup>293</sup>.

Avem mai multe știri privind existența unui dascăl grec în oraș, cu toate că, la 14 iulie 1804, Constantin Ipsilanti refuzase înființarea unei școli grecești la Pitești, pe care o ceruseră probabil negustorii greci de aici<sup>294</sup>. O anafora din 30 septembrie 1822 ne informează că “...la Pitești se plătea un dascăl grec și un doctor din dobânda celor 10.000 de taleri lăsați de comisul Neagoe”<sup>295</sup>. Pe altă parte, Ion C. Brătianu povestește în anii de maturitate copiilor săi, cum între 1833 și 1835 pe când era elevul lui Simonide la Școala domnească, împreună cu frații Bălcescu și alți copii “...înflăcărați de vorbe patriotice ale profesorului roman, sparseră ferestrele dascălului grec din Pitești”<sup>296</sup>.

<sup>288</sup> Gh. Pârnuță, Silvestru Voinescu, *150 de ani de la înființarea școlii naționale din Pitești*, Argeș, an.XVIII, nr.2 februarie 1983.

<sup>289</sup> Arh. St. Pitești, fond Primăria orașului Pitești, dosar 54/1834, f.2.

<sup>290</sup> Gh. M. Franțescu, *Câteva pagini din trecutul Școlael primare domnești...*, Pitești, 1936, p. 84.

<sup>291</sup> *Ibidem*, p.85.

<sup>292</sup> *Anul 1848 în Principatele Române...*V, București, 1904, p.334.

<sup>293</sup> Gh. Pârnuță, *op. cit.*, p. 215 și 277.

<sup>294</sup> Vi. Diculescu, *Viața cotidiană a Țării Românești în documente. 1800-1840*, Cluj, Edit. Dacia, 1970, p.221-222.

<sup>295</sup> Gh. Pârnuță, *op. cit.*, p.214.

<sup>296</sup> Sabina Cantacuzino, *Din viața familiei I.C. Brătianu. 1821-1891*, București, Universul, 1933, p.12.

În anul 1836 episcopul Ilarion al Argeșului a înființat la Pitești un seminar pentru pregătirea preoților, pe care în toamna anului 1833 l-a mutat în orașul Curtea se Argeș<sup>297</sup>.

În urma reformei din 1850, învățământul din Țara Românească a fost împărțit în primar, gimnazial și facultăți. Școala primară din Pitești nu s-a mai deschis după 1 noiembrie 1848, fapt ce i-a determinat pe mulți locuitori ai orașului să ceară domnitorului în iulie 1851 redeschiderea ei, “ce din pricina evenimentelor revoluționare stă închisă, cu mare pagubă a tinerimii”<sup>298</sup>. Școala și-a reluat activitatea pe 23 octombrie 1851, cu un număr de 202 elevi în trei clase, urmând ca din anul 1852 să aibă clasa a IV- a, precum și cel de-al treilea post. Din anul școlar 1864-1865 va avea și cel de-al patrulea post<sup>299</sup>.

În octombrie 1851, când s-a redeschis școala primară de băieți, s-au înscris și 32 de fete. Eforia școalelor, prin ordinal 381 din 27 februarie 1852, considerând “că este împotriva buneii orânduiei ca sexul femeesc...să fie împreună cu partea bărbătească”, a cerut directorul școlii să nu mai primească fete și pe cele existente să le depărteze”<sup>300</sup>.

Prima școală de fete din Pitești s-a deschis la 15 septembrie 1860, cu un număr de 55 de eleve împărțite în clasele I și a II-a. Înființată de către Așezămintele Brâncovenești, școala primară de fete a funcționat până în anul 1864 în case închiriate, pentru ca din luna noiembrie a acestui an să se mute în încăperile schitului Buliga.

Legea asupra instrucțiunii de la 1864, intrată în vigoare în septembrie 1865, a pus bazele învățământului românesc modern. Ea prevedea printre altele: obligativitatea și gratuitatea învățământului primar de 4 ani, unitatea școlii primare rurale și urbane, organizarea liceului de 7 clase, egalitate la învățatură a fetelor cu băieții. Învățământul din Pitești va beneficia din plin de prevederile acestei legi. Astfel, în toamna anului 1866 s-a înființat “Școala de băieți nr.2”<sup>301</sup>, cea din 1833 devenind “Școala de băieți nr.1”. Această a doua școală de băieți s-a mutat în anul 1884 într-un nou local, care a existat până în preajma anului 1975 pe Bulevardul Republicii, vizavi de Liceul economic.

În anul 1867, s-a înființat “Școala primară de fete nr.2”<sup>302</sup>. Din anul 1894 Școala primară de fete nr.1 va funcționa într-un local propriu, construit din fondurile donației “Nicolopolu”, în care, după anul 1970, funcționează atelierele-școală ale Liceului “Nicolae Bălcescu”. De remarcat că în școlile din Pitești s-a introdus scrierea cu litere latine încă din 1857<sup>303</sup>.

Către sfârșitul secolului al XIX-lea, în Pitești se vor înființa încă două școlii primare: “Școala primară de băieți nr. 3” în anul 1882<sup>304</sup> și “Școala primară de fete nr. 3 ” în anul 1891<sup>305</sup>.

<sup>297</sup> D. Udrescu, *Contribuțiuni la istoricul școalelor din Curtea de Argeș*, București, 1938, p. 292; G.C. Marinescu, *Seminarul din Curtea de Argeș, 1836-1936*, București, f. a., p.3, 12-13; Arh. St. Pitești, fond Seminar Curtea de Argeș, d. 61/1866.

<sup>298</sup> Arh. St. București, M.C.I.P., dosar 2260/1850, f.27.

<sup>299</sup> Gh. M. Franțescu, *op. cit.*, p. 84 și urm.

<sup>300</sup> V.A. Urechia, *Istoria școalelor de la 1800 la 1864*, 3, București, 1892, p. 184.

<sup>301</sup> Arh. St. Pitești, *fond Primăria orașului Pitești*, dosar 15/1866.

<sup>302</sup> Arh. St. București, M.C.I.P., dosar 331/1867, f. 16.

<sup>303</sup> Arh. St. Pitești, *fond Primăria Pitești*, dosar 5/1857, f. 106.

<sup>304</sup> *Ibidem*, dosar 18/1881.

<sup>305</sup> *Ibidem*, dosar 26/1894.

Putem aprecia că prin înființarea acestor școlii s-a creat cadrul organizatoric al învățământului primar în prașul Pitești, care s-a păstrat, cu unele modificări, până în anul 1948.

În perioada 22 februarie 1882-23 martie 1883, marele nostru dramaturg I. L. Caragiale a îndeplinit funcția de revizor școlar al circumscripției districtelor Argeș – Vâlcea, revizoratul școlar avînd sediul în Pitești, aici fiind transferat, la cerere, de la circumscripția districtelor Neamț-Suceava<sup>306</sup>.

Un eveniment din istoria orașului Pitești, în perioada de care ne ocupăm, a fost înființarea „Gimnaziului teoretic”, la 6 septembrie 1866<sup>307</sup>, astăzi Liceul „Nicolae Bălcescu”. Preocupări, în această privință, din partea piteștenilor, ca și din partea Eforiei școalelor, au existat încă din anul 1859, imediat după Unirea Principatelor. În anii de început, această instituție a trecut prin mari greutăți. De-abia din anul școlar 1873-1874 gimnaziul va funcționa cu toate cele patru clase și cu un număr de 6 profesori (4 plătiți de stat și 2 de județ). De la 1 aprilie 1877, plata tuturor celor 9 profesori va fi făcută din bugetul statului<sup>308</sup>.

În urma numeroaselor intervenții adresate ministerului de către profesorii gimnaziului, autorități și o serie de cetățeni din Pitești, în 1894 gimnaziul s-a transformat în liceu, înființându-se clasa a V-a, iar următorii ani și celelalte clase.

În anul 1897 s-a pus piatra fundamentală a localului propriu, care s-a dat în folosință în 1899. Întregul ansamblu de clădiri s-a construit pe cheltuiala Ministerului Instrucțiunii Publice - ministru Spiru Haret -, directorul liceului în această perioadă fiind profesorul de geografie cu studii la Paris, Nae Gh. Dumitrescu. Corpul principal de clădire, realizat în stilul arhitecturii tradiționale românești după planurile arhitectului Al. Băicoianu se numără și azi printre cele mai impunătoare construcții din municipiul Pitești.

La 26 octombrie 1899, noul local al liceului, dotat cu tot mobilierul necesar (corpul principal, casa directorului în care se află azi secretariatul și muzeul liceului, sala de gimnastică și celelalte anexe), a fost recepționat și luat în primire, în prezența constructorului Cretzianu<sup>309</sup>.

În anul 1898, liceul din Pitești a primit numele de „Ion C. Brătianu”, revoluționarul de la 1848 și cunoscutul om de stat de mai târziu, care se născuse aici în 1821.

Până în anii primului război mondial, liceul din Pitești se făcuse cunoscut ca o instituție de prestigiu național, prin rezultatele strălucite pe care le obținuse pe multiple planuri.

Încă din ultimul pătrar al secolului al XIX-lea, gimnaziul și apoi liceul din Pitești s-a transformat într-un adevărat focar de cultură, care a avut o prestigioasă influență asupra vieții spirituale a orașului. La catedrele gimnaziului și apoi ale liceului au predat o serie de cadre, unele de prestigiu

<sup>306</sup> Monitorul Oficial, nr. 264 din 26 februarie/10 martie 1882; nr. 288 din 23 martie/ 4 aprilie 1883; *Istoria literaturii române*, III, Edit. Academiei, București, 1973, p. 310.

<sup>307</sup> Arh. St. Pitești, fond Primăria orașului Pitești, dosar 15/1866; vezi și dosar 18/1859, privind cumpărarea terenului pentru construirea clădirii viitorului colegiu.

<sup>308</sup> Nicolae Vlad, Tudor Popescu, *Monografia Liceului „Nicolae Bălcescu”, din Pitești, 1866-1966*, p. 19-20.

<sup>309</sup> M. Manu Bădescu, N. Mateescu, *Liceul „Nicolae Bălcescu” din Pitești. Documente inedite*, Comitetul județean pentru cultură și artă Argeș, Pitești, 1971, p. 151.

național, care, pe lângă prestațiile didactice de înaltă ținută, a avut o serie întregă de inițiative și au publicat lucrări ce s-au impus prin valoarea lor.

Vom semnala câteva nume care au predat aici până în anul 1918: Nicolae V.Serafim, pictor cu studii superioare făcute la Paris; Emil Ludwig, doctor în fizico-chimice, devenit profesor universitar; Nicolae Bănescu, doctor în litere și filosofie la München, devenit profesor universitar, renumit bizantinolog, membru al Academiei Române; Nicolae Apostolescu, doctor în litere la Sorbona, istoric literar apreciat în epocă; Emil Teohari, profesor de matematică, cunoscut mai ales prin articolele sale de critică literară publicate în reviste ale vremii; Ion Tutuc, doctor în matematică la București, devenit profesor universitar și autor al unor lucrări și tratate de matematică; Vasile Haneș, cunoscutul istoric literar și autor de manuale școlare; Petre Vintilescu, devenit profesor universitar; Ioachim Botez, cunoscutul scriitor ș.a. La acest liceu a predat istoria prof. Vasile Vasilescu apreciat de Al. Odobescu și Titu Maiorescu. A fost destituit din învățământ în 1892, pentru propagarea ideilor socialiste și ateiste<sup>310</sup>.

Dintre elevii gimnaziului sau liceului din această perioadă îi amintim pe: Constantin Cristescu, general de corp de armată, erou al primului război mondial; Emanoil Antonescu, profesor de drept civil la Universitatea din București; Costin Petrescu, pictor, a realizat marea frescă de la Ateneul român, profesor de pictură murală la Școala națională de Belle-arte din Lyon; Florian Becescu, poet și publicist; Eftimie Antonescu, profesor de drept comercial la Universitatea din București; Nicolae Petculescu, inginer, profesor la Școala politehnică din București; Constantin Stănescu, profesor de fizică generală la Universitatea din București; Ion Minulescu, poet; Istrate Micescu, profesor de drept civil la Universitatea din București; Grigore Ulieru, medic și scriitor; Ion N.Angelescu, profesor și rector al Academiei de Înalte Studii Comerciale din București; Gheorghe Vâlsan, savant geograf, membru al Academiei Române; Ion Pillat, poet; Ion Trivale, critic literar; Rudolf Schweitzer-Cumpăna, pictor, artist emerit; Virgil Tempeanu, profesor de limba germană la Universitatea din București; Stan Ionescu, profesor de fiziologie vegetală la Universitatea din București; Petre Antonescu, general, comandant de divizie pe frontul antihitlerist; Armand Călinescu, doctor în drept la București și în științe economice la Paris, fost prim-ministru; Ion Gh. Popescu, profesor și decan al Facultății de Farmacie din București; Mihail Ghelmegeanu, profesor la Universitatea din București; Marius Teodorescu, medic, reputat chirurg, profesor la Facultatea de Medicină din București; Marin Ionescu, general, șeful statului major al Corpului IV armată în frontul antihitlerist; Tudor Teodorescu-Braniște, scriitor și ziarist; Ion C. Stoica, medic, reputat specialist în domeniul reumatologiei<sup>311</sup>. Această enumerare ar putea continua cu alte zeci de nume. Cei mai mulți dintre absolvenții acestei școli s-au întors cu drag în orașul de origine sau în care au fost numai liceeni, au avut întâlniri cu cercuri mai mici sau mai mari de cunoștințe, au conferențiat, au

<sup>310</sup> Arh.St. Pitești, fond Episcopia Argeș, dosar 22/1891; Al. Odobescu, *Opere*, XI, Edit. Academiei, București, 1986, p. 561.

<sup>311</sup> Marin Manu Bădescu, *Oameni de seamă ai Liceului „Nicolae Bălcescu” Pitești*, București, Edit. Litera, 1975; Stelian Rădulescu (fost elev al liceului înainte de primul război mondial), *Câțiva absolvenți ai Gimnaziului și Liceului din Pitești* (manuscris aflat la muzeul liceului).

tipărit sau au expus lucrări personale. În toate cazurile, Piteștii au avut de câștigat și numele unor astfel de oameni fac astăzi parte din zestrea lui spirituală.

Încă de la începutul ultimului pătrar al secolului al XIX-lea se manifestă interes pentru înființarea unor școlii de meserii. În 1879, Consiliul general al județului a prevăzut suma de 30.000 de lei pentru înființarea „unei școlii de meserii, care de mult s-a făcut simțită”<sup>312</sup>.

Școala, astăzi Liceul industrial al Ministerului Industriei Ușoare, se va deschide de-abia în toamna anului 1882, cu secții de fierărie, tâmplărie și rotărie, iar după 10 ani de funcționare, în 1892, se va închide din cauza lipsei de fonduri, reluându-și activitatea în anii imediat următori.

În anul 1899 s-a înființat o școală comercială patronată de Camera de comerț din Pitești<sup>313</sup>. Ministerul Instrucțiunii Publice se va înființa însă, în anul 1906, o școală elementară de comerț - gradul I - , fapt care va face unitatea patronată de Camera de comerț să-și înceteze activitatea.

În 1899, familia Teiuleanu, proprietari și filantropi din Pitești, a donat Ministerului Instrucțiunii Publice o moșie de 800 de pogoane și o pereche de case în Pitești, pentru școala profesională de fete care se înființase la 1 septembrie 1897. În urma acestei donații, școala trece în bugetul statului și va purta numele Mariei Teiuleanu până în anii de după cel de-al doilea război mondial.

La 1 octombrie 1902, va fi cuprinsă în bugetul statului Școala de meserii care se înființase în 1900 prin strădaniile directorului Școlii primare nr. 3, Ilie Iliescu<sup>314</sup>. Ea va funcționa cu secții de lăcătușerie, tâmplărie și tinichigerie.

În anul 1911 s-a înfiinșat Gimnaziul industrial casnic, de către Camera de comerț și industrie din Pitești<sup>315</sup>, cu secții de țesătorie, broderie națională și tricotaje.

La 24 august 1908, din inițiativa primarului orașului, profesorul Nae Gh. Dumitrescu, s-a pus piatra fundamentală a Școlii primare de băieți nr.1 „Nicolae Simonide”, în prezența lui Spiru Haret, ministrul instrucțiunii publice. Noul local a fost executat de antreprenorul Salvatore Rosazza din Pitești, după un plan trimis de Primăria Capitalei, primar al Bucureștilor fiind Vintilă Brătianu<sup>316</sup>. Inaugurarea noului local al școlii s-a făcut în octombrie 1909, în prezența oficialiștilor orașului și a lui Ion I. C. Brătianu. Noua clădire a fost amplasată în curtea vechii școli, cu fața spre actuala stradă 1 Mai, fiind, pentru mult timp, cea mai de seamă unitate de învățământ primar din Pitești.

În această școală, cu îndelungată tradiție, au studiat multe generații de elevi, din rândurile cărora s-au ridicat, de-a lungul anilor, personaliități remarcabile, în toate domeniile de activitate. Dintre aceștia amintim pe: Ion C. Brătianu, Ion I. C. Brătianu, Armand Călinescu (foști prim-miniștri ai României), C. Dobrescu-Argeș, Dinu I. C. Brătianu (oameni politici); C. Zaharescu, Petre Vintilescu, Mihai A. Antonescu (profesori universitari), Ion Pillat, Tudor Teodorescu-Braniște, Alex. Bădăuță (scrii-

<sup>312</sup> Arh.St. Pitești, fond Primăria orașului Pitești, dosar 65/1879.

<sup>313</sup> *Ibidem*, dosar 14/1899.

<sup>314</sup> *Ibidem*, dosar 14/1900.

<sup>315</sup> *Ibidem*, fond Școala primară de băieți nr.1 Pitești, dosar 3/1911.

<sup>316</sup> Gh. M. Franțescu, *op. cit.*, p. 90.

tori), Constantin Cristescu, Marin S. Ionescu (generali), Alex. Bogdan-Pitești (colecționar și critic de artă), Vasile M. Brezeanu (actor)<sup>317</sup>.

Anii primului război mondial au provocat mari pagube materiale școliiilor din Pitești, ca de astfel tuturor domeniilor de activitate. Cu toate că procesul de învățământ a fost în mare măsură îngreunat, totuși, cadrele didactice și elevii din Pitești au depășit aceste dificultăți, militând cu elan patriotic pentru înfăptuirea idealului de unitate națională. În cea de a doua jumătate a secolului al XIX-lea și în anii dinaintea primului război mondial, întâlnim în Pitești o serie de preocupări din domenii diverse ale **științei și tehnicii**, care ne par demne de semnalat. Asemenea preocupări se înscriu, fără îndoială, în contextul general al evoluției științei și tehnicii din țara noastră, în această perioadă, cu un bilanț destul de bogat.

În anii 1874-1877 și 1886-1889, în Pitești a lucrat medicul Ioan Șerbănescu (1848-1909), absolvent al Școlii Naționale de medicină din București și doctor în medicină la Montpellier-Franța. În perioada cât a profesat aici, s-a făcut cunoscut prin siguranța cu care executa operații de cataractă. În 1886 a publicat la Pitești, în „Noua tipografie a lui H. Rădulescu”, volumul de 80 de pagini intitulat *Dare de seamă asupra a 70 de operațiuni și extracțiuni de cataractă și a 5 iridectomii (pupile artificiale) practicate cu succes la Secțiunea de Ambulanță Rurală Militară Argeș-Mușcel*<sup>318</sup>.

În anul 1888, în Editura librăriei „I. Raicoviceanu”, Mihail D. Ghițescu își tipărește *Cursu de geografă județului Argeșiu...*, lucrare de 190 de pagini, care a rămas multă vreme neegalată pentru întinderea și cantitatea informațiilor ce le cuprinde privind județul Argeș în forma sa de atunci.

În anul 1898, Ioan Petculescu, ce se făcuse deja cunoscut prin alte publicații (un volum de martrilogie tipărit la Pitești în 1875), va edita în tipografia lui Gheorghe Popescu *Călăuza stupăritului sau cultura albinelor*, lucrare de 112 pagini cu ilustrații, ce au cunoscut mai multe ediții și care a circulat intens câteva decenii.

Inginerul Opran Potârcă, cunoscut la începutul secolului nostru pentru preocupările sale în domeniul edilitar-urbanistic, a publicat în anii 1904 și 1905 două lucrări de mare interes pentru vremea aceea: *Găsirea unei surse de apă artesiană* și, respectiv, *Studiu asupra gudronării șoselelor sau Mijloace pentru combaterea prafului și noroiului drumurilor*, ambele în Tipografia Mihai Lazăr-Fiu. În aceeași tipografie, Ștefan Chicoș va tipări în anii 1907 și 1909 studiile: *Meseriașul român și legea meseriilor*, 29 de pagini, și respectiv, *Monografia stării meseriilor în Pitești*, 180+16 pagini. Cea de a doua lucrare este și astăzi indispensabilă cercetătorului care se ocupă cu economia Piteștilor și județului Argeș la începutul secolului al XX-lea.

Vom mai semnală, pentru valoarea lor, manualul de antichități romane pentru cls. a VI-a intitulat *Mitologia și cultul*, al profesorului de limba latină Ion Cuțui, apărut la Tipografia lui Mihai Lazăr-Fiu în 1910, precum și volumul lui I.M. Dumitrescu *Studii etnografice asupra neamului românesc. Istorie, filologie, statistică*, 175 de pagini, apărut în anul 1910<sup>319</sup>.

<sup>317</sup> *Ibidem*, manuscris, 1936.

<sup>318</sup> Lucian Predescu, *Enciclopedia Cugetarea*, p. 774-775.

<sup>319</sup> Pentru tot ce s-a tipărit în volum în județul Argeș între 1875 și 1948, de văzut 600 cărți argeșene, lucrare întocmită de N. Rizescu, Pitești, 1980, 106p.



În ultimile decenii ale secolului trecut, în Pitești au avut loc o serie de realizări tehnice notabile, din care vom semnală câteva: terminarea construcției căii ferate, a stației C.F.R. Pitești și darea în folosință a liniei București – Pitești în anul 1872; construirea și darea în folosință a Depoului C.F.R. Pitești în anul 1875; construirea podului de cale ferată pe linia Pitești – Curtea de Argeș, pe sub care se intră în Pitești, cu o deschidere de 50 de metri, în anul 1895, de către inginerul Elie Radu, membru al Academiei Române din anul 1926.

După 1900, în Pitești a construit mult inginerul Dimitrie Dima (1876-1923), fiu al orașului, absolvent al Universității tehnice ducale din Dramstadt. Între anii 1912 și 1915 a ridicat podurile pe Râul Doamnei și Argeș, la intrarea în Pitești, cu câte 6 deschideri în arc de câte 30 de metri. Pentru construcțiile de poduri din beton armat, pe care le-a realizat în perioada 1909-1915 (Tupulați, peste râul Moldova, Rogoza, Răcăciuni, Adjudu Vechi, peste Siret și altele), precum și pentru o serie întreagă de alte construcții civile și industriale, inginerul Dimitrie Dima este socotit printre cei mai mari constructori pe care i-a avut România în primul pătrar al acestui secol. În anul 1913 a fost clădită Uzina electrică, de către același inginer Dimitrie Dima. De această uzină își mai leagă numele încă două personalități ale tehnicii românești: Constantin D. Bușilă, profesor la Politehnica din București, președinte al Uniunii Generale a Inginerilor Români (U.G.I.R), cel care a întocmit proiectul instalațiilor, și Nicolae Vasilescu-Karpen, profesor la Politehnica din București, membru al Academiei Române, cel care a supravegheat montarea instalațiilor și a făcut recepția lucrărilor.

În cea de a doua jumătate a secolului al XIX-lea, cultura românească în general și **gazetăria** în special s-au bucurat de contribuția a trei piteșteni care, datorită condițiilor existente, și-au desfășurat întreaga activitate în capitala țării. Este vorba de: Ioan G. Valentineanu (Pitești 1934 - București, 1910), Ioan C. Fundescu (Pitești, 1836 - București, 1904), Gh.I. Ionescu-Gion (Pitești, 1857 - București, 1904).

Participant la revoluția de la 1848, Ioan G. Valentineanu a fost trimis în exil la Kiev, unde a stat închis și de unde s-a întors în 1856, an când a fondat ziarul „Reforma”, care a apărut până în 1888. A colaborat la „Secolul”, „Timpul”, „Concordia”, „Românul”, „Telegraful”, „Stea Dâmboviței” și la alte publicații. A scris o serie de lucrări cu caracter istoric și social, precum și câteva încercări literare. A tradus mai multe cărți din literatura franceză, dintre care George Călinescu semnalează, în monumentală sa *Istorie a literaturii române, Misterele Londrei* de Paul Féval, apărută la Editura Socec<sup>320</sup>.

Ioan C. Fundescu a colaborat la „Telegraful”, de la 1871 până în 1888 (în ultimii 10 ani fiind și directorul ziarului), la „Românul”, „Reforma”, „Nichipercea”, „Pepelea”etc. A scris câteva volume de poezii, printre care „Vocea Argeșului”-1859, romanul „Scarlet”-1875. A publicat mai multe volume de folclor literar, cules din zona Argeșului, din toată Muntenia, dintre care amintim *Basme, orașii, păcălituri, ghicitori*, apărut în 1867 și în 1875. În colecția „Biblioteca pentru toți”, a fost inclus cu un volum de

<sup>320</sup> Lucian Predescu, *Enciclopedia Cugetarea*, p.881.

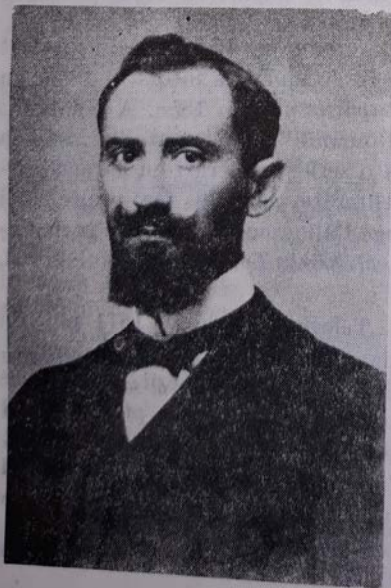

Oameni de cultură născuți în Pitești: Gb. Ionescu-Gion, Alexandru Davila, Dimitrie Dima,

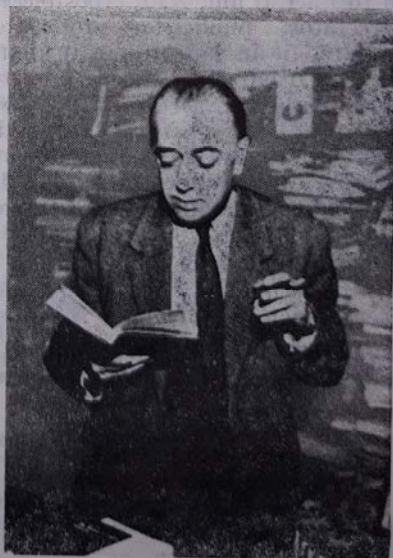

Costin Petrescu, Alexandru Kirişescu, Tudor Teodorescu-Branişte.

*Basme*<sup>321</sup>. A fost militat înfocat pentru Unire, așa cum se reflectă și în unele din creațiile sale literare.

Gh.I. Ionescu-Gion<sup>322</sup> este o personalitate cu mult mai complexă. El este un autentic cărturar, și în această privință îl putem socoti drept cea mai aleasă personalitate pe care a dat-o Pitești în secolul al XIX-lea. După ce urmează gimnaziul „Gheorghe Lazăr” și liceul „Sf.Sava”, face Facultatea de Litere din București, unde se va bucura de prețuirea unor profesori ca: Hașdeu, Odobescu și Urechia. Continuând în străinătate studiile, s-a întors cu un doctorat de la Bruxelles, pe care și-l pregătise la Paris. A fost numit profesor de limba franceză la Școala normală de institutori de la Liceul „Matei Basarab”. A avut colaboratori de prestigiu la ziarul „Românul”, unde a fost redactor și a publicat câteva sute de cronici, la „România liberă” (1877-1889), la „Revista nouă” etc. În anul 1884, la numai 27 de ani, a publicat volumul de erudiție *Ludovic al XIV-lea și Constantin Brâncoveanu* (VIII + 444 pag.). La 32 de ani, în anul 1889, a fost ales membru corespondent al Academiei Române, care avea președinte pe Mihail Kogălniceanu. În anul 1899, în Editura Socec, va apare capodopera sa, monumentală *Istoria Bucureștilor*, având VI + 818 pagini de format mare. Din anul 1890 până la încetarea din viață, în 1904, a fost vicepreședinte al Ateneului Român. După moartea sa, valoroasa-i bibliotecă, conținând peste 1.000 de volume, a fost donată orașului natal și face parte astăzi din fondurile Bibliotecii Județene Argeș și ale bibliotecii Liceului „Nicolae „Bălcescu”.

Dintre cei care s-au bucurat de prețuirea lui Gion și care veneau adesea în casa lui din strada Lucaci nr. 38, astăzi str. Udriște nr. 11 din București, unde se țineau adevărate ședințe de cenaclu, de la care nu lipseau Hașdeu și Tocilescu, Radu R. Rosetti și Nicolae Grigorescu, Aristizza Romanescu, Haralamb Lecca și Ludovic Dauș, a fost și mai tătărul N.I. Apostolescu. Profesor la Liceul „I.C. Brătianu” din Pitești din anul 1899, când termină facultatea, și până în anul 1918, când încetează din viață, în toți acești ani, N.I. Apostolescu a desfășurat o neobosită activitate de cercetător, publicist și propagator al vastelor sale cunoștințe, fie de la catedră, fie în cadrul unor întâlniri cu public. În anul 1905, obținând prin concurs o bursă, își începe pregătirea la Paris, în vederea susținerii doctoratului. Teza sa, *L'influence des romantiques français sur le poésie roumanie au XIX-e siecle*, a fost susținută cu mare succes în fața unei comisii prezidată de Emil Picot. Publicată în 1909 la Paris, cu prefața de Emile Fauget, care o apreciază în mod deosebit, teza lui N.I. Apostolescu de la Sorbona rămâne unul dintre primele studii de literatură comparată de la noi<sup>323</sup>.

În afara celor câteva lucrări apărute în volum, printre care și *Istoria literaturii române*, tipărită în două numere - 35 și 45 - din colecția Biblioteca Societății „Steaua”, București, 1913, a avut colaborări valoroase la o serie de publicații de prestigiu ale vremii, cum sunt: „Revista pentru istorie, arheologie, filologie” a lui Gr. Tocilescu (aici i-a apărut, în anul

<sup>321</sup> G. Călinescu, *Istoria literaturii române...*, ed. a II-a, București, Edit. Minerva, 1982, p. 337-339 și 365.

<sup>322</sup> Silvestru Voinescu, *Argeșeni în spiritualitatea românească*, p. 47-61.

<sup>323</sup> Tradusă în anul 1980 de distinsul profesor piteștean de limbă franceză Ion Steriopol, care a fost căsătorit cu fiica lui N.I. Apostolescu, manuscrisul se află deus la Biblioteca Academiei

1902, articolul *Schitul Trivalea*, iar în anul 1911 însemnările *De pe valea Argeşului*), „Literatură și artă română” a lui N. Petrașcu, „Noua revistă română” a lui C. Rădulescu-Motru, „Flacăra” a lui C. Banu, „Țară nouă” a lui A. D. Xenopol și Mihail Dragomirescu ș.a.

În Pitești, pe lângă activitatea prestigioasă pe care a desfășurat-o, N. I. Apostolescu s-a aflat în fruntea unor inițiative, cum a fost aceea de a se ridica un bust a lui Gh. Ionescu-Gion.

Ca o încoronare a activității sale didactice și științifice, în anul 1918 a devenit profesor la Universitatea din Iași, unde însă nu va ajunge, pentru că a murit cu puțin înainte de începerea anului școlar<sup>324</sup>. În anul 1983, Editura Dacia din Cluj-Napoca i-a tipărit volumul *Studii și portrete literare* (352p.)<sup>325</sup>.

Contemporan cu N. I. Apostolescu la liceul piteștean a fost și profesorul Emil N. Teohari. Acesta a desfășurat o bogată activitate de popularizare a cunoștințelor științifice prin intermediul conferințelor. În același timp, în ciuda faptului că era profesor de matematică, a colaborat cu cronici literare la reviste cum au fost „Convorbiri critice” și „Noua revistă română”.

În anii 1915 și 1916, la Pitești, vor apărea două dintre volumele cele mai cunoscute ale scriitorului Mihail Lungianu: *Gura iadului*, *Înseilări* (premiată la Academia Română) și respectiv *Clacă și robot* (care va cunoaște patru ediții).

Profesorul Mihail Iorgulescu de la liceul piteștean amintit va tipări, în anul 1915, un apreciat volum de traduceri, din poezii francezii: Fr. Coppée, Leconte de Lisle, Lamartine, Paul Verlaine, Ch. Baudelaire.

Ultimul pătrar al secolului al XIX-lea ne atrage în mod deosebit atenția primelor **tipografii** din orașul Pitești și, în strânsă legătură cu acestea, a primelor publicații periodice. Apariția tipografiilor, precum și a primelor ziare piteștene, a fost impusă de avântul economic, al orașului și de relațiile politice tot mai intense la care asistăm în această perioadă. Așa se face că aici vor apare, până în 1900, un număr de 45 de ziare și reviste.

Una din cele mai vechi tipografii din Pitești a fost cea a lui Gheorghe Popescu, pusă în funcțiune cu o „presă rudimentară”, în anul 1872<sup>326</sup>.

Aici s-au tipărit primele trei ziare, care au apărut aproape simultan în Pitești, în primăvara anului 1876. Interesele care au dus la apariția acestor publicații sunt evidente. În subtilul fiecăruia dintre ele se fac aproape aceleași precizări: „Argeșulu”-diuاری judiciar, comunal, administrativ, „Desceptarea” – diar politic, literar și comercial, „Salvarea”- diar politic, literar și comercial<sup>327</sup>. În coloanele acestor ziare, în afara problemelor economice, cele mai multe de interes local, cărora li se acordă spațiu, au apărut o serie de articole legate de ideea independenței naționale, larg dezbătută în această perioadă în întreaga țară. Toate trei au avut însă o apariție de scurtă durată.

Între 1878 și 1882, în tipografia lui Gheorghe Popescu din Pitești a apărut, de asemenea, gazeta „Cultura”, în jurul căreia s-au grupat o

<sup>324</sup> Ion M. Dinu, *Nicolae I. Apostolescu*, Craiova, Edit. Scrisul Românesc, 1983.

<sup>325</sup> Ediție îngrijită și prefațată de Ion M. Dinu.

<sup>326</sup> Augustin Z.N.Pop, *Istoria tipografiei în zona argeșeană și a Oltului vestic*, Pitești, 1970, p. 29.

<sup>327</sup> Nerva Hodoș, Al. Sadi-Ionescu, *Publicațiile periodice românești*, tom.1, București, 1913, p. 50, 197, 646.

serie de intelectuali, unii făcând parte și din primul cerc socialist, organizat aici în 1877 și reorganizat în 1880.

O publicație care a devenit cunoscută în întreaga Românie a fost „Țăranul”, apărută inițial, în 1881, la „Noua tipografie Niță Rădulescu” din Pitești. De la 1882 până la încetare, în 1884, s-a editat în tipografia lui Gh. Popescu. Este prima publicație din Argeș și printre primele din țară, care s-au ocupat pe larg de problema țărănească. Redactorul său, tânărul învățător din Mușetești, Constantin Dobrescu-Argeș (1856-1903), s-a impus, la sfârșitul secolului al XIX-lea, ca luptător ferm pentru drepturile țărănimii. Programul publicației a fost preluat cu 10 ani mai târziu de „Gazeta țăranilor”, apărută tot în județul Argeș timp de câteva decenii, fiind tipărită în Pitești, Mușetești și în orașul Curtea de Argeș.

Până la 1900, precum și după acest an, în Pitești s-au mai tipărit diferite ziare, gazete, reviste, cele mai multe fiind legate de interesele grupărilor politice și ale notabilităților orașului, aproape având o existență efemeră. Dintre acestea, s-au remarcat: „Piteșteanul” (noiembrie 1882- ianuarie 1883), care în numărul din 7 noiembrie 1882, a relatat cele 18 corporații existente în oraș, și „Muncitorul” (ianuarie-iulie 1883), pe al cărui frontispiciu erau înscrise cuvintele: ”Reformele pe hârtie nu mai sunt de ajuns” sau „Libertatea este dreptul și dreptul este libertatea”.

De reținut că în Pitești a fost tipărită, în anul 1890-1991, una dintre cele mai vechi publicații filatelice din România: „Curierul Mărcilor Poștale. Revista Timbrologica”, director – proprietar: I.M. Lazăr, având redacția și administrația pe str. Șerban Vodă. De asemenea, în Pitești au mai apărut câteva publicații satirice și umoristice, dintre care menționăm: „Țândărică” (1887), „Ochi Albaștri” (1908), „Scorpionu” (1912) și altele<sup>328</sup>.

Tot în această perioadă s-a editat „Școala rurală”, revistă cu apariție lunară a învățătorilor din întreaga țară (iulie-decembrie 1898), având redacția în comuna Prundu, azi cartier al Piteștilor. Din articolul-program spicuim: „Toți meseriașii din lume, împinși de nevoile vieții lor, au format societăți și întrețin jurnale... Noi n-avem nevoie de o revistă pur școlară, în care fără patimă să ne putem spune cuvântul nostru, să ne arătăm păsurile și să discutăm măsurile de învingere a tuturor piedicilor, greutăților ce ni se pun în cale?...”<sup>329</sup>

După anul 1900, numărul tipografiilor se va măria. În fruntea lor se va situa însă aceea a lui „Mihai Lazăr-Fiu”, care, fiind de mai mare capacitate și avînd personal calificat, a realizat tipărituri de calitate. Proprietarul tipografiei, Mihai Lazăr-Fiu, era în același timp editor și librar.

Începutul activității **teatrale** din Pitești l-a constituit spectacolul din 30 martie 1830, cu piesa „Regulus” de H. J. von Collin, tradusă de Iancu Văcărescu, interpretată în românește de către un grup de elevi ai școlii din Golești, în cadrul serbării de încheiere a anului școlar, ce a avut loc într-o sală a orașului Pitești. Această reprezentație a însemnat un moment important în formarea și dezvoltarea teatrului românesc cult.<sup>330</sup>

<sup>328</sup> *Ibidem*, p. 171, 710; *Publicații periodice românești...*, tom. II, Edit. Academiei, București, 1969, p. 446, 612 (v. și Anuarul Național al României. 1891-1892, București, 1891, p. 398).

<sup>329</sup> Ilie Barangă, *Primele publicații periodice didactice din Argeș*, în Buletinul științific al Facultății de învățământ pedagogic, Pitești, 1980, p. 247-250

<sup>330</sup> Curierul românesc, anul II, nr. 8, joi 10 aprilie 1830, p. 29; Albina românească, 4 mai 1830, p.140-141; *Istoria teatrului în România*, I, Edit. Academiei, București, 1965, p.150.

O altă știre despre un spectacolul de teatru în Pitești datează din anul 1841, când o trupă de actori francezi au dat o serie de spectacole în localul școlii primare pe care o conducea Nicolae Simonide. Spectacolele s-au susținut în această școală, deoarece noul local, construit în anul 1840, avea o sală cu mult mai mare decât celelalte, probabil construită în mod special pentru anumite festivități<sup>331</sup>.

La 1848, în Pitești ființa o trupă de teatru statornică pe care o conducea Constantin Halepliu<sup>332</sup>. Acest început creează interes, deoarece ce în anul 1852 teatrul din Pitești funcționa „subt supravegherea cârmuitorilor, antreprenor fiind Ștefan Vlădeanu”. Constantin Halepliu era „subdirector, regizor și profesor”<sup>333</sup>. Orașenii au sprijinit activitatea teatrală locală prin liste de subscripție.

În stagiunea 1852-1853, deschisă înainte de inaugurarea Teatrului Național din București, în repertoriul teatrului din Pitești au figurat 83 de piese supuse aprobării cenzurii. Printre acestea s-au aflat creații aparținând dramaturgilor: Pelimon, Alecsandri, Racine, Molière, Labiche etc., precum și lucrări originale ale lui Halepliu, cum sunt *Comoara închipuită*, *Cumplitul amăgit* și altele. Tot în această stagiune s-a prezentat la Pitești tragedia *Macbeth* de Shakespeare<sup>334</sup>.

În perioada următoare, principalul animator al activității teatrale din Pitești a fost A.N. Coculescu. Acesta a construit o sală specială, unde s-au susținut cele mai multe spectacole un însemnat număr de ani. Aici au jucat o serie de reprezentanți de seamă ai teatrului românesc: Costache Aristia, Iorgu Carageale, Mihai Pascaly și alții. Întru-un articol pe care I.G. Valentineanu l-a semnat în ziarul „Naționalul” din 27 noiembrie 1858, se arăta: „În Pitești, de asemenea, se află un teatru național. Sunt câțiva ani de când bravul român A.N. Coculescu, inspirat de niște frumoase simțăminte, luă singur inițiativa și cu fondurile sale creă un teatru, formă o trupă și luptă din toate puterile pentru realizarea dorinței sale și susținerea teatrului din orașul său. Dar, din nefericire izolat și nesusținut de nimeni din compatrioții săi cu mijloace, teatrul nu putu să se susție totdeauna. Acum reîncepu din nou prin concursul junelui actor D. Slăniceanu, care luă direcțiunea și reuși cu mai multe dificultăți a forma o trupă”<sup>335</sup>.

În anul 1859, pe scena piteșteană s-a jucat piesa lui C. D. Aricescu *Sărbătoarea națională sau 24 Ianuarie 1859*, trupa fiind condusă de autor<sup>336</sup>.

Pe la 1880, în Pitești s-a construit o nouă sală, „Universala-Uklar”(astăzi corpul central al Fabricii de butoaie de pe strada Crinului), mai încăpătoare și confortabilă, iar dimensiunile scenei au permis realizarea unor spectacole de amploare. În cursul anului 1886, în Pitești, a existat, de asemenea, o trupă de teatru statornică. Așa cum rezultă din adresa directorului acestei trupe, artistul Teodor Popescu, înaintată primarului orașului, s-a solicitat o subvenție pentru a acoperi o parte din cheltuielile bu-

<sup>331</sup> Ioan Massoff, *Teatrul românesc. Privire istorică*, București, 1961, p. 499; Gh. M. Franțescu, *op. cit.*, p.68.

<sup>332</sup> *Istoria României*, IV, Edit. Academiei, București, 1964, p. 763; *Istoria teatrului în România*, I, p. 232.

<sup>333</sup> Ioan Massoff, *op. cit.*, p. 499.

<sup>334</sup> *Istoria teatrului în România*, II, 1971, p. 42, 117; Massoff, *op. cit.*, p. 499; I. Horia Rădulescu, *Contribuțiuni la istoria teatrului în Muntenia(1833-1853)*, București, 1935, p. 82-88, menționează 64 de piese aprobate și 20 respinse.

<sup>335</sup> Ioan Massoff, *op. cit.*, p. 576.

<sup>336</sup> C.D. Aricescu, *Scrieri alese*, Edit. Minerva, București, 1982, p.176.

getare, ce se ridicau în timpul stagiunii de două luni și jumătate la suma de 11.800 lei. Se preciza că trupa era formată din 17 persoane, iar abonamentele pentru întreaga stagiune nu se ridicau decât la suma de 1.800 lei „cu care nu se acoperă nici a cincea parte din buget”<sup>337</sup>.

În stagiunea 1887, trupe de actori ale „Societății dramatice”, în frunte cu I. Anestin, Ștefan Iulian, Al. Marinescu ș.a., au organizat numeroase spectacole în Pitești. Astfel, la 12 mai 1887, în sala teatrului „Universala- Uklar”, s-a jucat *O scrisoare pierdută* de I.L. Caragiale. În august 1887, trupa lui Grigore Manolescu a prezentat în aceeași sală, printre altele, drama *Hamlet* de W. Shakespeare<sup>338</sup>.

În sala Uklar, care după 1890 se va numi „Universala Lehrer”, vor avea loc toate spectacolele de teatru, operă, operetă sau revistă, care se vor juca în acest oraș până în anul 1912, când Frantz Lehrer o vinde lui Gh. Iuneș, care o transformă în același an în fabrică de butoaie. La sfârșitul secolului trecut și în primii ani ai secolului nostru, în această sală au jucat unele din cele mai mari figuri ale teatrului românesc, care în turneele lor prin țară s-au oprit și la Pitești. Aici a apărut de mai multe ori cunoscuta companie Grigoriu, cu distribuția ei de aur: Leonard, Maximilian, Carrussy, Ciucurete, Demion, Vermont<sup>339</sup>. Tot aici a jucat și Constantin Nottara, în *Apus de soare* și în *Viforul*, și a cântat trupa de operă italiană condusă de renumiți dirijori. În sfârșit, în sala „Universala Lehrer”, își va începe cariera de actor Panait Constantinescu, care și-a legat numele de întreaga mișcare teatrală din Pitești, începând cu primii ani ai secolului nostru și până în anul 1954, când se stinge din viață pe scenă, interpretând rolul lui Husein Ben Ali din piesa *Drumul soarelui*, de Virgil Stoenescu.

Între 1912, când se încheia sala „Universala Lehrer”, și 1915, anul când se va da în folosință „Teatrul comunal”, spectacolele vor avea loc în sălile Fostriopol și Secărescu. Casa Fostriopol, în care se improvizase sala de spectacole, este actuala clădire a restaurantului „Argeș”. În sala Secărescu a funcționat în anii noștri cinematograful „Luceafărul”. S-a aflat lângă restaurantul „Argeș” și a fost demolată în 1972.

Noul teatru s-a inaugurat în 1915. Aici s-a prezentat piesa lui Caragiale *O noapte furtunoasă*, jucată de un valoros colectiv de la Teatrul Național din București (Iancu Petrescu, Ion Brezeanu, Nicolae Soreanu, Maria Ciucurescu, Maria Giurgea etc.)<sup>340</sup>. Antreprenorul teatrului comunal a fost, timp de mai mulți ani, Panait Constantinescu. Aici au jucat în repetate rânduri, Constantin Tănase, Brezeanu, soții Bulandra, Storin, Maria Filotti, Vraca și alți mari actori români. Tot aici a concertat, de mai multe ori, marele compozitor, dirijor și violonist George Enescu. Între cele două războaie mondiale, în afara spectacolelor de teatru prezentate de diverse companii din țară, în sala noului teatru din Pitești au avut loc interesante activități culturale locale, în cadrul cărora au conferențiat personalități de frunte ale culturii românești.

O bogată activitate științifică și cultural-patriotică au desfășurat, în Pitești, Societatea culturală „Deșteptarea” (înainte și după 1882), filiala Societății „Carpați”, înființată în 1882, secțiunea Ligii Culturale, înce-

<sup>337</sup> Arh. St. Pitești, fond Primăria orașului Pitești, dosar 16/36, 1886-1887.

<sup>338</sup> *Dorința Argeșului*, anul II, martie-august, 1887; v. Nr. 26, din 9 august 1887, p.1-2.

<sup>339</sup> Silvestru D. Voinescu, *Un secol de activitate corală la Pitești*, Pitești, 1971, p.16.

<sup>340</sup> D. Căpitanu, *op. cit.*, p.11; Arh.St. Pitești, fond Primăria orașului Pitești, dosar 30, 33/1909-1914; *Istoria teatrului...*, II, București, 1971, p. 51



pând din anul 1891 și filiala locală a Ateneului Român, înființată în 1899 și reorganizată în 1904<sup>341</sup>.

Încă din prima jumătate a secolului al XIX-lea au existat preocupări, din partea unor piteșteni, pentru cumpărarea de cărți, alcătuirea de colecții de ziare și reviste și înființarea de **biblioteci**.

Astfel, din scrisorile negustorului sibian N.D. Paciura, trimise unor confrăți piteșteni între ani 1812 și 1820, aflăm că, „Prea învățul Toma Mauriciu din Pitești, primea de la N.I. Mavrodoglu și de la Tițu și Constantin Nicolae din Veneția colete cu următoarele mărfuri venețiene: hârtie de scris, cărți italienești...”<sup>342</sup> și altele. Cărți existau desigur și în alte case, cumpărate din țară sau din străinătate, pe unde proprietarii sau fiii lor umblaseră la învățătură sau trimiși de interesele negoțului.

Prima școală publică din Pitești (1833) dispunea în anul 1840 de bibliotecă, la care aveau acces nu numai elevii, ci și cetățenii orașului<sup>343</sup>.

La 25 mai 1852, revizorul școlar Nicolae Simonide (fost învățător al primei școli publice, de la înființare până la 1843) raportează, printre altele, Eforiei școalelor ca în „bibliotecă” Școlii primare Domnești nu se mai aflau decât câteva cărți<sup>344</sup>.

Samuil Tărtășescu, care conducea și întreținea pe cheltuiala sa „Școala de candidați” (la preoție) de la schitul Buliga, avea aici o bogată bibliotecă personală și este prinul piteștean despre care se știe că a fost abonat la o revistă. El primea cu regularitate de la Brașov „Gazeta de Transilvania” (de la 1 decembrie 1849 „Gazeta Transilvaniei”), pe care o scotea Gheorghe Barițiu. Samuil Tărtășescu, a cărui genealogie poate fi urmărită câteva secole în urmă și care se înrudea prin alianță cu Cantacuzinii, fost locțiitor de episcop al Episcopiei Argeșului între 1845 și 1850, trebuie socotit printre ctitorii culturii moderne din Pitești. Despre biblioteca lui s-a vorbit mult timp în oraș. Acest fapt ar putea explica și gestul Paraschivei Ștefu, proprietară din Pitești, care în anul 1869, când își întocmește testamentul, lasă o sumă de bani pentru organizarea unei biblioteci publice. În actul autentificat la Tribunalul Argeș (nr. 15/1869) se spune: „...Vor fi datori moștenitorii mei să dea 200 galbeni austrieci pentru înființarea unei biblioteci în acest oraș, publică, pentru instruirea poporului și care doresc să poarte numele soțului meu pentru memoria în eternitate; această sumă de galbeni 200 se vor depune de către moștenitorii mei în termen de un an după decesul meu primăriei, spre a executa imediat a mea dorință, fără a fi permis a se urma altfel”<sup>345</sup>. Testatoarea, încetând din viață în același an, la 20 februarie 1870, moștenitorul S. George Ștefu depune primăriei orașului suma de 2.350 lei noi. În petiția pe care o depune primăriei cu această ocazie, face precizarea: „Scopul pentru care mătușa mea face această donație primăriei este de a forma o bibliotecă publică, care să poarte numele Ștefu”.

<sup>341</sup> Maria Itu, *Forme instituționalizate de educație populară în România 1859-1918*, Edit. Științifică și Enciclopedică, București, 1981, p. 32, 73, 91, 180; Ateneul Român. Monografie Întocmită de Virgil Cândrea, Ion Zamfirescu, Vasile Moga, Edit. Științifică și Enciclopedică, București, 1976, p.123, 226.

<sup>342</sup> RA, an.VIII, nr.1, 1965, p. 282.

<sup>343</sup> Gh. Pârnuță, Silvestru Voinescu, *op. cit.*, ; Arh. St. Pitești, fond Primăria orașului Pitești, dosar 13/130/1840.

<sup>344</sup> Gh. M. Franțescu, *op. cit.*, p. 17.

<sup>345</sup> Arh. St. Pitești, fond Primăria orașului Pitești, dosar 13, cuprinzând dosarul Primăriei, nr. 28/1870-1886, referitor la Biblioteca publică Ștefu.

Primăria orașului a amânat de la an la an înființarea bibliotecii, până în 1878, când a intervenit ministru instrucțiunii publice, la care se plânsese executorul testamentar S. George Ștefu. În sfârșit, în luna august 1879 se organizează o licitație „...în pretoriul acestei primării pentru procurarea cărților ...necesarii la înființarea Bibliotecii Stepheu din această comună...”, licitație în urma căreia librarul piteștean I. Raicovicescu se angajează să ofere cărțile<sup>346</sup>.

La 26 iunie 1880, primăria preda directorului gimnaziului cele 175 volume împreună cu inventarul lor, spre „, a le conserva”. În anii următori, biblioteca este mutată la primărie, fapt ce îl determină pe directorul gimnaziului să ceară aducerea ei la școală, ocazie cu care face și următoarea precizare: „Cărțile sunt și continuă să fie ale comunei, ele se vor ține numai la gimnaziu, de unde procurarea și lectura cărților va fi mai accesibilă decât în birourile primăriei<sup>347</sup>. Conducerea primăriei a fost de acord cu această cerere, dar a dispus întocmirea unui regulament de organizare și funcționare a bibliotecii. Aprobând de Consiliul comunal la 16 martie 1886, regulamentul, care a fost tipărit și care se păstrează la Arhivele Statului Argeș, stipula, printre altele, că biblioteca Ștefu va funcționa într-una din camerele gimnaziului local.

Fondul de cărți al bibliotecii a crescut în fiecare an, atât prin alocațiile primăriei cât și prin unele donații.

În anul 1904, biblioteca orașului primește prin donație biblioteca istoricului Gheorghe Ionescu-Gion, imediat după decesul acestuia, constând în peste 1.000 de volume, cărți rare, în limbile franceză, latină și română. La realizarea acestei donații, o contribuție ce trebuie subliniată a avut Ana Ciupagea (1865-1908), femeie de aleasă cultură, actriță cu studii dramatice la Paris, poetă autoare dramatică și traducătoare, soția lui Gh. Ionescu-Gion<sup>348</sup>.

Salvată de ororile primului război mondial, această bibliotecă va constitui o valoroasă zestre culturală cu care piteștenii se vor putea mândri.

Referindu-ne la **pictura** din epoca modernă la Pitești, trebuie remarcată, în primul rând, activitatea zugravilor de biserici, care, mai ales în cea de a doua jumătate a secolului trecut, au avut foarte mult de lucru datorită numeroaselor restaurări și modificări ce s-au făcut lăcașurilor din oraș și din împrejurimi.

Din această categorie de pictori se remarcă, în primul rând, Ilie Petrescu, fiu și nepot de zugravi de biserici ce au condus școli de pictură în Pitești, despre a căror activitate am vorbit într-unul din capitolele trecute. Pentru prestigiul de care se bucura, în anul 1864 a fost ales starostele breslei sale<sup>349</sup>.

În bisericile Sf. Gheorghe și Maica Precista se mai găsesc și azi câteva icoane pictate de Ilie Petrescu, precum și biserica Sf. Ilie, din parohia căreia făcea parte. Una din bisericile din împrejurimi, în care se poate vedea măestria greu de egalat a lui Ilie Petrescu, este cea din Călinești (cătunul Turculești), pictată în frescă în 1972, împreună cu ajutorul său, Simion.

<sup>346</sup> N. Rizescu, *Primele biblioteci în municipiul Pitești*, în *Revista bibliotecilor*, nr.9, 1969, p. 543-545.

<sup>347</sup> Arh. St. Pitești, fond Primăria orașului Pitești, dosar 43 (Biblioteca publică Ștefu, adresa nr. 42/29. IV. 1885).

<sup>348</sup> *Dicționarul literaturii române de la origini până la 1900*, Edit. Acaremiei, București, 1979, p.186.

<sup>349</sup> Ion Gr. Rădulescu, *Comerțul și industria în trecutul orașului Pitești*, Pitești, 1938, p. 28.

Ilie Pertescu se pare că a făcut și pictură laică, așa cum o dovedește autoportretul său, realizat după anul 1875 și aflat în colecția arhitectului Radu Petrescu din București – fiul lui Costin Petrescu și nepotul său -, în casa căruia se află o adevărată galerie de pictură a celor trei generații de pictori piteșteni<sup>350</sup>.

Vorbind despre pictura laică, trebuie să semnalăm, în primul rând, prezența lui I.D. Negulici în Pitești, proaspăt întors de la Paris în anul 1837.

Aici și-a organizat un atelier de pictură, a deschis prima expoziție de pictură din acest oraș și a realizat, desigur, portretele unor oameni înstăriți. Către sfârșitul aceluiași an, se va muta la București<sup>351</sup>.

În anul 1872 era numit profesor de desen la Gimnaziul din Pitești Nicu V. Serafim, care făcuse studii de pictură la Paris. Se păstrează azi, în Biblioteca Județeană Argeș, în câteva colecții particulare și în patrimoniul bisericii Domnești Sf. Gheorghe, o serie dintre lucrările sale.

De numele orașului Pitești se leagă și activitatea de început a pictorului Costin Petrescu, născut aici în anul 1872. După terminarea Școlii de Belle-arte (1897) și a Școlii de Arhitectură (1898) din București, își completează studiile la Academia „Julien” din Paris și la Viena. Costin Petrescu a dus mai departe și a adăugat noi valențe picturii murale pe care a învățat-o de la zugravii de biserici ai Piteștilor. În anul 1886, în Pitești, s-a născut pictorul Rudolf Schweitzer-Cumpăna, care, după terminarea studiilor în țară, va aprofunda pictura la Berlin și Paris. Reîntors în anul 1909, va expune câteva dintre tablourile sale în Librăria Mihai Lazăr-Fiu. În primele două decenii ale secolului nostru, pictorul care se stabilise la București, s-a aflat adesea în Pitești, unde se găseau părinții, prin satele județului Argeș, pentru a face schițe de case, costume și animale de muncă, sau la Cumpăna, unde tatăl său conducea o exploatare forestieră, de unde a și împrumutat numele sub care este cunoscut.

În domeniul **sculpturii**, trebuie semnalată, în primul rând, catapeteasma bisericii Domnești Sf. Gheorghe, realizată în jurul anului 1870 de sculptorul Bibic, profesor la Școala de Arte frumoase din București. În jurul anului 1900, în Pitești erau mai mulți pietrari care se întreceau în meșteșugul lor, fapt dovedit de numărul mare de monumente funerare, multe dintre acestea au o autentică valoare artistică. Printre acestea se numără și câteva lucrări ale unor sculptori consacrați, cum sunt: Carol Storck (fiul), sau I. Dumitrescu-Bârlad, care a fost profesor la Liceul „I.C. Brătianu” în 1913-1915. În anul 1907, Frederic Storck a realizat bustul lui Gh. Ionescu-Gion, dezvelit în anul 1911 în grădina Prefecturii de Argeș. Din 1966 bustul lui Gion se află în grădina Liceului „N. Bălcescu”.

În 1906, sculptorul D. Dimo-Pavelescu a executat, după un proiect al arhitectului Ion Traianescu, impunătorul monument al Independenței, ridicat prin subscripție publică, la întretărirea Bulevardului Republicii cu strada Craiovei. Datorită circulației tot mai intense din anii de după 1950, monumentul a fost demontat și reamplasat pe strada Crinului, în 1969.

În Piteștii secolului al XIX-lea, de mare prestigiu se bucurau, pentru arta lor, **argintarii**. Aceștia au jucat un anumit rol în activitatea economică a orașului, dar noi îi semnalăm pentru valoarea artistică a unora

<sup>350</sup> V. Firoiu, *op. cit.*, p.45-46.

<sup>351</sup> *Scurtă istorie a artelor plastice R.P.R.*, II, Edit. Academiei, București, 1958, p. 56.

dintre produsele muncii lor. În bisericile orașului se găsesc o serie de obiecte de cult de mare valoare artistică, din argint sau argint aurit; dar dacă pe cele mai multe dintre ele sunt amintiți domnitorii, numele celor care le-au lucrat nu figurează decât în foarte puține cazuri. Ne atrag însă atenția: „Rusu Argintaru”, care la 1867 îmbrăca o icoană împărătească la biserica Mavrodolu, și „Ștefan Avramescu”, la care în același lăcaș, unde a ferecat în argint alte două icoane împărătești, în anii 1881 și 1885. În anul 1869, un „Ștefan Argintar Pitești” îmbrăcase în argint aurit o icoană împărătească, de aceleași apreciable proporții, la biserica Maica Precista. După maniera de lucru, apreciem că și aici este vorba de Ștefan Avramescu despre care am pomenit. Pentru prestigiul de care se bucura în oraș și printre cei de breasla lui, Ștefan Avramescu a fost ales, în anul 1864, starostele a două bresle (caz singular), a cincea din care făceau parte tâmplarii, dulgherii, ș.a. și a șasea, din care făceau parte, printre alții, argintarii, giuvaierii și ceasornicarii.

Unele documente confirmă că în Pitești erau argintari renumiți cu câteva secole în urmă. Bunăoară, domnitorul Neagoe Basarab, nemulțumit de lucrul pe care i-l făcuse meșterul sibian Celestin Argintaru, scrie din Pitești, la 18 decembrie 1518, căpeteniilor orașului Sibiu: „...Avem noi destui meșteri cari ar fi putut mai frumos să facă decum a făcut el...”<sup>352</sup>. La începutul secolului nostru, cel mai cunoscut argintar din Pitești era Gheorghe Petrescu<sup>353</sup>. După primul război mondial, s-au remarcat, de asemenea, o serie de bijuteri din această localitate.

În secolul al XIX-lea, mai ales în cea de a doua jumătate a sa, Pitești cunosc prefaceri importante, atât din punct de vedere **urbanistic**, cât și **arhitectural**. Se construiește mult din zid și se refac din același material locuințe care au avut doar fundația de zid. În zona comercială a orașului, care corespunde cu aproximație actualului centru urban, se construiesc clădiri cu parter și etaj - spre sfârșitul secolului trecut și începutul celui actual, cu parter și două etaje - , dându-se construcției o dublă folosință: spațiu comercial la parter și locuință în partea superioară. În alte zone ale orașului, păstrându-se tradiția, noile construcții de zid (unele pe pivnițe, cu grinzi, soluție mai economică decât cu bolți) se realizează numai cu parter, având spațiu comercial pe stradă, iar cel care locuiește și atenasele spre curte.

Arhitectura populară, deosebit de bogată în această zonă, continuă să împrumute mijloace de exprimare în special construcției de locuințe din oraș. Ceardacurile și prispele se închid acum cu geamlâc și, în primul pătrar al secolului nostru, acest element, relativ nou, evoluează într-o varietate de forme care atrag atenția prin frumusețe<sup>354</sup>. Până la demolarea lor, am avut numeroase construcții cu geamlâc în curțile interioare de pe străzile Șerban Vodă, Doamna Bălașa și Teiuleanu, și se mai păstrează câteva exemplare valoroase pe străzile Sf. Vineri, Târgul din Vale și Crinului.

Cele mai multe dintre construcțiile ce se vor ridica, în a doua jumătate a secolului al XIX-lea și în primele două decenii ale secolului nostru,

<sup>352</sup> N. Iorga, *Scrisori de boieri. Scrisori de domni*, ed. A II-a, Vălenii de Munte, 1925, p. 183-184.

<sup>353</sup> *Anuarul Socec*, București, 1912, partea a 5-a, jud. Argeș, p.2.

<sup>354</sup> Alexandru Mușescu, Maria Mușescu, *Arhitectura în municipiul Pitești din trecut spre viitor*, în vol. *Ecologie...*, p. 295.

își vor decora fațadele după moda timpului. Pe străzile Crinului și Sf. Vineri, Târgul din Vale, Victoriei, Bulevardul Republicii etc., se păstrează și azi clădiri cu o remarcabilă arhitectură clasică (uneori de școală franceză), cum sunt: restaurantul „Argeș” de pe strada Victoriei, casa Aron Băulescu din Târgul din Vale ( azi sediul filialei Argeș a U.A.P.), Școala Populară de Artă (fosta casă Fostropol), prima refăcută, iar celelalte două construite în jurul anului 1900 de meșterul Dumitru Ionescu, care a lucrat mult în Pitești, până în anii primului război mondial, în aceeași manieră<sup>355</sup>.

Numărul mare de construcții care s-au făcut în Pitești, în jurul anului 1900, a atras aici un grup de meșteri italieni ce s-au stabilit în oraș, impunându-se prin lucrările lor. Dintre aceștia îi semnalăm pe: Luigi Arganini, Crimino și Salvatore Rosazza, Emile Sicar, Domenico Bertto și Giuseppe Duratti, ale căror nume le găsim înscrise pe câteva clădiri monumentale, ridicate până în anii primului război mondial, și în registrele fiscale ale primăriei orașului<sup>356</sup>.

Cel mai mare constructor pe care l-a avut orașul în această perioadă a fost însă inginerul Dimitrie Gh. Dima. În anul 1908, împreună cu inginerii Tiberiu Eremie și Gogu Constantinescu (viitorul savant de renume mondial), a înființat societatea de construcții „Beton și fier”, prima societate de acest fel din țara noastră<sup>357</sup>. În cadrul acestei societăți, între 1909 și 1912, s-au ridicat în Moldova o serie de poduri monumentale, la Tupilați peste râul Moldova, la Răcăciuni și Adjudu Vechi peste Siret și la Rogoza, peste același râu. Acesta din urmă, lung de 360 de metri, a fost cel mai mare pod din beton armat din țara noastră până la data construirii lui, și multi ani după aceea<sup>358</sup>. În perioada 1903-1908 a înălțat monumentala biserică Sf. Vineri din Pitești, iar între anii 1912-1915, podurile de peste Argeș și Râul Doamnei de lângă Pitești, cu câte șase deschideri de arc de 30 de metri, care există și astăzi, modernizate și dublate în anii 1981 și respectiv 1987. În Pitești a mai construit Uzina electrică, Fabrica de Țesătorie din cartierul gării, Uzina de apă de la Mărăcini, o serie de locuințe etc. Inginerul Dimitrie Dima s-a stins din viață în 1923, la numai 46 de ani<sup>359</sup>.

De Piteștii ultimilor ani ai secolului al XIX-lea și ai primelor două decenii din secolul al XX-lea, și-au legat numele o serie de arhitecți de valoare națională, care au proiectat aici lucrări monumentale ce atrag și astăzi atenția. Astfel, după proiectul arhitectului Dimitrie Maimarolu a fost clădit, în anii 1897-1899, Palatul Prefecturii județului Argeș, astăzi sediul Muzeului județean. Dintre construcțiile care i-au adus faimă arhitectului Dimitrie Maimarolu (1859-1926) semnalăm Palatul Marii Adunări Naționale și Casa Centrală a Armatei din București, apropiate ca stil academismului de școală franceză, ca și lucrarea sa din Pitești<sup>360</sup>.

Biserica Sf. Vineri, așezată în partea de jos a orașului, pe strada cu același nume, monument de excepțională valoare arhitectonică, a fost proiectată de Ioan Socolescu (1856-1924), în perioada când era președinte al Societății Arhitecților Români. El este și autorul proiectului

<sup>355</sup> Petre Popa, Silvestru Voinescu, Paul Dicu, *op. cit.*, p. 49-60.

<sup>356</sup> *Anuarul Socec*, p.1-2.

<sup>357</sup> Ion Ionescu, *Povestiri tehnice*, Edit. Universul, București, 1944, p. 202.

<sup>358</sup> *Ibidem*, p.158.

<sup>359</sup> Silvestru Voinescu, *Argeșeni în spiritualitatea românească*, Pitești, 1980, p. 33-37.

<sup>360</sup> Petre Popa, Silvestru Voinescu, Paul Dicu, *op. cit.*, p. 45-60.

clădirii vechii primării, zidită în 1886 din îndemnul și cu sprijinul lui Mihail Kogălniceanu. Prieten cu Gh. Ionescu-Gion, a făcut și proiectul locuinței acestuia, frumoasa casă de pe strada Udriște nr.11 din București.

În anul 1910 s-a construit, după planurile lui Enache Lăzărescu, fost profesor la Academia de Arhitectură din București, clădirea Băncii populare, cu o arhitectură în maniera eclectismului de școală franceză, foarte la modă în această perioadă în țara noastră. Aici funcționează astăzi cinematograful „Modern” și „Casa Tineretului”.

Palatul justiției - din 1955 Palatul culturii - a fost edificat între 1912 și 1914, tot după planurile lui Erache Lăzărescu, de dată aceasta în colaborare cu arhitectul Arghir Culina. Monumentalul edificiu are fațada principală în stil neoclasic, iar pe celelalte cele trei laturi se desfășoară o arhitectură aparținând eclectismului de școală franceză.

Până în timpul primului război mondial, după planurile arhitectului Arghir Culina s-a mai ridicat în Pitești casa „Gr. T. Coandă”, așezată în parcul din spatele actualei primării a municipiului (cu o arhitectură în maniera specificului național care te trimite cu gândul la lucrările lui Mincu și Cristofi Cerchez), iar după planurile lui Erache Lăzărescu, casa „Simian” de pe strada Justiției, în care se află azi „Casa Căsătoriilor”.

În anii 1914-1915 s-a construit, după proiectele arhitectului Ion Simionescu-Pitești, casa „Bobancu”, situată pe strada 1 Mai. Cu o arhitectură de specific național, ea păstrează și astăzi decorațiile interioare executate de Rudolf Materna în 1915<sup>361</sup>.

În apropierea piteștilor, în fostul sat Florica – azi Ștefăneștii Noi –, pe domeniul ce a aparținut familiei Brătianu, într-o poiană la poala pădurii unde fusese adusă bisericuța lui Horea din Albac (demonțată de aici și reconstruită la Olănești), în anul 1898 s-a construit, după planul arhitectului Lecomte du Nouy, lăcașul în care sunt înmormântați membrii cei mai de seamă ai acestei familii<sup>362</sup>.

Între anii 1912 și 1915, aici au fost reconstruite, în forma actuală, după planurile arhitectului Petre Antonescu, cele două clădiri, castelul din parc și fostele „atenanse”, în care se află astăzi Stațiunea de Cercetări Viticole Ștefănești<sup>363</sup>.

Începuturile vieții **muzicale** în Pitești trebuie căutate cu secole în urmă, când va fi limitată doar la cântarea omofonă în jurul stranelor bisericilor din oraș și la muzica lăutarilor care cântau singuri sau în taraf, la petrecerile de familie sau ale obștei.

Prima formă organizată a vieții muzicale în Pitești este atestată documentar în 1866, când la 18 februarie se înființează Societatea corală „Liedertafel”, după dorința fondatorilor ei, meșteșugari de origine germană, veniți din Transilvania aici, unde au găsit vad bun pentru desfacerea produselor muzicii lor. Corul acestei societăți a funcționat până în anii primului război mondial, antrenând în activitatea sa, încă de la primele începuturi, o serie întregă de localnici, așa cum rezultă din documentele vremii. Concertele corale se dădeau în sala Ukklar de pe actuala strada Crinului sau la sediul societății, pe aceeași stradă.

<sup>361</sup> *Ibidem.*

<sup>362</sup> Sabina Cantacuzino, *Din viața familiei I.C. Brătianu*, Edit. Universul, București, 1933, p. 249.

<sup>363</sup> Grigore Ionescu, *Arhitectura pe teritoriul României*, Edit. Academiei, București, p.557.

Venirea în Pitești a diaconului Teodor Băjenaru, fratele cântărețului de operă Ionel Băjenaru, prilejuiește înființarea unui alt cor, în anul 1884, la biserica Domnească. Acesta a stat la baza Societății Muzicale Române „Dorul”, al cărui inițiator a fost tot Teodor Băjenaru. Societatea „Dorul” va desfășura o activitate muzicală susținută până în preajma prinului război mondial, timp în care își va schimba denumirea în „Dorul Carpaților” și apoi în „Armonia”<sup>364</sup>.

În 1908, la Pitești se constituie încă o societate corală, numită „Farmecul”. Statutul societății relevă vederile înaintate ale autorilor săi, privind rolul social al corului în viața orașului. Arătând care este scopul societății corale, în art.2 se spune: „ a) A dezvolta și răspândi gustul muzicii în toate stratele societății; b) a înlesni iubitorilor de muzică mijloacele de a se cunoaște și împrieteni; c) a contribui prin artă la cultivarea și dezvoltarea sentimentului național”<sup>365</sup>. Sufletul acestei formații a fost profesorul de muzică Teodor Slăvescu, care timp de câteva decenii s-a aflat în permanență legat de viața culturală a orașului Pitești. Se mai păstrează încă, în colecțiile Bibliotecii Județene Argeș, câteva programe tipărite ale concertelor susținute de Societatea corală „Farmecul” la 1909. În repertoriul corului figurau creații ale unor compozitori ca: Gh. Dima, I. Vidu, T. Popovici, Mandicevschi, Kreutzer, Verdi.

În anul 1913, la Pitești a luat ființă un cvartet de coarde, din care, inițial, au făcut parte Remus Macarie (profesor de științe naturale), vioara I, Stănescu-Delar (institutor, căzut în primul război mondial), vioara a II-a, Gh. Nițu (institutor), violă, și Constantin Albu (profesor de muzică), violoncel. Cu componența diferită, acest cvartet a avut o activitate neîntreruptă până în anii socialismului, sufletul formației rămânând tot timpul profesorul C. Albu.

În cea de a doua jumătate a secolului trecut, Piteștii au avut lăutari vestiți. Ziarul local „Cultura”, la 1 octombrie 1881, publică o cronică de „Const. I. Teiuleano”, în urma unei serate organizată în salonul „Agop”. În această cronică se spune, printre altele:...”Mai focos era însă arcușul lui Tudorică! Când înceta muzica, începea la un moment, fără întrerupere, orchestra națională, adevărată descendinte a lui Barbu Lăutaru, ba chiar a lui Chilom, rapsodul nostru concetățean!...”. Este vorba de Tudor Marinescu, care avea un taraf renumit ce se întrecea în vremea aceea cu tataful lui V. Teodorescu, tatăl renumitului chitarist de la sfârșitul secolului trecut, Tănase Teodorescu, și bunicul lui Gheorge Teodorescu, țambalist și solist vocal, intrat în istoria muzicii lăutărești din țara noastră sub numele de „Zavaidoc”.

În primele decenii ale secolului nostru se vor afirma, de asemenea, lăutari vestiți în Pitești, din familiile Dinicu, Dură și Dumitrescu, dintre care unii au cântat în mari restaurante din București și Pitești. Ei s-au bucurat de prietenia lui Grigoraș Dinicu sau a lui Ghiorghiță Dinicu-Pitești și au fost apreciați de locuitorii orașului. Toți aceștia și-au adus contribuția la viața muzicală din Pitești până în anii războiului și se vor alătura cu dăruire unor inițiative după anul 1920<sup>366</sup>.

Primele știri despre o manifestare **sportivă** organizată la Pitești le avem de la 11 septembrie 1900, când se înființează Societatea de gimnastică „Aquila”, pe care o conducea Vasile Mândru, profesorul de specialitate de

<sup>364</sup> Silvestru D. Voinescu, *Un secol de activitate corală în Pitești*, p. 10-29.

<sup>365</sup> Statutele Societății Corale Române „Farmecul”, Pitești, p. 10-29.

<sup>366</sup> Silvestru D. Voinescu, *op. cit.*, p. 58, 61.

la Liceul „I.C. Brătianu”. Această societate folosea pentru antrenamente sala de gimnastică a liceului, după ce în prealabil se obținuse aprobarea ministrului<sup>367</sup>. Societatea Aquila își va prelungi existența până în anii primului război mondial, prin întemeierea unei societăți similare, cu același nume, a elevilor din cursul superior al liceului<sup>368</sup>.

Până în anii războiului, în Pitești vor mai apare două societăți sportive, și anume: „Societatea de sport, arme și gimnastică”, înființată de Mihail Fărcășanu în 1909, și Societatea de sport „Viforul”, organizată în 1912 sub președinția lui Ion Teodorescu. Ambele au avut o activitate efemeră.

La finele secolului al XIX-lea, în Pitești s-a trecut la organizarea activității **turistice**. Principalul inițiator a fost piteșteanul N.B. Pretorian, inginer silvic, membru fondator al Societății carpatine „Sinaia”, înființată la 11 martie 1893, prima societate turistică românească<sup>369</sup>.

O importantă referire documentară asupra existenței unui doctor în Pitești datează din vremea lui Ion Gheorghe Caragea (1812-1818). La 15 aprilie 1815, vâlcenii reclamau domnitorului că Episcopia Râmnicului nu l-a mai plătit pe doctor, din care cauză a plecat, în timp ce Episcopia Argeșului, respectându-și îndatorirea, a făcut ca piteștenii să aibă un doctor. La referatul de către domn al boierilor Grigore Brîncoveanu și Constantin Nestor, care au cercetat plângerea vâlceniilor, se spune: „...căci asemenea se urmează și în orașul Pitești – sut Argeș, având și școală și dohtor din ajutorul eparhiei și al orășenilor, ca să fie spre îngrijirea pătimișilor bolnavi și pentru învățătura i procopseala celor sărmani și lipsiți...”<sup>370</sup>.

Prin Regulamentul s-a înființat un comitet care „...va fi însărcinat cu privegherea asupra stării sănătății în tot cuprinsul dinlăuntrul Prințipatului și pentru acest sfârșit se va împărți Prințipatul în șase părți, ...cel de al patrulea, al căruia loc cel mai de frunte va fi Piteștii, va cuprinde județele Argeș și Mușcelul...”<sup>371</sup>.

În luna aprilie 1831, în Pitești a fost numit medic Vasile Ananici, care, așa cum prevedea Regulamentul Organic, răspundea și de județele Argeș și Muscel. La sosirea lui în oraș, găsește lucrând de mai mulți ani aici pe doctorul empiric Nicolet Mavrolu, cu care neînțelegându-se, în anul următor demisionează. La 12 mai 1832 este numit în Pitești doctorul Carol Sekely<sup>372</sup>. În anul următor, doctorul Sekely se va ocupa și de stingerea molimei de vărsat și lingoare care bântuiau la Câmpulung. În Pitești a continuat să-și desfășoare activitatea Nicolet Mavrolu, care prepară și medicamente până în 1837, când îl găsim printre pensionarii statului, remunerat cu o sumă de 80 de lei lunar<sup>373</sup>. În perioada 1833-1838 se organizează primul spital în Pitești, cu o capacitate de 30 de paturi<sup>374</sup>.

Din această vreme avem știri despre existența unor farmacii. Astfel, doctorul Iosif Baneș din Pitești reclama „maghistratului”, în anul

<sup>367</sup> Arh. St. Pitești, fond Liceul de băieți, dosar 42/1900, f. 294.

<sup>368</sup> M. Bădescu și N. Mateescu, *Liceul „N. Bălcescu”, puternic focar de învățământ și cultură. Documente inedite.*, Pitești, 1971. p. 161.

<sup>369</sup> Valentin Bordea, *Călătorie prin vreme*, Edit. Sport-Turism, București, 1979, p. 65-69.

<sup>370</sup> Pompei G. Samarian, *Medicina și farmacia în trecutul românesc*, 3, București, 1932, p. 299.

<sup>371</sup> Regulamentul Organic, secția II-a, art.187, București, 1832, p. 119.

<sup>372</sup> Pompei G. Samarian, *op. cit.*, p. 210.

<sup>373</sup> *Ibidem*, p. 338.

<sup>374</sup> Al. G. Gălășescu, *Eforia spitalelor civile din București*, București, 1899, p. 345; Arh.St. Pitești. Fond Primăria orașului Pitești, dosar 40/1833.



1839, că la „spițeria” orașului, ucenicii lucrează fără nici un control asupra medicamentelor<sup>375</sup>

În anul 1840 se înființează farmacia Fr. Eitel, preluată ulterior de Santang. În 1850 se înființează farmacia „La Salvator”, aparținând farmacistului Tekel, căruia i-au succedat Weinhold și Sahirkanier. Tot în anul 1850 se înființează farmacia „La Esculap”, aparținând familiei Schustre, urmată de Schiel. În 1898 apare la Pitești „Farmacia Modernă”, aparținând lui Ștefan Orezeanu.

Dezvoltarea spitalului, deși acesta avea și funcția județeană, a fost foarte lentă, deoarece în anul 1859, când domnitorul Alexandru Ioan Cuza a vizitat orașul, se aflau tot 30 de paturi<sup>376</sup>, număr care se menține și în 1866<sup>377</sup>. De-abia în anul următor, 1867, se vor mai adăuga încă cinci paturi<sup>378</sup>. Dezvoltarea orașului impunea însă mărirea numărului de locuri în spital. Astfel, în 1879, aici erau 50 de paturi în care, din octombrie al acestui an și până în octombrie 1880, au fost tratați 1.067 de bolnavi<sup>379</sup>.

Din documentele vremii aflăm că, în Pitești, o serie de „babe” practicau medicina empirică, adesea cu rezultate nefaste. Această situație devine alarmantă în jurul anului 1885, fapt care îl îndeamnă pe medicul urbei să ceară primarului luarea unor măsuri, arătând printre altele că „...unele femei în timpul nașterii încă sunt asistate în loc de moașe cu diplomă, numai de babe...” , stare de lucruri socotită ca „...fiind periculoase pentru femeile care nasc...” în aceste condiții<sup>380</sup>.

Referindu-ne la spital, vom constata că trecerea prin greutăți și lipsuri de tot felul. Așa se face că în 1898, neavând un local adecvat și personalul de specialitate necesar, funcționa cu 45 de paturi, subvenționat de Eforia spitalelor civile din București și de Primăria orașului<sup>381</sup>. În același timp, spitalul era foarte slab utilat, fapt care reiese și din adresa medicului Radu Ionescu către conducerea orașului, prin care cerea suma de 80-100 lei pentru a cumpăra un set de instrumente necesare autopsiilor, deoarece „...județul are două...”cutii de asemenea instrumente, „...însă mai adesea aceste instrumente ale județului sunt afară în plăși pentru constatarea morțiilor bănuite”<sup>382</sup>.

În anul 1906, Chiriac Vasiliu, locuitor al orașului, donează casele sale și terenul din strada Brătianu (azi 1 Mai)<sup>383</sup>, unde se va începe construcția noului local în care, cu o serie de adăugiri, a funcționat Spitalul județean până în zilele noastre și în care funcționează astăzi Spitalul „N. Bălcescu”. După zidirea noului local, spitalul din Pitești va funcționa din 1909 cu un număr de 100 de paturi, distribuite în trei secții specializate: chirurgie, medicină internă și boli contagioase. Alte secții ale spitalului se vor înființa după primul război mondial.

Paralel cu acest spital, în oraș și-a desfășurat activitatea, uneori în aceeași clădire, Spitalul militar. Prima referire despre un spital militar permanent în Pitești datează din perioada 1881-1882. În timpul războ-

<sup>375</sup> Arh. St. Pitești, fond Primăria orașului Pitești, dosar nr. 29/1839.

<sup>376</sup> *Ibidem*, dosar nr.114/1859.

<sup>377</sup> *Analele statistice ale României pe anul 1866*, București, 1879, p.13.

<sup>378</sup> *Ibidem*, 1867, p.14-15.

<sup>379</sup> *Expunerea situației județelor pe anul 1880*, București, 1882, p. 3.

<sup>380</sup> Arh. St. Pitești, fond Primăria orașului Pitești, dosar, 15/35, 1866-1867.

<sup>381</sup> *Raport asupra stării generale...a județului Argeș...pe 1898*, Pitești, 1899, p.11.

<sup>382</sup> Arh. St. Pitești, fond Primăria orașului Pitești, 15/35, 1886-1887.

<sup>383</sup> *Anarul orașului Pitești și al județului Argeș*, Pitești, 1925, p. 36.

iului de Independență, Spitalul militar, organizat în Pitești, a desfășurat o bogată activitate.

În 1883, Spitalul militar va funcționa ca unitate a Diviziei a II-a, care s-a înființat în acest an în Pitești. Șeful Spitalului a fost numit locotenentul colonel medic George Dianu. Pe lângă spital funcționa și o farmacie.

Inițial, unitatea a avut 22 de paturi. În anul 1886, se va muta împreună cu Spitalul județean în localul de pe strada Negru Vodă. Prin desființarea comandamentului diviziei din Pitești, în 1889, în oraș rămâne o „infirmerie centrală de garnizoană”, care în 1896 ia din nou denumirea de spital militar. Între anii 1913 și 1919 acesta a fost mutat la Târgoviște.

Încă din ultimul pătrar al veacului al XIX-lea, și Pitești încep să apară câteva cabinete medicale particulare, care vor juca un rol important în prima jumătate a secolului nostru, în privința asistenței medicale a locuitorilor orașului. În 1912, în Pitești își desfășura activitatea un număr de aproximativ 20 de cabinete medicale și 5 farmacii<sup>384</sup>.

Acesta este, în linii mari, tabloul activității din domeniile învățământului, științei, artei, culturii, sănătății și sportului propriu Piteștilor în epoca modernă, prin care oamenii acestor locuri și-au adus o importantă contribuție la formarea și evoluția națiunii române.

Anii primului război mondial, în mod deosebit ocupația armatelor invadatoare, în zona Argeș-Mușcel, au adus orașului și locuitorilor lui nu numai pagube materiale, ci și stagnarea vieții spirituale, care se formase și se menținuse printr-o serie de acte de cultură. Reluarea muncii pașnice va reface, uneori din temelii, activitatea social-economică, urbanistică și culturală, ce se va desfășura în Pitești, cu mai multă intensitate, în perioada interbelică.

Marea Unire din 1918 va stimula și în Pitești obținerea unor importante succese în unitățile de învățământ, cultură, sănătate și sport, dezvoltarea relațiilor de colaborare cu diverse centre din Transilvania, ridicându-se, în acest mod, pe noi trepte, tradiționale legături spirituale dintre locuitorii de pe versanții Carpaților Meridionali.

---

<sup>384</sup> *Anuarul Socec*, p. 6-7.

## Capitolul V

# ISTORIA CONTEMPORANĂ A PITEȘTILOR



Istoria contemporană a României, inaugurată de Marea Unire din 1918, se caracterizează printr-o multitudine de aspecte, având o deosebită importanță în existența multimilenară a locuitorilor din spațiul carpato-danubiano-pontic. În această perioadă de șapte decenii, viața social-economică, politică și culturală românească a parcurs mai multe etape, realizându-se trecerea istorică de la orânduirea capitalistă la socialism, de la o țară preponderent agrară la societatea socialistă multilateral dezvoltată de astăzi.

Evenimentele memorabile din anul 1918 au stimulat evoluția materială și spirituală a tuturor localităților provinciilor istorice românești, aspect general în cadrul căruia se integrează și situația interbelică a orașului Pitești. “Reformele din anii imediat următori încheierii primului război mondial au schimbat în chip radical vechile structuri sociale și politice, dând naștere, din punct de vedere instituțional, unei Români deosebite de cea veche”<sup>1</sup>. Influența acestora a fost resimțită din plin și în desfășurarea activității din cadrul reședinței județului Argeș, orașul Pitești evoluând de cele mai multe ori în consens cu tendințele și realitățile naționale din anii 1918-1944.

Astfel, populația din Pitești, asemenea tuturor cetățenilor României, a beneficiat de prevederile legilor din anii 1920-1922 și ale Constituției din 1923, a participat activ la alegerile care au urmat Marii Uniri, a acționat cu vigoare pentru refacerea și sporirea potențialului economic, urbanistic și cultural al orașului, pentru depășirea greutăților din anii crizei economice și ai celui de-al doilea război mondial. În același timp, în Pitești au avut loc o serie de importante acțiuni politice, desfășurate îndeosebi de Partidul Liberal și de Partidul Național-Țărănesc.

<sup>1</sup> Mircea Mușat, Ion Ardeleanu, *România după Marea Unire*, II, partea I, 1918-1933, Edit. Științifică și Enciclopedică, București, 1986, p. VII.

De asemenea, la Pitești, în deceniile amintite, s-a dezvoltat mișcarea muncitorească. În unitățile de transport feroviar și în cele ale industriei ușoare s-au organizat greve și demonstrații, iar la 8 mai 1921, secțiunea locală a Partidului Socialist a fost reprezentată, la Congresul de făurire a Partidului Comunist Român, de un delegat cu drept de vot imperativ. În anii următori, organizația comunistă locală, alte forțe politice și progresiste locale au realizat numeroase acțiuni împotriva exploatării și asupririi, a pericolului de fascizare a țării, împotriva revizionismului, a dictaturii militar-fasciste și a războiului. Din Pitești s-au remarcat, în perioada interbelică, importante personalități ale vieții politice și culturale românești.

Masele populare din Pitești, organizațiile politice progresiste au susținut înfăptuirea revoluției de eliberare socială și națională, antifascistă și antiimperialistă, declanșată la 23 august 1944, lupta pentru obținerea victoriei împotriva Germaniei naziste, iar apoi au participat cu deosebit entuziasm la înfăptuirea evenimentelor care au condus la transformări structurale în patria noastră.

Oamenii muncii din Pitești, reprezentați, în anii socialismului, la toate forurile politice naționale, au desfășurat o permanentă activitate pentru construcția economică socialistă, pentru crearea și consolidarea industriei, pentru edificarea unui oraș modern, socialist. În ultimele decenii, municipiul Pitești, asemenea tuturor localităților țării, a înregistrat în toate domeniile creației materiale și spirituale un ritm înalt de dezvoltare, fiind astăzi unul dintre cele mai importante centre economice, urbanistice și cultural-științifice ale patriei noastre socialiste. Prin strădaniile lor neobosite, sub conducerea Partidului Comunist Român, piteștenii s-au afirmat în cele mai diverse sectoare de activitate, ridicând astfel, pe noi trepte, calitativ superioare, tradițiile existenței și luptei înaintașilor lor. Ei conferă zilelor noastre strălucirea succeselor de seamă ce le înnobilează pasiunea și dragostea față de localitatea în care trăiesc și muncesc – municipiul Pitești.

## SITUAȚIA ECONOMICĂ ȘI SOCIALĂ A ORAȘULUI ÎN PERIOADA INTERBELICĂ

În anii de după primul război mondial, s-au accentuat preocupările pentru creșterea potențialului economic al României. Valorificarea într-o mai mare măsură a bogățiilor subsolului, introducerea masivă a forței mecanice, calificarea muncitorilor, sporirea gradului de prelucrare a materiilor prime, precum și diversificarea relațiilor cu diferite firme din alte state au fost câteva dintre direcțiile care au condus la sporirea volumului producției industriale.

O anumită înviorare industrială a cunoscut în acest context și orașul Pitești. La sfârșitul anului 1919, existau aici cinci societăți industriale pe acțiuni: “Țesătoria Română”, “Societatea Anonimă de Electricitate”, “Brutăria populară” și două unități de băuturi gazoase. În oraș, funcționa totodată o societate comercială de producție și consum pe acțiuni<sup>2</sup>. Dintr-o

<sup>2</sup> Ministerul Industriei și Comerțului, *Statistica societăților pe acțiuni din România la finele anului 1919*, București, 1922, p. 146-147, 244.

statistică din 1921, reiese, de asemenea, că în Pitești erau mai multe ateliere de tip industrial, dintre care: două mecanice cu 50 de lucrători, șapte de tăbăcărie cu peste 50 de salariați și patru de tâmplărie, în care lucrau 12 persoane<sup>3</sup>.

Peste numai un an, în 1922, o altă statistică a înregistrat în Pitești 20 de unități industriale, socotite a fi mai importante. Acestea erau prezentate pe ramuri de activitate. Astfel, în *industria prelucrării metalelor*, se aflau în funcțiune cele două ateliere mecanice amintite anterior, unde se realizau diverse mașini agricole și piese de schimb, precum și un atelier de prelucrare a aramei, din care se executau cazane primitive pentru fabricat țuica, alambicuri sistematice și unele articole pentru menaj. În ramura *industrii lemnului*, existau două ateliere de tâmplărie, având însă numai șapte muncitori, în care se făceau mobilă și binale.

În ceea ce privește *industria chimică*, în Pitești exista o fabrică de săpun pe str. Băilor, cu 25 de lucrători. Statistica a mai consemnat cinci unități ale industriei alimentare: două de ape gazoase, una de bere, “Brutăria populară” și moara “Progresul”, cu 56 de salariați, având o capacitate zilnică de măcinat de patru vagoane.

Cea mai importantă era, în 1922, *industria textilă*. La fabrica “Țesătoria Română”<sup>4</sup>, unde erau instalate 20 de războaie mecanice, lucrau 166 de muncitori, iar la “Textila Românească” din comuna suburbană Găvana, înființată în anul 1914, dar care, în 1922, intrase parțial în producție, existau 191 de războaie mecanice și 45 de lucrători. Pe str. Viilor, se afla un atelier cu 25 de salariați, unde se confecționau frânghii și ștreanguri de in, tei și cânepă. Tot în această ramură existau patru ateliere de *tăbăcărie*, cu 68 de lucrători, în care se produceau: talpă, toval, iuft, opinci, crupoane, hamuri etc.<sup>5</sup>

La acestea se adugă depoul C.F.R., Atelierele Centrale de poduri și căi ferate, Societatea Anonimă de Electricitate și un atelier de cărămizi, întregindu-se astfel tabloul unităților industriale mai importante din Pitești, existente în 1922.

Statistica din anul 1923 consemnează înființarea a încă două ateliere mecanice cu 35 de lucrători și a unei unități de tăbăcărie, care folosea în medie 15 lucrători pe zi. A sporit, pe parcursul unui an, numărul de muncitori în aproape toate unitățile existente, cea mai mare creștere fiind la fabrica “Țesătoria Română”, unde lucrau, în 1923, peste 300 de persoane<sup>6</sup>.

În anii următori, s-a extins capacitatea de producție a unităților industriale existente și au luat ființă altele noi. Astfel, în 1925, *fabrica de butoaie* a ajuns la capacitatea de 700.000 de decalitri și la un număr de 80 de lucrători<sup>7</sup>. În anul 1927, *industria prelucrării metalelor* a fost reprezentată prin două unități. Cel mai mare era atelierul mecanic “Gottwald Nicht”, cu un capital investit de 44.325 de lei aur, 17 mașini-unelte, o

<sup>3</sup> Arh. St. Pitești, fond Prefectura jud. Argeș, dosar 25/1921, f. 4-5.

<sup>4</sup> În 1933, la “Țesătoria Română” din Pitești, Laboratorul de psihotehnică al Universității din București a organizat o secție de orientare profesională, unde s-au efectuat experimente moderne, cu utilizări imediate (v. M. Todossia, I. Saizu, *Cultură și economie...*, Edit. Junimea, Iași, 1986, p. 163).

<sup>5</sup> *Indicatorul industriei românești*, București, 1922, p. 16-18, 31, 35, 92, 94, 123, 133-168, 218-219, 241-245, 259-270.

<sup>6</sup> Arh. St. Pitești, fond Primăria orașului Pitești, dosar 4/1923-1924, f. 83, 94.

<sup>7</sup> *Anuarul orașului Pitești, Curtea de Argeș și al județului Argeș – 1925*, Pitești, 1925, p. 82.

putere instalată de 24 C. P. și un număr de 42 de lucrători, în care se reparau mașini agricole și industriale și se turnau unele piese din fontă. Celălalt atelier mecanic, “Adolf Schweitzer”, avea un capital investit de 32.500 de lei aur, 11 mașini-unelte, o forță de 14 C. P. și un număr de 15 lucrători, folosiți pentru repararea mașinilor agricole și industriale. Comparativ cu 1922, când existau tot două ateliere, puterea instalată a acestora a sporit de la 13 la 38 C. P., iar numărul de muncitori a crescut de trei ori.

În continuă dezvoltare s-a aflat și *industria textilă*. Alături de “Țesătoria Română”, în anul 1927 funcționa, cu toată capacitatea, și “Textila Românească”. În cele două fabrici au lucrat, în acest an, peste 600 de muncitori, la cele 429 de războaie mecanice, față de 211 lucrători la cele 391 de războaie, în anul 1922. *Tăbăcăria* cuprindea, în 1927, tot patru unități, în care lucrau 77 de muncitori. Acestea aveau o putere instalată de 146 C. P. și produceau anual peste 270 de tone talpă și diversă pielărie.

Activitatea din domeniul *materialelor de construcții* a fost reprezentată de o unitate în care se produceau țigle și plăci pentru trotuare. A existat, de asemenea, o unitate în care se realizau plăci de teracotă și faianță. Au mai funcționat trei unități mai importante ale *industrii alimentare*: o fabrică de lichior, o moară în Târgul din Vale, cu 21 de valțuri și două pietre, și vechea fabrică de bere din Trivale.

În unitățile industriale din Pitești au lucrat, în 1927, peste 900 de muncitori, cel mai mare număr, circa 600, fiind ocupat în industria textilă, urmată de ramura pielăriei și industria alimentară<sup>8</sup>.

În această perioadă, a funcționat la Pitești atelierul căpitanului Gheorghe Iov, instalat în str. Șerban Vodă, în care s-au confecționat brăie medicinale. Pentru calitatea lor, se primeau multe scrisori de mulțumire din America, Africa, Asia și, în special, din țările balcanice. Mașinile și aparatele folosite la confecționarea brăului erau în exclusivitate invențiile proprietarului. De altfel, Gheorghe Iov a fost autorul mai multor invenții brevetate de guvernul român, cât și de cele din Franța, Polonia, Bulgaria<sup>9</sup>.

În perioada crizei economice din anii 1929-1933, activitatea unităților industriale piteștene a fost afectată mai ales în direcția scăderii nivelului producției, reducerii salariilor și creșterii numărului șomerilor. Cu toate greutățile specifice unei asemenea situații, unitățile economice din localitate nu și-au închis porțile. Acestea au continuat să funcționeze în condițiile diminuării volumului de muncă, ceea ce a influențat asupra nivelului de trai al salariaților industriali. Majoritatea atelierelor mici au reușit să-și desfășoare mai departe activitatea, învingând, în multe cazuri, vicisitudinile anilor respectivi.

În perioada 1934-1940, deși în Pitești nu s-au înființat mari întreprinderi industriale, totuși a crescut rolul localității în economia națională. “Prin poziția sa geografică - aprecia o publicație locală din această perioadă – cât și ca nod important de cale ferată, orașul Pitești a progresat, reușind să fie unul din principalele debușeuri de desfacere a mărfurilor și cerealelor, locul de tranzacții comerciale între localnici și negustori de peste Carpați..., deși în anii crizei mai multe firme cunoscute s-au prăbușit”<sup>10</sup>. S-au deschis diferite ateliere cu profil industrial sau de prelucrare,

<sup>8</sup> *Indicatorul industriei românești*, București, 1927, p. 33, 40, 175, 180-181, 185, 197, 322, 337, 345, 356, 387.

<sup>9</sup> *Tribuna Comerțului*, Pitești, an I, nr. 10/1927.

<sup>10</sup> *Anuarul orașului Pitești...*, Pitești, 1936, p. 28.

orașul situându-se în continuare printre localitățile urbane cu o densă rețea de meserii, practicate tradițional sau mai noi, aflate în pas cu vremea.

Astfel, în acești ani, s-a înființat “Cooperativa Forestieră”, s-a organizat Asociația Anonimă “Fierăria Argeș”, s-a extins activitatea celor 11 ateliere de fierărie și patru de dogărie, a crescut la 33 numărul atelierelor de încălțăminte, iar al celor de croitorie a ajuns la peste 50. Alături de acestea, amintim că în Pitești, după diminuarea efectelor crizei economice, erau înregistrate în evidențele Administrației Financiare și alte tipuri de ateliere, cum sunt: 17 de curelărie, șapte de cojocărie, trei mici turnătorii, două “fabrici” de perii, fabrica de săpun “Gloria”, o strungărie, trei ateliere de sculptat în piatră, aparținând lui Ștefan Arganini, Iani Kageorghis și Nicolae Kagheorghis, trei stabilimente de tăbăcărie, având ca proprietari pe Nicolae Atanasiu, Nicolae Stefla și Alexandru Uivary, două “fabrici” de tuburi, cinci boiangerii, 16 ateliere de tâmplărie mecanică și manuală, patru instalații pentru producerea apei gazoase, 15 mici brutării, șase ateliere cu profil mecanic, patru ateliere pentru reparații electrice și autotehnice, un atelier de vulcanizare, cinci tipografii (Artistica, Liga Poporului, Progresul, Română și Transilvania).

Pentru a acționa împotriva greutăților, micii industriași sau proprietari de ateliere din Pitești s-au unit în Societatea “Cultura” a meseriașilor patroni din județul Argeș, s-au înscris în Filiala locală a “Uniunii generale a micilor industriași din România”, la “Casa de Asigurări Sociale” sau în “Cercul orășenesc comercial și industrial”<sup>11</sup>. A continuat să desfășoare activitate, în Pitești, Camera de Comerț și Industrie afiliată, pe baza Legii din 30 aprilie 1934, la centrul București<sup>12</sup>.

După anul 1936, s-a extins activitatea productivă în unitățile feroviare locale, desfășurată prin: Stația C. F. R. Pitești, Stația C. F. R. Pitești - Nord, Secția de întreținere L. M. I., Depoul C. F. R. și Revizia de vagoane. De asemenea, datorită intrării în funcțiune a altor rute feroviare, s-a dezvoltat capacitatea Atelierelor Centrale de Poduri și Căi Ferate. La Uzina Electrică, Uzina de Apă, la fabricile de butoaie, de bere și de gheață, în abatorul comunal, precum și în morile cu brutării “Progresul” și “Viața” din localitate, producția a sporit în comparație cu anii precedenți. Aceeași situație favorabilă s-a înregistrat și în cadrul celor două ateliere cu caracter metalurgic, dar mai ales în întreprinderile de textile, de tăbăcărie și de încălțăminte, completându-se în acest mod tabloul industrial al Piteștilor din perioada finală a anilor interbelici.

Astfel, “Țesătoria Română” dispunea, în anul 1937, de un capital rulant de 43.565.479 lei și de un capital investit în mașini și instalații în valoare de 58.900.084 lei. Unitatea avea o forță motrice de 742 C. P., 300 de războaie și o capacitate anuală de peste 7.000.000 mp țesături de bumbac. În ceea ce privește “Textila Românească”, aceasta avea o forță motrice de 345 C. P., 424 de războaie, o capacitate de producție săptămânală de 50.000 m țesături și folosea, în medie, 475 de muncitori.

În acești ani, se dezvoltă fabrica de tăbăcărie “Titu Dumitrescu”, ajungând la o forță motrice de 60 C. P., folosind, în medie, zilnic, 22 de muncitori. Dispunea de o capacitate anuală de producție de 80.000 kg talpă și crupoane, 32.000 kg piele toval și blânculeț, 15.000 kg piele pentru hamuri și 8.000 kg diferite alte produse.

<sup>11</sup> *Ibidem*, p. 24 și urm.

<sup>12</sup> *Ibidem*, p. 114.

Evoluează și noua fabrică de tăbăcărie “Constantin Petrescu”, având o forță motrice de 65 C. P. Folosea, în medie, 120 de muncitori și avea o capacitate anuală de producție de peste 50.000 de perechi de încălțăminte<sup>13</sup>.

Statisticile din anii 1939-1940 au înscris, în 11 unități industriale din Pitești, un capital investit de 150.733663 lei, o forță motrice de 1924 C. P. și 1.620 de salariați. Pe ramuri industriale, aceștia erau ocupați după cum urmează: 76 de lucrători în cele două întreprinderi metalurgice, 125 în trei unități de pielărie, 1.318 în fabrici de textile (81% din totalul muncitorilor din Pitești), 30 într-o unitate de ceramică și 71 în trei unități ale industriei alimentare<sup>14</sup>.

În perioada interbelică, au continuat să se practice în oraș unele activități cu caracter agricol. Datele înscrise în actele oficiale relevă că în vatra orașului se găseau 180 de hectare de teren arabil, cultivat cu cereale, 44 de hectare plantate cu pomi fructiferi, patru hectare plantate cu vii și peste 30 de hectare de grădină, pe malul Argeșului<sup>15</sup>. La “Florica”-Ștefănești, se afla o fermă de stat. În Pitești era sediul Camerei de Agricultură a județului Argeș.

Intrarea României în cel de-al doilea război mondial a determinat și în activitatea industrială a Piteștiului o serie de modificări, mai ales în sensul reducerii capacităților de producție și diminuării numărului de salariați care au fost mobilizați. În anul 1941, în oraș au funcționat cele două fabrici de textile, având numai 1.000 de muncitori, cu peste 300 mai puțin față de anii 1939-1940. Această situație s-a înregistrat și la cele două fabrici de tăbăcărie (130 de muncitori), la atelierelor mecanice (75 de muncitori), la cele două mori (100 de muncitori), precum și la alte unități mai mici<sup>16</sup>.

Din lipsă de materie primă, la începutul lunii septembrie 1942, secția țesătorie de la “Textila Românească” și-a redus producția cu 80%, iar secția filatură a încetat activitatea<sup>17</sup>. În luna aprilie a aceluiași an, muncitorii de la Fabrica de tăbăcărie “C. Petrescu” au fost obligați să părăsească lucrul timp de mai multe săptămâni, tot din lipsă de materie primă<sup>18</sup>. La 18 iunie 1944, dintr-un tabel cu întreprinderile industriale care aveau mai mult de zece muncitori, reiese că, în orașul Pitești, existau numai zece asemenea unități: cele două fabrici de textile cu 564 de muncitori (față de 1.318, câți erau în perioada 1939-1940); două mori și “Brutăria populară”, cu 131 de salariați; două ateliere mecanice cu 92 de muncitori; două fabrici de tăbăcărie cu 99 de muncitori și Fabrica de butoaie, cu 14 lucrători.<sup>19</sup> În comparație cu 1939-1940, numărul muncitorilor a fost redus cu aproape 44%. Cea mai afectată era fabrica “Țesătoria Română”, unde numărul muncitorilor scăzuse de la 976, în 1939-1940, la 150, în iulie 1944.

Unitățile industriale au fost supuse regimului muncii în timp de război. Printr-un decret-lege, din 2 octombrie 1941, ziua de muncă în întreprinderi putea fi sporită până la 12 ore. În baza acestei legi, la 4 octombrie 1941, “Țesătoria Română” din Pitești a fost autorizată să lucreze 12 ore pe zi, pentru a termina la timp contractele încheiate cu Ministerul Înzestrării

<sup>13</sup> Arh. St. Pitești, fond Primăria orașului Pitești, dosar 40/1938-1939, f. 17-19.

<sup>14</sup> Ministerul Economiei Naționale, *Indicatorul industriei românești 1939-1940*, p. 65, 68, 169, 172, 175, 274, 276, 379, 409, 424.

<sup>15</sup> Arh. St. Pitești, fond primăria orașului Pitești, dosar 31/1938, f. 354.

<sup>16</sup> *Ibidem*, fond Subinspectoratul muncii Pitești, dosar 32/1941, f. 20-21.

<sup>17</sup> *Ibidem*, dosar 40/1942-1943, f. 68.

<sup>18</sup> *Ibidem*, dosar 43/1942-1944, f. 7.

<sup>19</sup> *Ibidem*, dosar 5/1944-1945, f. 123.



Armatei<sup>20</sup>. Mai mult de 10 ore pe zi au lucrat, în anumite perioade, și muncitorii de la Fabrica de tăbăcărie “Titu Dumitrescu”<sup>21</sup>, cei de la moara “Viața”, de la “Brutăria populară”<sup>22</sup> și din alte unități economice din oraș. La 18 iulie 1944, toți muncitorii de la unitățile industriale din Pitești, care aveau mai mulți de 10 salariați, erau obligați să lucreze 10 ore pe zi<sup>23</sup>.

Industria orașului Pitești a fost subordonată, în anii 1941-1944, intereselor de război ale Germaniei fasciste. Se înregistrează acum închiderea unor unități și secții; de asemenea, au avut loc numeroase conflicte de muncă, acte de sabotaj, alte acțiuni muncitorești. În urma evenimentelor din august 1944, activitatea industrială locală s-a încadrat în marele efort românesc, îndreptat în direcția realizării dezideratelor noastre naționale.

În ceea ce privește *activitatea bancară*, desfășurată în Pitești în perioada interbelică, se poate aprecia că evoluția acesteia s-a făcut în consens cu industria, comerțul și urbanistica locală. La sfârșitul anului 1919, în Pitești au funcționat șapte instituții de credit: Banca populară, Banca Comerțului și Industriei, Banca țărănească “Trivalea”, Banca “Creditul comercial”, Banca “Pitești”, Societatea economică Argeș și Banca “Buna Vestire”<sup>24</sup>. Prin intermediul acestor unități, statul român a sprijinit înființarea și dezvoltarea în județul Argeș a unor activități industriale, comerciale și agricole, construirea de clădiri particulare, dotarea urbanistică a orașului Pitești. Aflăte, de regulă, în sfera de influență a Partidului Național Liberal și a Partidului Țărănesc, ulterior a Partidului Național Țărănesc, băncile din Pitești au devenit, uneori, un element de factură politică.

Deseori, la schimbarea guvernului, a prefectului județului Argeș și a primarului orașului, unele unități bancare își încetau activitatea și se înființau altele noi. În anii precedenți războiului, în Pitești au existat, așa cum arată un anumit anuar, 15 unități bancare și de credit: Banca “Populară”, Banca “Pitești”, Banca populară “Albina”, Creditul Argeșului, Creditul Comercial, Creditul Muncii, banca țărănească “Trivalea”, Banca Comerțului și Industriei, Banca Populară “Perseverența”, Banca Pensionarilor Publici, Banca Populară “Furnica”, Banca “Argeșul”, Banca “Munții - Coți”, Banca “Sindicatul Viticol” și Federala “Argeș” a băncilor populare<sup>25</sup>. La acestea se adaugă Agenția Pitești a Băncii Naționale a României. Capitalul pe care îl dețineau instituțiile financiar-bancare din Pitești era modest, iar, ca urmare, sprijinul acordat solicitanților se dădea cu multă greutate, percepându-se dobânzi destul de mari.

Aflat la interferența dealurilor cu câmpia, la intersecția unor importante căi rutiere și feroviare, orașul Pitești a rămas, și în acești ani, un important *centru comercial* și de *tranzit*. Așa de exemplu, prin cele 990 de firme comerciale, câte au existat în Pitești în anul 1937, din care 57 cârciumi, 48 magazine de coloniale, 35 magazine de manufacturi, 27 de măcelării, 11 restaurante și 10 pescării, s-au vândut și s-au cumpărat importante cantități de produse industriale, alimentare și materiale de construcții.

<sup>20</sup> *Ibidem*, dosar 16/1941-1942, f. 14.

<sup>21</sup> *Ibidem*, dosar 40/1942-1943, f. 109.

<sup>22</sup> *Ibidem*, dosar 43/1942-1944, f. 206.

<sup>23</sup> *Ibidem*, dosar 5/1944-1945, f. 123.

<sup>24</sup> Ministerul Industriei și Comerțului, *Statistica societăților pe acțiuni din România la finele anului 1919*, București, 1922, p. 244.

<sup>25</sup> Institutul Central de Statistică, *Statistica societăților anonime din România, XX*, București, 1938, p. 108; *Anuarul orașului Pitești...*, 1936, p. 29 și urm.

Orașul Pitești a fost, în perioada interbelică, unul dintre principalele locuri din țară de desfacere a cerealelor - grâu, porumb, orz, secară, precum și a unor cantități de vin și de țuică. În renumitul "Târg săptămânal" de la Pitești, aflat, în anii interbelici, acolo unde s-a construit ulterior punctul de confluență al cartierului "Craiovei", s-au încheiat, în anul 1937, tranzacții comerciale pentru 1.266.404 kg cereale și 25.000 de vite mari și mici, iar prin stația C. F. R. Pitești au fost tranzitate peste 21.000 de tone de diferite mărfuri<sup>26</sup>.

În zona centrală a Piteștilor, pe străzile Șerban Vodă, Doamna Bălașa, Craiovei, Teiuleanu, Târgul din Vale, Brâncoveanu, Sfânta Vineri și Viilor au fost înființate noi magazine, unele dintre acestea destul de renumite, care au colaborat cu diverse firme din țară și din străinătate. De asemenea, la Pitești a funcționat, înainte de cel de-al doilea război mondial, pe strada Șerban Vodă, Societatea comercială româno-americană.

Cele mai intense puncte comerciale din Pitești au fost: Piața Episcopiei din centrul orașului, Piața "General Cristescu", amenajată la intersecția bulevardului cu străzile Trivale și Maternității, zonele Târgul din Vale, Teiuleanu, Sfânta Vineri și Craiovei. Deveniseră cunoscute, în acești ani, mai ales unitățile comerciale: "Dealul Topologului" (depozit de băuturi), cofetăria "Borănescu", având sucursală în Craiova; magazinul de pielărie "Tigrul"; magazinul de coloniale "Alexandru Steriade", casă fondată încă din anul 1900; magazinul și croitoria "Avântul"; depozitul de produse petroliere "Petroleul"; magazinul de sticlărie fondat în 1881; Fabrica de ape gazoase "Aurora"; agenția de transporturi, expedițiuni și camionaj "Transrom"; hotelurile Spendid, Dacia, Metropol, Bristol, Comercial, Unirea, Central, Mielul Alb, Astoria; restaurantele și berăriile Berbec, Spendid, Tic-Tac, Astoria, Elisee și Vârful cu Dor; magazinul de vopsele "Coroana"; magazinul auto-electrotehnic "Ioan Teodorescu"; legătoria și atelierul de rame-cartonaje "Traian Novacovici", fondate în anul 1852, librăria "Staicu" și multe altele.

În 1925, așa cum s-a consemnat în Anuarul local din 1936, Camera de Comerț și Industrie Pitești, înființată în anul 1887, a cumpărat pe strada Brătianu (actuala Str. 1 Mai) un local propriu, plătind suma de 2,5 milioane lei. Vechiul sediu, aflat în Bulevardul Elisabeta, nr. 7, a fost folosit, în continuare, de Școala Elementară de Comerț. Acest fapt demonstrează puterea financiară a Camerei din Pitești, una dintre cele mai vechi și mai active din România. În anii 1941-1944, în Pitești și-au încetat activitatea peste 100 de magazine. Personalul folosit în rețeaua comercială a luat parte, deseori, la acțiunile antirăzboinice, iar majoritatea funcționarilor comerciali s-au organizat în sindicate.

Orașul Pitești a cunoscut, în perioada interbelică, o anumită dezvoltare urbanistică. Astfel, s-au realizat mai multe edificii publice și culturale, au apărut importante construcții cu caracter comercial, s-au întreprins acțiuni pentru sistematizarea stradală, s-au extins rețelele de apă potabilă, de canalizare și de iluminat public. Printre cele mai de seamă construcții ridicate în Pitești în acești ani se înscriu: hala mare a orașului și hala mică de pește, terminate în

<sup>26</sup> Arh. St. Pitești, fond Primăria orașului Pitești, dosar 40/1938-1939, f. 15-17.  
218



Hala oraşului, construcție terminată în anul 1922.

anul 1922; Şcoala Normală (1922-1931); Casa Corporaţiunilor şi Asigurărilor Sociale (1923-1931); Liceul de fete (edificat în anii 1925-1928, după proiectul arhitectului Fakler); Administraţia Financiară (astăzi Primăria oraşului, lucrările s-au desfăşurat în anii 1934-1936, după proiectul arhitectului Statie Ciortan); Tipografia “Argeş” (1938); Casa Armatei, a cărei poartă de temelie a fost pusă la 7 iulie 1939 de primul ministru Armand Călinescu (arhitect Octav Doicescu); Casa Învăţătorilor (1940) şi altele.

Au fost refăcute, tot în aceşti ani, după avariile pricinuite de primul război mondial, podurile din beton armat de peste Argeş şi Râul Doamnei. Ca însemn de preţuire pentru fiii oraşului, ce s-au jertfit pe câmpurile de bătălie ale făuririi statului naţional unitar român, în 1920 s-a amenajat Cimitirul Eroilor, în 1926 s-a construit “Poarta Eroilor”, iar în 1937 s-a amenajat “Bulevardul Eroilor” din Piteşti<sup>27</sup>.

În anii 1931-1938, prin “Contractul de drumuri”, încheiat de România cu diferite firme străine, s-au modernizat peste 760 de km de şosele de importanţă naţională, în această acţiune fiind cuprinsă şi zona Piteştilor. Sub conducerea inginerului Elie Radu (1853-1931), s-a experimentat modernizarea D.N. Bucureşti-Piteşti, iar începând din anul 1933, inginerul Alexandru Ionescu (1905-1986) a condus lucrările de modernizare a D.N. 73 Piteşti-Câmpulung Muşcel-Rucăr şi ulterior a D.N. 7 Piteşti-Bucureşti. Tot în această perioadă s-a modernizat şi drumul naţional Piteşti - Curtea de Argeş.

Din iniţiativa Consiliului comunei urbane Piteşti s-au întreprins lucrări de sistematizare şi modernizare a unor străzi importante, cum erau: Libertăţii (astăzi Calea Bucureşti), Craiovei, Doamna Bălaşa, Teiuleanu, Plevnei şi altele, pe care au fost construite mai multe case cu două şi trei etaje. În anii 1936-1937, s-a amenajat bulevardul în zona Grădinii Publice din centrul oraşului. O serie de îmbunătăţiri a cunoscut pădurea

<sup>27</sup> Petre Popa, *Piteşti 600. Memento*, Piteşti, 1983, p. 73-87.

Trivale, pitoresc loc de promenadă al cetățenilor orașului, înfrumusețată în anii 1930-1935 cu mai multe construcții cochete de lemn și câteva lucrări de artă<sup>28</sup>. În 1933, s-a amenajat noua piață comercială "General Cristescu". În perioada 1930-1933, pentru gospodărirea orașului s-au cheltuit circa 35 de milioane de lei<sup>29</sup>. Dezvoltarea urbanistică a impus extinderea dotărilor edilitar-gospodărești. A fost instalată o nouă conductă de apă potabilă, debitul ajungând de la 3.600 mc/zi la 7.200mc/zi<sup>30</sup>.

Anii primului război mondial și îndeosebi ocupația orașului de către trupele inamice au produs grave perturbări iluminatului electric. Întreaga rețea aeriană, cât și o parte din cea destinată iluminatului particular a fost ridicată din ordinele administrației militare, aducând pagube în valoare de aproximativ 1.400.000 lei. Cu toate măsurile luate în primii ani de după război, lucrările de refacere a rețelei electrice s-au desfășurat cu mare încetineală, atât din cauza lipsei materialelor necesare, cât și din cauza stării financiare în care se afla Societatea Anonimă de Electricitate Pitești. (S. A. E. P.). În urma cererilor repetate ale locuitorilor, în vara anului 1926 au fost luate măsuri pentru procurarea și montarea celui de-al treilea grup electrogen, cu capacitate de 550 C. P., precum și pentru efectuarea lucrărilor de refacere și extindere a rețelei electrice, lucrări încheiate, în linii mari, în 1929<sup>31</sup>.

Evoluția economică ulterioară și creșterea numărului de locuințe a determinat noi măsuri pentru a satisface solicitările de energie electrică. Ca urmare, la începutul anului 1939, producția Uzinei electrice din Pitești a fost cu peste 52% mai mare față de 1933. În anii care au precedat însă al doilea război mondial, ca urmare a învechirii utilajului și a neîntreținerii lui în bune condiții, producerea energiei electrice în oraș a prezentat multe deficiențe. În perioada 1 noiembrie 1939-4 februarie 1940, au fost 13 întreruperi în furnizarea energiei electrice, iar între 9 februarie-4 martie 1940, curentul pentru iluminatul public a fost complet sistat<sup>32</sup>.

Deși s-au înregistrat unele sporuri în ceea ce privește extinderea rețelelor de apă potabilă și energie electrică, totuși, la sfârșitul perioadei interbelice, aproape jumătate dintre locuințele orașului nu erau racordate la sistemul local al apei potabile, iar 65% dintre familii foloseau încă lampa cu petrol. În ceea ce privește spațiul locativ, o bună parte din populația orașului trăia în încăperi insalubre, ocupate în proporție de 1/3 de câte 4-6 persoane<sup>33</sup>. În anii războiului, această situație a devenit și mai grea.

Ca și în alte localități urbane din România, din punct de vedere social, în Pitești s-a înregistrat, în perioada 1918-1940, o anumită creștere demografică, numărul locuitorilor ajungând la circa 28.000<sup>34</sup>. Totodată, s-au produs o serie de mutații în structura diferitelor categorii sociale ale populației. Astfel, în anul 1930, unitățile industriale foloseau, în timpul

<sup>28</sup> *Presa*, nr. 101/1933, p. 2 și 102/1933, p. 2.

<sup>29</sup> *Gazeta argeșenilor*, nr. 2/1933, p. 3.

<sup>30</sup> Arh. St. Pitești, fond Primăria orașului Pitești, dosar 18/1936-1937, f. 161; dosar 74/1936-1937, f. 21.

<sup>31</sup> C. Florea, *op. cit.*, p. 17-20.

<sup>32</sup> *Ibidem*, p. 21.

<sup>33</sup> Arh. St. Pitești, fond Primăria orașului Pitești, dosar 40/1938-1939.

<sup>34</sup> *Anuarul orașului Pitești...*, 1936, p. 28.

crizei economice, 2.116 persoane, adică aproape 24% din populația activă. Pe ramuri industriale, situația se prezenta astfel: 309 persoane lucrau în ramura metalurgică, 230 în cea a lemnului, 142 în construcții, 1.010 în ramura textilă, 348 în cea alimentară, 52 în industria chimică și a tiparului și 25 în alte unități. În ceea ce privește locul ocupat în producție, din datele recensământului se desprinde faptul că, din totalul de 2.116 persoane, un număr de 624 erau patroni, 859 lucrători, 453 ucenici și practicanți, 52 membri de familie, 77 servitori, 2 liber-profesioniști și 48 aveau alte ocupații. Din populația activă a orașului, un număr de 830 persoane lucrau în transporturi și comunicații, 1.349 în comerț și 4.629 în alte activități<sup>35</sup>.

În anii crizei economice, ca urmare a reducerii producției industriale și meșteșugărești, în Pitești a crescut numărul șomerilor. În anul 1931, spre exemplu, oficiul de plasare din Pitești comunica organelor superioare: “Suntem asaltați zilnic de un număr important de muncitori manuali și de meseriași de diferite categorii și sexe, care solicită înscrierea lor pentru lucru”<sup>36</sup>.

Aproape jumătate din numărul muncitorilor din Pitești erau încadrați în cele două fabrici de textile: “Țesătoria Română” și “Textila Românească”. La fabrica “Textila Românească”, din cauza greutăților privind aprovizionarea cu materie primă însă, era semnalată concedierea a numeroși muncitori<sup>37</sup>.

În cadrul unităților sanitare, s-au făcut noi dotări și amenajări de spații, atât la Spitalul Orașenesc, cât și la Spitalul Militar. Totodată, au fost înființate: Laboratorul de chimie și bacteriologie, Dispensarul medical al circumscripției sanitare nr. 1 din piața “General Cristescu” și Dispensarul medical al circumscripției nr. 2 din str. Craiovei. A crescut numărul de medici din instituțiile sanitare umane și veterinare, s-au deschis noi cabinete particulare de specialitate<sup>38</sup>.

Locuitorii Piteștilor au cunoscut întregul cortegiu de suferințe pe care le-au adus țării și poporului român dictatura militaro-fascistă, ocupanții hitleriști și războiul mondial. Încă din toamna anului 1939, ei au primit spre găzduire grupuri de refugiați polonezi. Un an mai târziu, piteștenii au fost profund indignați de apariția ostașilor hitleriști pe străzile orașului. După 22 iunie 1941, un însemnat număr de piteșteni au fost trimiși pe front, numeroase familii rămânând îndoliate.

În anii celui de-al doilea război mondial, situația materială a locuitorilor, asemenea celei din întreaga țară, s-a agravat de la o zi la alta. S-a manifestat deschis indignarea față de politica guvernului antonescian, ce subordonase țara intereselor Germaniei fasciste, precum și față de continuarea războiului hitlerist.

Prelungirea zilei de lucru, intensificarea muncii în schimbul unor salarii reduse, scăderea tot mai accentuată a nivelului de trai, inflația și specula au determinat frecvente manifestări de protest, sute de conflicte de muncă individuale și colective în unitățile industriale și în atelierele meșteșugărești din oraș. Numeroase asemenea conflicte au fost înregis-

<sup>35</sup> *Recensământul general al populației României*, V, București, 1940, p. XXII, XLIII, LXIV.

<sup>36</sup> N. N. Constantinescu, *Situația clasei muncitoare din România, 1914-1944*, București, 1966, p. 249.

<sup>37</sup> *Fulgerul*, octombrie 1931, p. 2.

<sup>38</sup> *Anuarul orașului Pitești...*, 1936, p. 24.

trate la “Textila Românească”, unde condițiile de lucru erau deosebit de grele<sup>39</sup>. Sărăcia, foamea și mizeria au determinat și celelalte categorii de oameni ai muncii din Pitești să protesteze împotriva politicii dictaturii militaro-fasciste.

La situația economică dificilă a populației din Pitești s-au adăugat distrugerile provocate de cutremur, de inundații și de bombardamentele aeriene. Astfel, cutremurul din noaptea de 9-10 noiembrie 1940 a avariat grav 15 imobile particulare, iar parțial 31 de imobile. Au fost, de asemenea, parțial avariate un număr de 18 construcții proprietatea orașului, printre care: Primăria, localurile judecătoriilor, Teatrul comunal, Hala de pește, Secția de pompieri, cele trei școli primare de băieți, Școala primară nr. 2 de fete și Uzina de apă<sup>40</sup>.

De pe urma inundațiilor din zilele de 11 și 12 iulie 1941, au avut de suferit peste 170 de familii din oraș. Furia apelor a distrus digul de pe malul Argeșului, precum și pavajul străzilor Vasile Lupu, Smeurei, Primăverii, Libertății etc., pe o lungime de peste 4 km.<sup>41</sup>

În cursul lunilor mai și iunie 1944, orașul a fost bombardat de trei ori – 6 mai, 6 iunie și 4 iulie. Cele 210 avioane, care au zburat deasupra orașului, au aruncat 455 de bombe cu exploziv și două incendiare a câte 250 și 500 de kg fiecare, în cantitate totală de 152.750 kg. Bombardamentele aeriene, îndeosebi cele din 6 mai, au curmat viața a 199 cetățeni ai orașului și din satele apropiate, au rănit 269 de persoane, au transformat în ruine 246 de case, au avariat 530 de locuințe și au omorât 40 de animale mari (vacii și cai). Au fost lovite de bombe un număr de 14 clădiri proprietatea orașului, dintre care cinci au fost complet distruse, două grav avariate și patru puțin avariate. Pagubele cauzate acestora, precum și lucrătorilor de pavaje s-au ridicat la suma de 68.950.000 lei<sup>42</sup>. Din cele trei conducte de refulare a apei potabile, două au fost distruse<sup>43</sup>. Au fost, de asemenea, deteriorate conductele de canalizare și rețeaua electrică pe mai multe străzi (Bd. Orașului, Frații Golești, Sf. Vineri, D-na Bălașa etc.), localitatea rămânând în mare parte fără apă și lumină electrică.

Pagube însemnate au produs bombardamentele și întreprinderilor economice: “Țesătoria Română”, Șantierul de poduri C. F. R., Depoul de locomotive și altele. A fost distrus podul de cale ferată de la Bănăni, precum și linia ferată, pe anumite porțiuni, până la ieșirea din stația Pitești, pe direcțiile București și Costești.<sup>44</sup>

Pe măsura agravării situației economice și a înrăutățirii neconținute a condițiilor de viață ale maselor populare, piteștenii și-au manifestat deschis și tot mai puternic nemulțumirea și revolta împotriva politicii antinaționale a dictaturii militaro-fasciste. Mișcarea de rezistență antifascistă, în frunte cu Partidul Comunist, și-a adus contribuția la victoria revoluției de eliberare socială și națională, antifascistă și antiimperialistă din România.

<sup>39</sup> Arh. St. Pitești, fond Primăria orașului Pitești, dosar 33/1941-1942, f. 39.

<sup>40</sup> *Ibidem*, dosar 38/1940, f. 208, 209, 256.

<sup>41</sup> *Ibidem*, dosar 30/1941.

<sup>42</sup> *Ibidem*, dosar 13/1944, f. 193, 210-211.

<sup>43</sup> *Ibidem*, dosar 19/1944.

<sup>44</sup> *Ibidem*, dosar 19/1944.

## ACTIVITATEA ORGANIZAȚIILOR LOCALE ALE PATIDELOR BURGHEZE ÎNTRE 1918-1944

După hotărârea adoptată la Alba Iulia, de înfăptuire a Marii Uniri, la 1 Decembrie 1918, piteștenii au susținut cu deosebit entuziasm, într-o delină exprimare de sentimente patriotice, desăvârșirea statului național unitar român. Ca dovadă, publicațiile “Glasul Argeșului”, “Lumea Nouă”, “Vocea Argeșului”, “Îndrumarea” și “Glasul Țărânimii”, aparținând diferitelor grupări politice, care s-au tipărit la Pitești în acești ani, au exprimat în cuvinte alese, de mare sensibilitate, bucuria unirii Transilvaniei cu Țara. La 2 decembrie 1918, “Vocea Argeșului” arăta: “Salutăm cu un deosebit entuziasm acest act unic în istoria poporului nostru și suntem mândri că am trăit și am muncit să-l vedem înfăptuit”.

La 29 mai 1919, peste 1.000 de locuitori din Pitești, făcând parte din diverse categorii sociale și grupări politice, au participat la adunarea cetățenească, prin care s-a manifestat cu putere în sprijinul activității delegației române la Conferința de Pace de la Paris, felicitând-o pentru susținerea dreptății cauzei românești, consfințite de istorie.

În anii următori, la Pitești, organizațiile politice ale claselor dominante au desfășurat o intensă activitate, influențată, într-o mare măsură, de personalitatea liderilor unor importante partide burgheze, originari din această parte a României.

Iată, în continuare, selectiv, câteva dovezi în sensul ideii exprimate mai sus. Organizațiile de la Pitești, aparținând diferitelor partide naționale ale claselor dominante, și-au înscris activitatea în cadrul general al evoluției vieții politice, guvernamentale și parlamentare interbelice. Astfel, în reședința județului Argeș, aceasta radiind influență și în celelalte localități, s-au dovedit active mai ales organizațiile Partidului Conservator Democrat (Take Ionescu), Partidul Național Liberal, Partidul Țărănesc, respectiv Partidul Național-Țărănesc, ale Ligii Poporului, respectiv Partidul Poporului, Partidului Radical Țărănesc și organizația Partidului Naționalist Democrat (Nicolae Iorga).

Activitatea și influența acestor organizații locale s-au manifestat în consens cu sporirea ori diminuarea rolului partidelor politice respective în perioada interbelică. Un exemplu tipic îl reprezintă organizația locală a conservatorilor. Ca urmare a inițierii și înfăptuirii reformei agrare din anii 1920-1923, s-a redus simțitor forța economică și politică a moșierimii. În consecință, Partidul Conservator, înființat oficial în 1880, condus între 1914-1925 de Alexandru Marghiloman, a trecut, în anii anteriori și imediat următori primului război mondial, printr-o serie de transformări. În 1925, a dispărut de pe scena politică a țării.

După primul război mondial, Clubul din Pitești al Partidului Conservator Democrat (Take Ionescu), partid înființat în anul 1908, prin desprinderea de Partidul Conservator (Al. Marghiloman), club din rândurile căruia au făcut parte câțiva mari proprietari de pământ din această zonă, printre care amintim pe Dumitru Nae Micescu, precum și unii negustori ai orașului, a slăbit considerabil, cunoscând sciziuni și inconsecvențe politice. Cei mai mulți dintre membrii Clubului Partidului Conservator Democrat de la Pitești au trecut la Partidul Poporului, condus de Alexandru Averescu<sup>45</sup>.

<sup>45</sup> Mircea Mușat, Ion Ardeleanu, *op. cit.*, p. 44-45.

Înființată la 1 aprilie 1918, la Iași, Liga Poporului s-a transformat, în aprilie 1920, în Partidul Poporului. Influența acestui partid în zona Piteștilor a crescut, ca de altfel în întreaga țară, în condițiile realizării reformei agrare, promisă ostașilor români în tranșeele primului război mondial. Ca urmare, la alegerile parlamentare din 25-27 mai 1920, Partidul Poporului a obținut victoria cu 42% din voturi. La aceste alegeri s-au dovedit active și organizațiile politice din Argeș. De remarcat faptul că, la alegerile precedente, din noiembrie 1919, Liga Poporului nu a participat. În asemenea situație, Partidul Țărănesc a obținut, în 1919, un număr de 61 de mandate, dintre care, în județul Argeș, șapte mandate, iar în județul Mușcel, patru mandate, deși a avut opoziția autorităților<sup>46</sup>. Din Comitetul Central al Partidului Țărănesc, reorganizat imediat după succesul dobândit în alegerile din 1919, au făcut parte, printre alții, Ion Mihalache (Muscel) și Grigore T. Coandă (Argeș)<sup>47</sup>.

Ansamblul condițiilor de după primul război mondial a favorizat creșterea vertiginoasă a rolului economic și politic al burgheziei, îndeosebi al grupărilor industrial-financiare. Ca urmare, în viața politică a României unite s-au consolidat pozițiile Partidului Național Liberal, condus, în perioada 1909-1927, de Ion I. Brătianu, argeșean de origine, “care copleșea cu personalitatea sa întregul partid și, prin aceasta, întreaga țară. Era distant, impenetrabil, rece și tăcut ca un sfînx”<sup>48</sup>. Nicolae Iorga îl considera pe Ion I. C. Brătianu ca fiind “temutul domn neîncoronat al țării, stăpânit din ce în ce mai mult de o păgână patimă de a domni”<sup>49</sup>.

Organizația Partidului Național Liberal de la Pitești s-a aflat permanent, până în anul 1927, sub influența directă a lui Ion I. C. Brătianu. Conducătorii locali, printre care amintim pe Honoriu Bănescu și Vasile I. Vâlsănescu, au fost reprezentanți ai băncilor sau unităților industriale din Pitești, proprietari de pământ din zonele apropiate. Lunar, organizația P. N. L. a tipărit la Pitești publicația “Viitorul Argeșului”.

Ion I. C. Brătianu a murit, pe neașteptate, la 24 noiembrie 1927. În notele sale, viitorul prim-ministru I. G. Duca, referindu-se la cele ce au urmat după moartea fulgerătoare a lui Ion I. C. Brătianu, printre altele relatează: “Brătianu se ducea să doarmă somnul de veci, după o viață atât de strălucită în istoria neamului său, pe același deal pe care, cu 63 de ani înainte, văzuse lumina zilei. Se născuse la Florica, în vremurile României vasale, se odihnește în pace tot la Florica, dar în vremurile României întregite”<sup>50</sup>.

După moartea lui Ion I. C. Brătianu, organizația P. N. L. din Pitești a fost mai departe în atenția lui Vintilă I. C. Brătianu (1867-1930) și a lui Constantin (Dinu) I. C. Brătianu (1866-1950), care s-a născut, de asemenea, la Ștefănești-Pitești. Sunt înmormântați la subsolul capelei de familie de la Florica, amenajată în anul 1921, la aniversarea centenarului nașterii lui Ion C. Brătianu.

După retragerea, în noiembrie 1918, a trupelor Puterilor Centrale, în aproape toate județele țării s-au realizat mai multe consfătuiri

<sup>46</sup> Arh. St. Pitești, fond Prefectura județului Argeș, dosar 260/1919.

<sup>47</sup> Ioan Scurtu, *Din viața politică a României, 1918-1926*, Edit. Litera, București, 1975, p. 31-32.

<sup>48</sup> Mircea Mușat, Ion Ardeleanu, *op. cit.*, p. 443.

<sup>49</sup> Nicolae Iorga, *O viață de om așa cum a fost*, II, București, 1934, p. 104.

<sup>50</sup> Mircea Mușat, Ion Ardeleanu, *op. cit.*, p. 858.



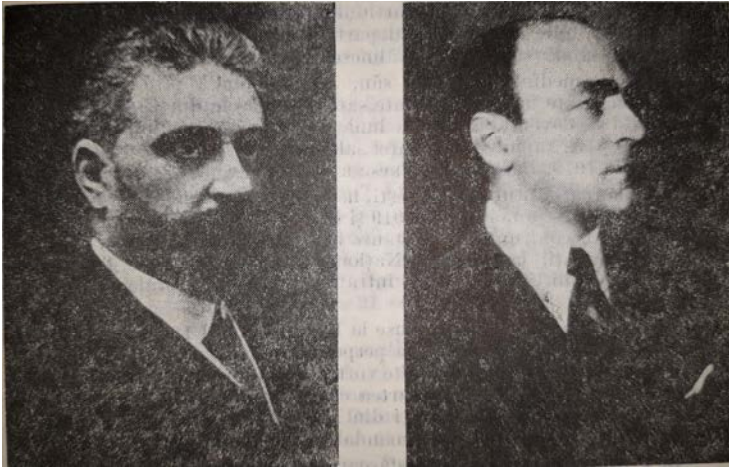

I.C. Brătianu și Armand Călinescu, originari din Pitești țărănești, având ca scop organizarea Partidului Țărănesc. Zona Argeș - Mușcel avea deja o tradiție în desfășurarea activității politice în lumea satelor, inițiată, așa cum s-a arătat în paginile precedente, la sfârșitul secolului al XIX-lea, de Constantin Dobrescu-Argeș. La Pitești, s-au tipărit diverse ziare și gazete, în paginile cărora s-a luat atitudine față de situația grea a țăranimii din această parte a țării. Mai multe bănci cu sediul în Pitești sau în comunele centrale de plăși au susținut activitatea economică la sate, contribuind la formarea burgheziei din rândurile țăranimii. Au fost înființate, totodată, federale ale băncilor din Argeș și Mușcel, unele cooperative sătești și alte forme economice, prin care s-a influențat organizarea politică a acestei clase sociale.

Printre inițiatorii și fondatorii Partidului Țărănesc, la 5/18 decembrie 1918, s-a aflat, în primele rânduri, învățătorul Ion Mihalache, născut la 3 martie 1882, în Topoloveni-Argeș (m. 1965)<sup>51</sup>. Ion Mihalache a absolvit Școala Normală la Câmpulung - Mușcel. La 18 ani a devenit învățător, iar în 1916 a fost ales deputat. A urmat diverse studii la universități din Franța, Elveția, Iugoslavia, Anglia, Italia, urmărind mai ales organizarea țăranimii din statele respective, obținând titlul de doctor în științe politice. Era cunoscut ca un bun orator popular, care captiva auditoriul.

La 5/18 decembrie 1918, peste 160 de învățători, preoți și săteni, delegați ai federalelor băncilor populare din opt județe, s-au adunat la București, în localul Biroului Central al Federalelor, din str. Lipscani, nr. 80, și au hotărât înființarea Partidului Țărănesc<sup>52</sup>. La 36 de ani, Ion Mihalache a devenit șef de partid.

<sup>51</sup> *Mic Dicționar Enciclopedic*, București, 1972, p. 1421.

<sup>52</sup> Mircea Mușat, Ion Ardeleanu, *op. cit.*, p. 93.

Din Consiliul General al Partidului Țărănesc, constituit în cadrul consfătuirii din iulie 1919, au făcut parte doi reprezentanți ai argeșenilor: Grigore T. Coandă și Armand Călinescu.

Prin intermediul oficiosului său, “Țară Nouă”, prin consfătuiri și întâlniri desfășurate în aproape toate satele și orașele din România, Partidul Țărănesc a devenit, în câteva luni, un adevărat partid național. Ca dovadă a creșterii rapide a influenței sale, așa cum s-a relatat, în alegerile din noiembrie 1919, Partidul Țărănesc a obținut un prim succes electoral.

De remarcat faptul că, în Pitești, în cadrul campaniilor electorale pentru alegerile din 2-6 noiembrie 1919 și din 25-27 mai 1920, precum și în anii viitori, s-au confruntat importante forțe și influențe politice, cu deosebire între aderenții la Partidul Național Liberal, Partidul Țărănesc și Partidul Poporului. Totodată, au intrat în luptele electorale și socialiștii piteșteni.

Cele șase liste electorale depuse la Pitești în anul 1920 atestă o viață politică locală densă, fapt ce se va perpetua în toată perioada interbelică. La alegerile din 1920, cele mai multe voturi le-au obținut Partidul Poporului și Partidul Țărănesc, din partea căruii au intrat în Parlament trei deputați din Argeș și trei deputați din Mușcel, adepți ai politicii lui Ion Mihalache, din totalul de 25 de mandate parlamentare.

În Pitești a continuat să desfășoare activitate susținută organizația locală a Partidului Țărănesc, devenit, din 10 octombrie 1926, Partidul Național-Țărănesc. În acești ani, organizația de la Pitești a P. N. Ț. a tipărit lunar publicația “Talpa Țării”.

În perioada 1933-1939, organizația P. N. Ț. din Pitești s-a manifestat cu și mai mare vigoare, în condițiile în care Ion Mihalache a devenit președinte (1933-1937) al acestei importante forțe politice a României. A crescut, totodată, rolul politic al piteșteanului Armand Călinescu<sup>53</sup>.

Armand M. Călinescu s-a născut la 22 mai 1893, în orașul Pitești. După absolvirea studiilor liceale, a urmat Facultatea de Filosofie din București, a obținut titlul de doctor în drept la București și apoi, în 1921, titlul de doctor în economie politică la Paris. A lucrat, pentru un timp, ca magistrat la Tribunalul Argeș, iar în 1919 a devenit membru al Partidului Țărănesc. În anii 1928-1929, a fost prefect al județului Argeș.

La 28 decembrie 1937, este numit ministru de interne, fiind, totodată, ministru ad-interim la Ministerul Muncii, Sănătății și Ocrotirilor Sociale (30 martie-4 aprilie 1938), ministru ad-interim la Ministerul Educației Naționale (iunie-decembrie 1938). La 1 februarie 1939, a devenit vicepreședinte al Consiliului de Miniștri și, în același timp, ministru ad-interim la Ministerul Apărării Naționale.

Începând din 7 martie 1939 și până la 21 septembrie 1939, când este asasinat în București de legionari, a ocupat funcția de președinte al Consiliului de Miniștri, deținând totodată și postul de ministru de interne. A fost deputat, din partea Partidului Țărănesc, în anii 1922-1926, și a Partidului Național-Țărănesc, în anii 1926, 1928, 1931, 1932, 1933 și 1937.

În cursul anilor 1930-1931, ca subsecretar la Ministerul de Interne, Armand Călinescu a desfășurat o vastă activitate de identificare a cuiburilor legionare. În ianuarie 1931, a decretat scoaterea în afara legii a Gărzii

<sup>53</sup> Enciclopedia *Cugetarea*, București, 1940, p. 155.

de Fier, a arestat și a trimis în fața tribunalului mai mulți fruntași legionari, contribuind astfel la realizarea primei inițiative politice, care a aparținut P. N. Ț., de a contracara, pe bază de lege, mișcarea legionară din România.

Atitudinea fermă a omului politic piteștean Armand Călinescu față de legionari a influențat opinia publică, în sensul generalizării conștiinței că fascismul reprezenta cu adevărat un pericol pentru națiunea română. În privința apărării independenței și suveranității naționale, cu ocazia întrunirii din mai 1939, de la Sala "Aro" din București, Armand Călinescu se găsea pe o poziție similară cu cea promovată de P. C. R.<sup>54</sup>.

Lui Armand Călinescu, o asemenea atitudine politică față de fascismul internațional, în special față de Garda de Fier, i-a fost fatală, întrucât legionarii, dirijați de noul lor lider, Horia Sima, așa cum s-a arătat mai sus, l-au asasinat mișelește în ziua de 21 septembrie 1939. Este înmormântat la Curtea de Argeș.

La Pitești au activat și organizații ale Partidului Radical-Țărănesc, în conducerea căruia s-a aflat juristul Alexandru Măță, exponent al aripii de stânga, și ale Partidului Țărănesc dr. Nicolae Lupu, partide care au intrat în componența Frontului Democratic, amplă alianță antifascistă din România deceniului al patrulea al secolului nostru.

De asemenea, au activat, cu intermitențe, organizațiile locale ale Partidului Naționalist-Democrat (N. Iorga) și Partidul Național Creștin, care a editat, lunar, în Pitești, publicația "Drum drept".

Deseori, orașul Pitești a fost vizitat, în perioada interbelică, de diverși politicieni, dintre care amintim pe: Ion I. C. Brătianu, Vintilă Brătianu, Dinu Brătianu, Alexandru Averescu, Iuliu Maniu, Ion Mihalache, Armand Călinescu, Nicolae Iorga, Nicolae Titulescu, George Brătianu, Istrate Micescu și mulți alții. Aici s-au desfășurat reuniuni ale organizațiilor diferitelor partide și grupări politice.

În perioada interbelică, viața politică locală a fost influențată, într-o oarecare măsură, și de activitatea generalului Ion Antonescu, originar din Pitești, comandant, între 1935-1936, al Diviziei a III-a Infanterie, cu sediul în capitala Argeșului. Deși a avut o atitudine oscilantă față de partidele politice burgheze, de regimul carlist, precum și într-o serie de probleme ale politicii externe a României, totuși, în acești ani și-a conturat convingerile politice, iar prestigiul carierei sale militare a crescut. Devenit ulterior conducător al statului român, președinte al Consiliului de Miniștri, iar la 21 august 1941 mareșal, Ion Antonescu a instaurat, între septembrie 1940-august 1944, un regim dictatorial, bizuindu-se pe aparatul represiv<sup>55</sup>. De-a lungul anilor, a venit de mai multe ori în Pitești, unde a purtat discuții cu oficialitățile județului sau cu conducători ai unor organizații politice locale, în calitate de șef al Marelui Stat Major și de ministru al Apărării Naționale.

În perioada interbelică, la Pitești s-a aflat comandamentul Diviziei a III-a Infanterie, având sediul pe platoul Regimentului 6 Artilerie, și Brigada a III-a Infanterie, cu sediul la regimentul nr. 4 Dorobanți. Existau în Pitești, de asemenea, Regimentul 4 Dorobanți, Regimentul 6 Artilerie,

<sup>54</sup> Ioan Scurtu, *Viața politică a României, 1918-1944*, Edit. Albatros, București, 1982, p. 160, 196, 249, 250.

<sup>55</sup> C. Căzănișteanu, V. Zodian, A. Pandea, *Comandanți militari. Dicționar*, p. 31.

Regimentul 1 Vânători (str. Negru Vodă), Escadronul Regimentului Călărași (str. Trivale), Compania de jandarmi (str. Șerban Vodă), Compania de pompieri (str. Smeurei), Manutanța Militară (str. Negru Vodă), Spitalul Militar (str. Negru Vodă), precum și Comenduirea pieței, Cercul de recrutare și Cercul Militar<sup>56</sup>.

Viața politică locală a scăzut în intensitate în anii dictaturii regale, ai dictaturii antonesciene, precum și în primii ani ai celui de-al doilea război mondial. De altfel, partidele burgheze nu au reușit să asigure la Pitești realizarea programelor promise în alegeri. Manifestările organizațiilor P. N. L. și P. N. Ț. au intrat în directă contradicție cu tendințele dizidente ale unor membri ai acestor partide, care s-au ridicat împotriva războiului și a continuării alianței cu Germania hitleristă.

Mulți locuitori ai Piteștilor au făcut parte din diferite unități militare angajate în luptele de pe timpul războiului, cu deosebire din Regimentul 4 Dorobanți “Argeș”, Regimentul 30 Dorobanți “Muscel”, Regimentul 1 Vânători, stabilit în Pitești în anul 1931, Regimentul 6 Artilerie și Regimentul 15 Artilerie, toate acestea constituite în Divizia a III-a Română.

Concomitent cu evoluția, în anul 1944, a evenimentelor politice interne și internaționale, cetățenii din Pitești s-au îndreptat cu încredere spre forțele unite naționale, democratice, care și în această parte a țării s-au impus cu autoritate, în frunte cu Partidul Comunist Român, în numele dorinței românilor de a-și făuri un nou destin istoric.

## CONSOLIDAREA ORGANIZATORICĂ A MIȘCĂRII MUNCITOREȘTI LOCALE ÎN ANII 1918-1921

Dezvoltarea economică a orașului, în mod deosebit apariția a noi unități industriale, a determinat, cum era și firesc, creșterea numărului muncitorilor, sporirea gradului lor de concentrare și organizare, amplificarea luptelor sociale.

Muncitorimea din Pitești, celelalte forțe politice democratice și progresiste s-au înscris, între 1918 și 1944, în lupta generală a poporului român împotriva exploatării și asupririi, a fascismului, a dictaturii și a războiului, pentru eliberarea socială și națională. Această activitate a fost puternic stimulată de Marea Unire de la 1 Decembrie 1918. Totodată, s-au realizat unele clarificări ideologice ale tacticii și strategiei luptei clasei muncitoare, oglindite și în schimbarea, la 12 decembrie 1918, a denumirii partidului din Partid Social-Democrat în Partidul Socialist din România.

Un moment important al mișcării muncitorești locale l-a reprezentat solidaritatea cu greva tipografilor din decembrie 1918, de la București. În noaptea de 12/13 decembrie 1918, mai mulți muncitori, printre care Florea Ispas și Radu Vochin, membri ai Partidului Socialist, au răspândit în cartierele orașului manifeste demascatoare la adresa politicii reacționare a guvernului, cerând libertăți democratice și condiții mai bune de viață pentru masele populare. La aflarea știrii referitoare la declanșarea grevei din

<sup>56</sup> Anuarul orașului Pitești..., 1936, p. 22.

București, ceferiștii din Pitești, în mod demonstrativ și în semn de solidaritate, au lăsat lucrul pentru câteva ore. În vederea reluării normale a activității, a fost necesară intervenția armatei, care a efectuat unele arestări. Printre alții a fost arestat și Radu Vochin, fruntaș al mișcării muncitorești locale.

La Conferința Națională a mișcării muncitorești din România, care a avut loc la București, între 23-26 mai 1919, secția Pitești a partidului și sindicatele au fost reprezentate de Florea Ispas și Gheorghe Zamfirescu.

Organizațiile sindicale locale s-au întărit numeric și calitativ în anul 1919. Așa de exemplu, cu prilejul desfășurării la Ploiești, în zilele de 21-23 iunie 1919, a lucrărilor Conferinței Uniunii Sindicatului fier-metal, s-a evidențiat existența în Pitești a unei secțiuni locale a acestei uniuni, reprezentată la conferință, cu vot consultativ, de către Dumitru Simulescu<sup>57</sup>. A luat ființă, tot în acești ani, sindicatul local al muncitorilor țesători.

În perioada 25 mai-16 iunie 1919, s-au ridicat la luptă muncitorii ceferiști din Pitești. “De îndată ce greva lucrătorilor ceferiști din capitală a luat ființă, muncitorimea ceferistă din localitate s-a decis pentru a se solidariza cu întreaga muncitorime din țară, formulând și ea aceleași revendicări, dând dovadă de mult simț de solidaritate, pe care și l-a câștigat organizându-se în sindicatul ei de breaslă”<sup>58</sup>. Mulți muncitori s-au strâns atunci zilnic la sediul organizației locale a Partidului Socialist, pentru a putea riposta uniți acțiunilor de constrângere desfășurate de autorități. Cu toate că s-au efectuat multe arestări, totul a fost în zadar, întrucât “muncitorimea a făcut zid inexpugnabil în fața prigoanei burgheze, susținându-și cu putere revendicările formulate”<sup>59</sup>. Greva ceferiștilor de la Pitești, din iunie 1919, a durat două zile, după care, sub presiuni, a fost reluat lucrul.

Pentru a evita o nouă ridicare a muncitorilor la grevă, autoritățile locale au intensificat controlul asupra activității secțiunii locale a Partidului Socialist și a sindicatelor, dezlănțuindu-se o intensă acțiune de urmărire a activității elementelor fruntașe ale mișcării muncitorești. Articolul “Prigoana ce s-a petrecut în Pitești”, publicat la 29 iulie 1919 în organul de presă al Partidului Socialist, este edificator. “Ni se semnalează o adevărată prigoană ce s-a dezlănțuit contra tovarășilor din Pitești și contra mișcării în general. Secțiunea este mereu vizitată de către agenți care întrerup ședințele, provoacă scandaluri și arestează pe anumiți tovarăși, pe care cred că-i vor putea intimida, renunțând astfel de a mai participa la mișcare”. În august 1919, a avut loc Adunarea Generală a secțiunii Partidului Socialist, care a analizat activitatea desfășurată de clasa muncitoare în perioada de după primul război mondial. S-au stabilit noi măsuri, pentru a se intensifica pe mai departe acțiunile de luptă cu caracter politic și economic.

În anul 1920, secțiunea din Pitești a Partidului Socialist, care avea sediul pe str. Industriei, nr. 2, precum și sindicatele au acționat pentru desfășurarea unei activități susținute. S-a extins sfera de cuprindere a mișcării muncitorești locale, a crescut numărul membrilor Partidului Socialist și ai sindicatelor<sup>60</sup>. Dățile de seamă prezentate în cadrul adunărilor generale

<sup>57</sup> *Socialismul*, nr. 121 din 28 iunie 1919.

<sup>58</sup> *Ibidem*, nr. 138 din 19 iulie 1919.

<sup>59</sup> *Crearea Partidului Comunist Român*, Edit. Științifică, București, 1971, p. 209.

<sup>60</sup> Petre Popa, *Mișcarea muncitorească din orașul Pitești în perioada avântului revoluționar...*, St. Com. Pitești, 1969, p. 247-249.

de alegeri ale secțiunii Partidului Socialist și sindicatelor, consemnate de ziarul “Socialismul” la începutul lunii ianuarie 1920, au ilustrat nivelul activităților muncitorești din orașul Pitești. A fost relevat, printre altele, faptul că socialiștii din Pitești au lansat, la începutul anilor 1920, un vibrant apel, adresat “Muncitorilor, Cetățenilor și Țăranilor”, pentru a se uni în lupta contra exploatoarelor. A fost ales noul Comitet al secțiunii partidului, format din: Al Mareșanu, Constantin Ivănuș, Florea Ispas, Gh. Dantuș și Dumitrescu Nicolae, precum și Comisia de revizie, formată din: Gh. Crețoiu, Tr. Duman și Petre Vasilescu.

Comitetul Executiv al Partidului Socialist a hotărât integrarea în luptele parlamentare electorale din anul 1920 și angajarea, cu sprijinul maselor largi populare, în acțiunea pentru câștigarea de cât mai multe locuri în forurile politice naționale. La Pitești, Partidul Socialist a desemnat următorii candidați: Gheorghe Cristescu (1882-1973) și Vasile Anagnoste (1875-1963), reprezentanți de seamă din conducerea centrală a Partidului Socialist, precum și Ion Grigorescu, Constantin Ivănuș și Florea Ispas (1890-1978), din partea Secțiunii locale<sup>61</sup>. În vederea participării la alegerile din 25-27 mai 1920, s-a elaborat o platformă electorală proprie a Partidului Socialist, iar în scopul atragerii țăranimii s-a tipărit și s-a difuzat broșura “Scrisori către țărani”.

Candidații socialiști au obținut, în județul Argeș, următoarele rezultate: Gheorghe Cristescu, viitorul secretar general al P. C. R. – 905 voturi, Vasile Anagnoste – 898 voturi, Constantin Ivănuș – 897 voturi, Ion Grigorescu – 895 voturi, iar Florea Ispas – 894 voturi. În total, candidații au obținut, în județul Argeș, 4.489 voturi, ceea ce reprezintă, în comparație cu populația înscrisă pe listele electorale și cu condițiile desfășurării alegerilor, un însemnat succes<sup>62</sup>. Prezența pe listele electorale depuse de Partidul Socialist în Pitești, în alegerile din mai 1920, a unor militanți de frunte ai mișcării noastre muncitorești – Gheorghe Cristescu, Vasile Anagnoste și Constantin Ivănuș – demonstrează că lupta clasei muncitoare din această parte a țării era cunoscută și apreciată pe plan național, reprezentând un cadru propice pentru susținerea candidaturilor frunțașilor Partidului Socialist. Succesul pe care l-a obținut acest partid în ansamblul alegerilor din anul 1920 a arătat creșterea influenței sale în rândul maselor populare.

*Greva generală din 1920*, punctul cel mai înalt atins de valul luptelor revoluționare de până la crearea Partidului Comunist Român, a cuprins și orașul Pitești. În lunile premergătoare declanșării grevei generale, s-au desfășurat aici importante demonstrații și mitinguri.

În frunte s-au aflat muncitorii de la C. F. R., care s-au ridicat de mai multe ori, în perioada august-septembrie 1920, la luptă contra legislației burgheze, pentru mărirea salariilor, achitarea acordului din timpul războiului, reducerea amenzilor și condiții mai bune de lucru. Astfel, la 12 august 1920, a avut loc la Pitești o impunătoare demonstrație<sup>63</sup>. Autoritățile locale au intervenit, operând numeroase arestări și masive concedieri. Grupul de muncitori de la depou s-a solidarizat cu tovarășii săi și a suspendat lucrul, cerând, pe lângă reangajarea celor concediați, îndeplinirea mai multor revendicări. “Drept răspuns, un pluton de soldați cu puști mitraliere a înconjurat depoul... și a ordonat reluarea lucrului.

<sup>61</sup> *Socialismul*, nr. 80 din 16 aprilie 1920.

<sup>62</sup> *Ibidem*, nr. 115 din 1 iunie 1920.

<sup>63</sup> *Mișcarea muncitorească și legislația muncii în România 1864-1944*, Edit. Științifică, București, 1972, p. 88.

Muncitorii au răspuns că vor relua lucrul la ridicarea suspendării tovarășilor lor. Li s-a ordonat să reintre în depou și să predea sculele. Cum au intrat, soldații, după ordin, s-au năpustit asupra lucrătorilor și au început să-i lovească cu paturile armei”<sup>64</sup>.

În numărul 182 din 18 august 1920, ziarul “Socialismul” a anunțat că: “Muncitorimea din țară se declară gata de luptă. Meetingurile și demonstrațiile din Iași, Galați, Craiova, T. Severin, P. Neamț, Pitești etc.”<sup>65</sup> erau adevărate proteste împotriva legislației burgheze, prin care se încerca oprirea valului grevist. Aceste consemnări s-au referit tot la marea demonstrație muncitorească ce s-a desfășurat la Pitești în ziua de 12 august 1920, ca expresie a luptei fățișe, purtate cu autoritățile exploatoare<sup>66</sup>.

Proletariatul din Pitești s-a înscris activ, prin acțiunile sale, în cadrul grevei generale. În toate unitățile industriale a fost întrerupt lucrul, iar grupuri masive de muncitori și alte categorii sociale au demonstrat pe străzile orașului. Revendicările cu caracter economic, printre care mărirea salariilor, îmbunătățirea condițiilor de muncă, salarii egale la muncă egală, s-au împletit cu cele politice. Pentru înăbușirea grevei, în orașul Pitești autoritățile au folosit armata, a cărei intervenție a fost operativă și brutală. S-a efectuat un număr însemnat de arestări, au fost devastate sediile secțiilor locale ale Partidului Socialist și sindicatelor, recurgându-se din plin la bătaie și la alte metode de intimidare și constrângere. “Sunt în total aproape 20.000 de oameni în grevă. Iată lista completă a orașelor ale căror ateliere, depouri, servicii de întreținere și revizii nu lucrează... Pitești și alte centre din țară”<sup>67</sup>, arăta un raport din anul 1920.

Sub titlul *Ce s-a petrecut la Pitești*, în ziarul “Socialismul” au fost prezentate unele aspecte ale modului cum s-a înăbușit greva generală în acest oraș: “Azi totul este devastat. Ușile sparte, firma organizației distrusă, registrele vraise”. Acest aspect l-a determinat pe autor să conchidă: “Am avut impresia că mă găsesc în sala clubului din București, în primele zile de după 13 Decembrie 1918”. Comparația este semnificativă în ceea ce privește intensitatea grevei. În noaptea de 20/21 octombrie 1920, peste 600 de lucrători din orașul Pitești au fost arestați<sup>68</sup>. Numărul mare al celor reținuți demonstrează amploarea acestei curajoase acțiuni muncitorești. Intervenția hotărâtă a autorităților a impus reluarea lucrului de către muncitorii din unitățile C. F. R. din Pitești, la 22 octombrie 1920.<sup>69</sup>

Acțiunile din Pitești, desfășurate în perioada avântului revoluționar, stau mărturie forței și rolului pe care le-a avut secțiunea locală a Partidului Socialist în rândurile muncitorilor. În acești ani, și la Pitești s-a vădit o intensă căutare pentru a ridica pe noi trepte mișcarea muncitorească locală. Fiind în permanent contact cu cei care militau pentru transformarea Partidului Socialist în Partid Comunist, trăgând în mod judicios concluziile asupra neajunsurilor din activitatea ultimilor ani, mulți membri ai secțiunii locale s-au dovedit sprijinitori fervenți ai acestei acțiuni de mare importanță în istoria noastră națională.

<sup>64</sup> *Socialismul*, nr. 205 din 15 septembrie 1920.

<sup>65</sup> *Documente din istoria...*, Edit. Politică, București, 1955, p. 472.

<sup>66</sup> *Mișcarea muncitorească și legislația muncii în România 1864-1944*, p. 88.

<sup>67</sup> *Documente din istoria mișcării muncitorești...*, Edit. Politică, București, 1966, p. 353.

<sup>68</sup> *Socialismul*, nr. 259 din 28 noiembrie 1920.

<sup>69</sup> *Greva generală din România – 1920*, Institutul de studii istorice și social-politice de pe lângă C. C. al P. C. R., București, 1970, p. 308.

Adunarea pentru desemnarea delegatului organizației locale la Congresul Partidului Socialist din 8 mai 1921 s-a ținut la Pitești, în casa din str. Brădet, nr. 1, spre sfârșitul lunii aprilie 1921. Participanții au ales în unanimitate, ca delegat cu drept de vot “imperativ” la Congresul din 8 mai 1921, pe muncitorul Radu D. St. Vochin (1893-1981), fruntaș de seamă al mișcării muncitorești locale, ce s-a afirmat încă dinainte de primul război mondial ca un bun organizator și propagator al ideilor înaintate<sup>70</sup>.

El a primit din partea alegătorilor mandatul de a vota fără rezerve și în mod “imperativ” pentru transformarea Partidului Socialist în Partidul Comunist Român și afilierea la Internaționala Comunistă. Prin hotărârea adoptată, secțiunea locală a Partidului Socialist a devenit organizație a Partidului Comunist Român. În spiritul indicațiilor, organizația locală comunistă din Pitești a comunicat imediat hotărârea adoptată Comitetului Central al grupurilor comuniste.

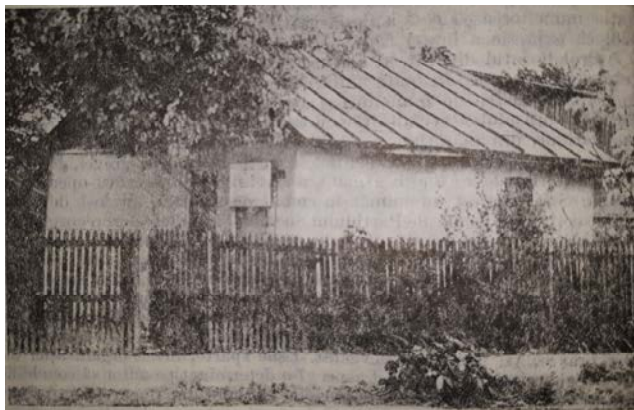

Casa din str. Brădet nr. 1, sediul organizației locale a P.C.R. între anii 1921-1924

În ziua de 8 Mai 1921, s-au deschis la București lucrările Congresului care a consfințit, prin unanimitatea participanților, transformarea Partidului Socialist în Partidul Comunist Român. “Țin minte că în dimineața acelei zile de neuitat, nota Radu Vochin, ne-am strâns toți delegații la București. Timp de două zile au avut loc discuții pe marginea dării de seamă, delegații cerând în unanimitate transformarea Partidului Socialist în Partid Comunist. Prin vot am aprobat și cu însuflețire cele 21 de capitole ale statutului partidului”. Radu Vochin a fost arestat și implicat în procesul intentat participanților la Congresul din mai 1921. El a semnat, împreună cu alți militanți ai mișcării noastre muncitorești, scrisoarea de

<sup>70</sup> *Crearea Partidului Comunist Român*, Edit. Științifică, București, 1971, p. 411. Radu Vochin s-a născut în 1893. Toată viața și-a dedicat-o luptei clasei muncitoare. În ultimii ani a locuit la Rădești, com. Stâlpeni-Arges.



protest adresată Adunării Deputaților, prin care s-a exprimat ferm idealul de libertate socială și națională, pentru care comuniștii români au acționat consecvent încă de la înființarea partidului lor<sup>71</sup>. În acest mod, delegatul muncitorilor din Pitești a participat activ la unul dintre cele mai de seamă evenimente din istoria poporului român.

## ACTIVITATEA COMUNIȘTILOR DIN PITEȘTI, A ALTOR FORȚE POLITICE DEMOCRATE ÎN PERIOADA 1922-1944

În perioada care i-a urmat Congresului din 8 mai 1921, organizația din Pitești a Partidului Comunist Român a acționat cu hotărâre pentru atragerea de noi membri, crearea unor grupuri de simpatizanți în unitățile economice și în satele apropiate, pentru difuzarea presei și ajutorarea familiilor celor închiși, pentru o permanentă legătură cu conducerea centrală a partidului. Deseori, organele siguranței statului au semnalat faptul că între comuniștii din capitală și cei din Pitești existau strânse legături în ceea ce privește difuzarea de materiale propagandistice.

La 7 octombrie 1921, spre exemplu, a fost reținut faptul că mai mulți membri ai Partidului Comunist Român, care lucrau în București, aveau legături secrete cu organizația din Pitești, în mod deosebit pentru sprijinirea celor implicați în procesul din Dealul Spirii<sup>72</sup>. La Depoul C. F. R., în alte întreprinderi și ateliere din Pitești s-au depus mai multe liste de subscripții pentru colectarea de ajutoare bănești, necesare celor închiși<sup>73</sup>.

Activitatea comuniștilor, deși s-a desfășurat la început în condiții legale, a fost totuși strict urmărită de poliție și de siguranță. La 17 august 1922, Ministerul de Interne a solicitat prefectului de Argeș să țină într-o strictă observație mai multe persoane, printre care: Mărioara Băncișor, Nicolae Daneș, Florea Ispas, Florea Dardic, Ioniță Gheorghe, Meilă Popescu, Grigore Mohanu, Nicolae Besmuș, Alexandru Olteanu, considerați comuniști sau cu vederi comuniste<sup>74</sup>. De reținut faptul că, în 1923, conducerea P. C. R. a ajutat organizația de la Pitești să se consolideze, fiind considerată una dintre cele mai importante din țară<sup>75</sup>. Ca expresie a influenței politice a organizației locale a P. C. R., în februarie 1923, în locuința comunistului Florea Ispas, a luat ființă Clubul Tinerilor Muncitori din Pitești și a fost constituit un cerc al tineretului comunist din localitate. La scurt timp după începerea activității, organele poliției au efectuat, la 24 februarie 1923, o percheziție la club și au ridicat 100 de bonuri de subscripție ale Comitetului de apărare a Partidului Comunist Român. De altfel, la Pitești s-au făcut eforturi stăruitoare pentru strângerea de fonduri, în vederea ajutorării muncitorilor deținuți politici. La 1 februarie 1924 a fost evidențiată, pentru această acțiune, organizația de la Pitești, ca urmare a depunerii, prin

<sup>71</sup> *80 de ani de la crearea partidului politic al clasei muncitoare din România. Documente. 1893-1921.*, Edit. Politică, București, 1974, p. 834; v. *Secera și ciocanul*, Pitești, 7 mai 1966, p. 2.

<sup>72</sup> Arh. C. C. al P. C. R., fond 95, dosar 1999, f. 12.

<sup>73</sup> *Organizații de masă legale și ilegale create, conduse sau influențate de P. C. R.*, I, Edit. Politică, București, 1970, p. 4.

<sup>74</sup> Arh. St. Pitești, fond Prefectura județului Argeș, dosar 52/1922.

<sup>75</sup> Mircea Mușat, Ion Ardeleanu, *op. cit.*, p. 192.

secretarul său, Florea Ispas, a sumei de 1.307 lei, cea mai mare din țară la data respectivă<sup>76</sup>.

După ilegalizarea P. C. R., în 1924, în ciuda represiunilor, comuniștii din Pitești au folosit multiple modalități pentru a menține permanentă lupta lor revoluționară, împletind frecvent activitatea legală cu cea ilegală. În aprilie 1925, Florea Ispas, secretarul organizației locale de partid, a fost ales și secretar al sindicatului mixt din Pitești și Curtea de Argeș. La 6 aprilie 1925 s-a organizat o primă întrunire în ilegalitate a comuniștilor din Pitești, la care au luat parte, printre alții, Radu Ionescu, Florea Ispas, Gheorghe R. Alexandru, Dumitru Manda, Nicolae Nicolescu, Radu Vochin și Ilie Nicolescu, cunoscuți propagandiști comuniști<sup>77</sup>. S-a hotărât să se continue, sub diferite forme, activitatea ilegală și să se treacă treptat la organizarea de nuclee de partid pe ateliere și fabrici.

În perioada stabilizării relative a capitalismului, amploarea grevelor a scăzut în comparație cu anii precedenți. Totuși, muncitorii din Argeș și Mușcel au participat, în 1926, alături de cei din București, Cluj, Timișoara și Brașov, la unele acțiuni greviste, numărul lor fiind destul de mare în comparație cu alte centre ale țării<sup>78</sup>. Comuniștii din Pitești au sprijinit, în anii 1927-1928, activitatea pentru crearea Blocului Muncitoresc-Țărănesc și au desfășurat activitatea prin organizația filialei locale a "Ajutorului Roșu", contribuind la susținerea presei democratice<sup>79</sup>. A fost reorganizat, la sfârșitul anului 1927, grupul socialiștilor din Pitești, membrii ai P. S. D. din România.

În timpul crizei economice din 1929-1933, au avut loc la Pitești mișcări cu caracter revendicativ, la care au participat muncitori comuniști și socialiști, alți lucrători din economie, determinate mai ales de scăderea salariilor, creșterea șomajului și a prețurilor. În anii 1929-1930, oficialitățile au fost nevoite să acorde ajutoare șomerilor, manifestându-se, totodată, tendința generală de reducere a mâinii de lucru<sup>80</sup>. De asemenea, s-au aplicat noi impozite asupra micilor proprietari, au crescut continuu prețurile la pâine și la alte produse alimentare, înrăutățindu-se și situația categoriilor mijlocii ale populației<sup>81</sup>.

Pentru sprijinirea cerințelor muncitorilor, începând din 1930, în Pitești au fost reorganizate nuclee ale comuniștilor și socialiștilor, la unitățile industriei textile și la C. F. R., s-a reactivat filiala "Ajutorul Roșu", de care s-a ocupat mai ales tânărul comunist Petre Năstăsescu, deși această activitate era îndeaproape urmărită de poliție. Astfel, într-un raport din 7 noiembrie 1930, se arată că organizația din Pitești a făcut legătura cu organizația comunistă și conducătorii partidului din București, iar la 15 decembrie 1930, organele locale de represiune sesizau că nu au identificat încă toți aderenții din Pitești la politica Partidului Comunist Român, deoarece aceștia nu-și manifestă ideile în public<sup>82</sup>.

<sup>76</sup> *Documente din istoria mișcării muncitorești...*, p. 627.

<sup>77</sup> Arh. C. C. al P. C. R., fond 95, dosar 1999, f. 12.

<sup>78</sup> *Istoria României în date*, Edit. Enciclopedică, București, 1971, p. 334.

<sup>79</sup> Din memoriile, în manuscris, ale militanților comuniști locali, Florea Ispas și Petre Năstăsescu.

<sup>80</sup> Arh. St. Pitești, fond Primăria orașului Pitești, dosar 16/1930; *ibidem* dosar 27/1931.

<sup>81</sup> *Ibidem*, dosar 8/1929, 128/1932 ș.a.

<sup>82</sup> Arh. C. C. al P. C. R., fond 95, dosar 1999, f. 123.

Politica financiară a guvernanților burghezo-moșierești față de salariați s-a resimțit în anii crizei cu toată puterea și în orașul Pitești, ceea ce a afectat toate categoriile de muncitori, meseriași, funcționari, precum și pe pensionari. Mari nemulțumiri s-au semnalat în rândurile textiliștilor, din cauza salariilor reduse, pe care le primeau cu întârziere de luni de zile<sup>83</sup>. Au avut loc, de asemenea, adunări de protest ale comercianților și meseriașilor din Pitești. La adunarea din aprilie 1923, aceștia cereau reducerea impozitului cu 50 la sută, precum și desființarea cifrei de afaceri la meseriași<sup>84</sup>. În ianuarie 1933 și-au manifestat nemulțumirea față de prevederile noii legi a “impozitului pe lux”, iar o delegație a prezentat memorii atât primului ministru Vaida Voievod, cât și ministrului de finanțe, prin care s-a cerut desființarea legii respective<sup>85</sup>.

Totodată, învățătorii și profesorii din oraș nu au primit salariile câteva luni, iar funcționarii de toate categoriile s-au arătat îngrijorați din cauza prevederilor legilor privind măsurile financiare și punerea în cadrul disponibil. Ziarul local “Fulgerul” semnala că pensionarii făceau pelerinaj la ușa Administrației Financiare, cerând modestul lor drept, dar mereu erau izgoniți.

În preajma grevelor de la Grivița au avut loc mai multe adunări ale muncitorilor de la C. F. R., precum și de la alte unități din Pitești, în cadrul cărora s-a dezbătut ideea aderării la mișcarea grevistă generală, îndreptată împotriva exploatării și aplicării curbilor de sacrificiu. Prin intermediul fochistului de locomotivă de la Depoul C. F. R. Pitești, Alexandru R. Gheorghe, au fost răspândite, pe ruta București – Pitești – Piatra Olt, în mai multe rânduri, manifeste preluate de la Atelierele C. F. R. din capitală. Asemenea materiale de propagandă vor fi difuzate de către muncitorul Vasile Iliina și cu prilejul zilei de 1 Mai 1933, mai ales pe traseele Pitești-Costești și Pitești – Curtea de Argeș. Totodată, muncitorii de la unitățile textile s-au aflat într-o permanentă stare de agitație.

Frământări au avut loc și în rândurile muncitorilor de la Fabrica de tăbăcărie “Titu Dumitrescu”, Fabrica de încălțăminte “C. Petrescu”<sup>86</sup>, precum și în cele ale muncitorilor brutari, care, la 27 aprilie 1932, au pregătit declanșarea unei greve, care a fost însă înăbușită de organele represive<sup>87</sup>.

În condițiile istorice ale timpului, când, pe plan european, fascismul a făcut pași importanți în sensul învrăjbirii popoarelor și pregătirilor de război, la 28 mai 1933, a avut loc la Pitești o mare demonstrație antirevizionistă, organizată din inițiativa Societății Demobilizaților “Mărăști”, în fruntea căreia se găsea colonelul Calotescu. Înfierând ascensiunea fascismului european, precum și activitatea pro fascistă a unor grupări politice din România, prin cuvintele lor, Ioan Boerescu, decorat cu ordinul “Mihai Viteazu”, institutoarea Tatiana Bobancu, în numele mamelor din Pitești, profesorul Radu Petre, directorul Școlii Normale,

<sup>83</sup> *Presa*, nr. 95 și 108/1933

<sup>84</sup> *Fulgerul*, nr. 13/1932.

<sup>85</sup> *Presa*, nr. 90-91/1933.

<sup>86</sup> Arh. C. C. al P. C. R., fond 95, dosar 1999, f. 23.

<sup>87</sup> Arh. St. Pitești, fond Prefectura jud. Argeș, dosar 38/193, nepaginat, și dosar 37/1932.

reprezentant al Ligii Culturale, filiala Argeș, și alți vorbitori, și-au expus răspicat hotărârea de a apăra independența și unitatea țării, pământul lăsat moștenire de eroii neamului<sup>88</sup>.

În octombrie 1933, s-au desfășurat la Pitești lucrările consfătuirii “Ajutorului Roșu”, la care au luat parte delegați din București, Transilvania, Banat, Dobrogea, Bucovina, Oltenia și doi reprezentanți din partea C. C. al P. C. R. Participanții au analizat succesele și limitele manifestate în activitatea organizației “Ajutorul Roșu” din diferite regiuni și au adoptat, în final, o serie de măsuri concrete<sup>89</sup>.

În perioada care a urmat crizei economice, așa cum s-a arătat în paginile anterioare, ritmul industriei locale a crescut, comparabil cu etapa anterioară, în timp ce nivelul de trai al maselor muncitoare a rămas pe mai departe scăzut, în raport cu creșterea costului vieții. Aceasta va fi, în principal, cauza nemulțumirilor și acțiunilor populare, la care s-au adăugat accentuarea procesului de limitare a drepturilor și libertăților cetățenești, tendințele de fascizare a țării și pregătirile de război.

Condițiile cele mai grele de muncă și de viață erau suportate, în primul rând, de muncitorii din unitățile industriale ale orașului. Marea lor majoritate lucrau în locuri insalubre, cu utilaje în general învechite, fără măsuri care să le asigure securitatea muncii și fără asistență medicală. Salariile destul de mici, în raport cu scumpirea nivelului de trai, neachitarea lor la timp, au provocat numeroase conflicte între muncitori și patroni. Cele mai multe au fost la Fabrica “Textila Românească”. Astfel, în ianuarie 1935, în rândurile muncitorilor de aici s-au semnalat agitații, deoarece nu primiseră salariile de patru luni<sup>90</sup>. În octombrie același an, un număr de 600 de muncitori au încetat lucrul și au cerut conducerii fabricii achitarea salariilor<sup>91</sup>. La sfârșitul lunii decembrie 1936, fabrica a fost închisă și au rămas fără lucru aproximativ 800 de muncitori, iar patronii au fugit. Ei datorau muncitorilor, pentru salariu, suma de 2.800.000 lei, impozit fiscalului 2.000.000 lei, precum și 120.000 lei bani reținuți de la salariați și neachitați Casei Asigurărilor Sociale din Pitești<sup>92</sup>.

Existență nesigură și grea au avut și alte categorii sociale. În adunările din ianuarie și mai 1935, micii comercianți și meseriași din Pitești au protestat împotriva “impozitelor excesive”<sup>93</sup>. În primăvara anului 1936, învățătorii din Pitești și județ au organizat un congres, pentru a protesta împotriva scăderii salariilor. În telegramele trimise regelui, primului-ministru, ministrului finanțelor și ministrului învățământului și cultelor, printre altele arătau: “Față de scumpirea excesivă a vieții, care crește în fiecare zi, învățătorimea nu mai poate face față nici celor mai elementare necesități ale traiului cu salariile de mizerie...”<sup>94</sup>. Tot ca urmare a nivelului de viață scăzut, mulți locuitori datorau, în anul 1936, impozite restante în valoare de 10.000.000 lei. Primarul Piteștilor califica această situație ca “penibilă”<sup>95</sup>.

Frământări au avut loc și în rândul muncitorilor de la Depoul C. F. R. Într-un raport al Poliției din Pitești se sublinia teama acesteia din cauza

<sup>88</sup> *Presa*, nr. 98, Pitești, 31 mai 1933.

<sup>89</sup> *Organizații de masă legale și ilegale...*, p. 185, 396, 406.

<sup>90</sup> *Presa*, nr. 128 din 20 ianuarie 1935.

<sup>91</sup> *Ibidem*, nr. 143 din 19 octombrie 1935.

<sup>92</sup> *Avântul Argeșului*, ediție specială din 6 ianuarie 1937, p. 1-2.

<sup>93</sup> *Presa*, nr. 128 din 20 ianuarie 1935 și nr. 136 din 12 mai 1935.

<sup>94</sup> *Ibidem*, nr. 151 din 25 martie 1936.

<sup>95</sup> Arh. St. Pitești, fond Primăria orașului Pitești, dosar 6/1936.

posibilității “izbucnirii unei mișcări puternice printre muncitori, mai ales printre cei de la C. F. R., unde se evidențiază pericolul curentului comunist care a cuprins pe muncitori”. Pentru liniștea muncitorilor se cereau: mărirea efectivului de polițiști, arme, gaze lacrimogene, înființarea lângă centrele muncitorești, mai ales la gară, a unor depozite speciale cu mijloace de reprimare<sup>96</sup>.

Începând din anul 1934, la Pitești s-a aflat sediul Frontului Plugarilor din județul Argeș, ceea ce a contribuit la întărirea alianței dintre muncitori și țărani, în zona Argeș-Mușcel.

Comuniștii din Pitești, în strânsă legătură cu alte elemente democratice și progresiste, au desfășurat o susținută activitate antifascistă, prin intermediul presei sau al unor organizații politice legale. Evidențiem, în acest sens, crearea la Pitești a Filialei “Amicii U. R. S. S. “, precum și încercarea tipăririi primului număr al publicației “Amicii U. R. S. S. “, organ de presă central al asociației. “În anul 1934, cu sprijinul comunistului Petre Năstăsescu – scria în 1971 avocatul Constantin Stănescu, unul dintre inițiatorii acestei filiale – m-am numărat printre antifasciștii piteșteni Constantin Chiriac și Theo Simionescu, printre cei care au contribuit la crearea Asociației “Amicii U. R. S. S.”, pe baza actului autentificat la 12 noiembrie 1934 la Tribunalul Argeș, precum și la stabilirea locului de tipărire a publicației cu același nume”<sup>97</sup>. S-a recurs la această alternativă, întrucât în București guvernul liberal condus de Gheorghe Tătărăscu, motivând starea de asediu, nu a dat autorizație pentru tipărirea acestei publicații. Comitetul Asociației “Amicii U. R. S. S.” a hotărât, în acest caz, să realizeze tipărirea la Pitești. Când primul număr era gata paginat, agenții ordinii publice au oprit tipărirea și au distrus zățul<sup>98</sup>.

La începutul anului 1934, s-a înființat la Pitești Comitetul Antifascist, ca secție a Comitetului Național Antifascist, în cadrul Conferinței Naționale a Comitetului, desfășurate la București în zilele de 9-10 septembrie 1934, au participat și reprezentanți ai Comitetului Antifascist de la Pitești<sup>99</sup>.

La 3 august 1935, s-a editat la Pitești “Gazeta tineretului pentru știință, artă și literatură”, din care a fost identificat un singur număr. Apărută la “Tipografia Română” a lui Ștefan Voiculescu, sub directoratul ziaristului Alex. N. Mărgeanu, gazeta, susținută de un grup de publiciști democrați argeșeni – avocații Theo Simionescu și Constantin Chiriac din Pitești, învățătorul Gheorghe Bădescu din Aref ș. a. – a luat poziție fățișă contra măsurilor ordonate de guvernanți împotriva libertăților firești ale poporului și a dat un semnal de alarmă pentru trezirea celor mulți și cinstiți de a se apăra împotriva pericolului fascizării țării<sup>100</sup>.

Din inițiativa Partidului Comunist Român, în anii 1935-1936, s-a tipărit la Pitești ziarul “Omul Liber”, publicație antifascistă, prin care s-a militat pentru crearea Frontului Popular, având ca director pe avocatul Constantin Stănescu. Primul număr are patru pagini și este datat – noiem-

<sup>96</sup> Arh. St. Pitești, fond Prefectura jud. Argeș, dosar 131/1936, f. 10.

<sup>97</sup> C. Stănescu, *Făclie luminând idealurile întregului popor, Secera și ciocanul*, nr. 5249 din 3 aprilie 1971.

<sup>98</sup> I. Eschenazi, ziarul *Amicii U. R. S. S.*, organ al Asociației *Amicii U. R. S. S.*, an I, 1934, Anale, anul V, nr. 2/1959, p. 114-121.

<sup>99</sup> *Organizații de masă legale și ilegale...*, p. 396 și 406.

<sup>100</sup> Titu Georgescu, *Nicolae Iorga împotriva hitlerismului*, Edit. Științifică, București, 1966, p. 17 și următoarele.

brie 1935. Numerele 2-6 au apărut cu intermitență – 23 noiembrie, 14 decembrie 1935, 12 ianuarie, 8 martie și 25 martie 1936. Ultimul a fost dedicat complet “Procesului antifasciștilor”<sup>101</sup>.

Către sfârșitul anului 1935, din inițiativa Partidului Comunist Român, au început și la Pitești pregătirile pentru înființarea organizației locale a "Blocului Democratic". Ca urmare, s-au stabilit legături cu militanții de seamă ai conducerii centrale, în special cu Petre Constantinescu-Iași (1892-1977), președinte al Comitetului Central al acestei organizații. Acțiunea a fost sprijinită îndeaproape de secția Pitești a Comitetului Național Antifascist, precum și de un comitet local de luptă împotriva războiului<sup>102</sup>.

În această perioadă, a activat la Pitești tânărul revoluționar comunist Nicolae Ceaușescu. “Cunosc Piteștiul din anul 1935, când am fost aici ca secretar al Uniunii Tineretului Comunist”, arăta, în cadrul mitingului de la Pitești, din iunie 1972, secretarul general al P. C. R., președintele Republicii<sup>103</sup>. La 1 ianuarie 1936, în casa muncitorului comunist Vasile Iliina din Pitești, a avut loc o adunare de partid în ilegalitate, la care tovarășul Nicolae Ceaușescu a susținut formarea secțiunii locale Pitești a Blocului Democratic<sup>104</sup>. La 2 martie 1936, la sediul din str. 1 Mai, nr. 2, a avut loc o întrunire de masă a secției locale a Blocului Democratic. Cu acest prilej, a fost prezentat un program în 14 puncte, în cadrul căruia revendicările economice, precum și cele sociale s-au împletit cu cerințele de ordin politic ca: lupta împotriva războiului, pentru pace, pentru un pact de asistență mutuală cu Uniunea Sovietică și cu celelalte țări pașnice.

Activitatea secției Pitești a Blocului Democratic a continuat până către sfârșitul anului 1936, când sediul său a fost sigilat de către organele represive ale statului, iar bunurile organizației confiscate. La activitatea Blocului Democratic au participat muncitori, meseriași, intelectuali. Activitatea secției Pitești a Blocului Democratic a reprezentat o adevărată rază de lumină, în condițiile ascensiunii pericolului fascist, o cale însemnată de sporire a influenței Partidului Comunist Român în viața social-politică locală.

La începutul lunii martie 1936, a fost creat la Pitești “Grupul avocaților democrați”, care a întreprins unele acțiuni pentru sindicalizarea avocaților, constituind totodată un sprijin direct pentru activitățile secției Pitești a Blocului Democratic.<sup>105</sup>

În anul 1936, din indicațiile Comitetului Central al P. C. R., organizația comunistă de la Pitești a realizat la Tipografia “Ștefan Voiculescu”, în 3.000 de exemplare, broșura *Procesul antifasciștilor*, folosindu-se manuscrisul lui Petre Constantinescu-Iași. După tipărire a fost expediată la București și Brașov, iar la Cluj, comunistul piteștean Petre Năstăsescu a transportat aproximativ 2.000 de exemplare.<sup>106</sup> Prin această publicație, Partidul Comunist Român a adresat chemarea de a se realiza unitatea de

<sup>101</sup> Ion Cruceană, *Presa progresistă la Pitești în perioada 1930-1940*, St. com. Pitești, 1971, p. 250 și următoarele.

<sup>102</sup> Petre Constantinescu-Iași, *Profesorii și mișcarea antifascistă din România*, în S. A. I., VIII, București, 1966, p. 9-10.

<sup>103</sup> Nicolae Ceaușescu, *Cuvântare la mitingul oamenilor muncii din Pitești*, *Scânteia*, an XII, nr. 9173 din 9 iunie 1972.

<sup>104</sup> Petre Popa, *Președintele României Socialiste, Nicolae Ceaușescu și Argeșul. Album omagial*, Pitești, 1983.

<sup>105</sup> *Omul Liber*, nr. 5 din 8 martie 1936.

<sup>106</sup> Dumitru N. Tudor, *op. cit.*, p. 47.

acțiune împotriva pericolului fascist, a șomajului și a înfometării, a îndemnat la luptă pe toți cei exploatați și asupriți.

La Pitești, au continuat să fie organizate, prin unirea forțelor democratice și progresiste, diferite manifestații antirevizioniste, pentru pace, pentru apărarea integrității, independenței și suveranității României. Ziarul "Universul", din 8 noiembrie 1936, a relatat faptul că, în urma unei asemenea manifestații, la Pitești, au fost arestate 12 persoane. Apoi, la 1 decembrie 1936, în grădina publică a orașului, a avut loc un miting, încheiat cu o demonstrație de stradă, iar după amiază s-a desfășurat festivitatea prilejuită de aniversarea unirii Transilvaniei cu Țara. Participanții au condamnat politica revizionistă și au exprimat hotărârea de apărare a patriei. "Acum, după atâtea jertfe ale strămoșilor noștri - arăta un vorbitor - credem că avem dreptul să trăim liniștiți în țara noastră. Cu jertfe de la vechii voievozi și până azi, am plătit destul de scump acest ideal. Fiecare petic de pământ e frământat cu sângele nostru. N-am jinduit bogăția nimănui. Luptele noastre au fost numai pentru apărarea patrimoniului nostru."<sup>107</sup>

În anii 1938-1940, în orașul Pitești s-a depus o muncă stăruitoare în rândurile muncitorilor și ale micilor meseriași, pentru reorganizarea activității sindicale. Au avut loc noi alegeri în cadrul sindicatelor textiliștilor, al lucrărilor din unitățile de tăbăcărie și de încălțăminte. Aceste asociații profesionale, unele din ele cu caracter de întrajutorare, au determinat scoaterea de sub influența partidelor reacționare a unor muncitori sau mici meseriași. Diferiți oameni politici români, având concepții democratice și sentimente patriotice, ca: Lucrețiu Pătrașcanu, Emil Bodnăraș, dr. Nicolae Lupu, C. Tinel Petrescu, Ștefan Voitec, Gh. Vlădescu-Răcoasa, Lothar Rădăceanu, Petru Groza, Tudor Teodorescu-Braniște și alții, au vizitat deseori orașul Pitești, luând cuvântul în cadrul mai multor întruniri și demonstrații inițiate de comuniștii din Pitești, de conducerea organizațiilor argeșene ale Partidului Radical-Țărănesc, Partidul Social-Democrat, Frontului Plugarilor sau grupărilor intelectualilor progresiști, contribuindu-se astfel la întărirea capacității de rezistență în fața tendințelor de imixiune politică din partea Germaniei, care periclita suveranitatea, independența și integritatea patriei.

Începutul celui de-al doilea război mondial a găsit organizația comunistă de la Pitești în plină activitate, acționând pentru realizarea dezideratelor noastre naționale. Pentru mai mult timp, Constantin Agiu, fruntaș al P. C. R. (1891-1961), a activat la Pitești, unde s-a sfătuit cu membrii organizației comuniste asupra situației grele în care se găsea poporul român, împins într-un război pe care nu-l dorea. S-au căutat căi și metode adecvate pentru a se lovi în mașina de război a fascismului german, discutându-se, totodată, posibilitatea formării unor grupuri de partizani în munții din Argeș și Mușcel.<sup>108</sup> Prin aceste acțiuni se urmărea contracararea intenției strategice a lui Ion Antonescu, de a transforma râul Argeș într-un eventual val succesiv de rezistență, în cadrul războiului hitlerist.

La 23 ianuarie 1940, comuniștii din Pitești au ținut, în casa conspirativă din str. Sf. Vineri, nr. 8, o importantă ședință, în cadrul căreia s-a îmbu-

<sup>107</sup> *Presa*, nr. 160/1936.

<sup>108</sup> *Din lupta antifascistă pentru independența și suveranitatea României*, Edit. Militară, București, 1971, p. 157.

nătăjit conducerea organizației. Ca secretar a fost reales Petre Năstăsescu. S-a discutat despre necesitatea extinderii activității de propagandă în rândul maselor de muncitori, pentru atragerea de noi membri și simpatizanți, în special din întreprinderile industriale.

Zilele care au urmat odiosului Dictat de la Viena s-au caracterizat și în Pitești printr-o încordată stare de spirit. Prin reforma administrativă din 14 august 1938, realizată în timpul dictaturii regale, județul Argeș făcea parte din ținutul “Bucegi”, cu sediul la Brașov. Mulți cetățeni din Pitești aveau legături tradiționale cu Transilvania, împărtășind de foarte aproape sentimentele unității lor de totdeauna. Ziarul “Presă” din Pitești a relevat atitudinea de durere pe care a încercat-o populația locală prin acest act nedrept, de știrbire a demnității naționale, pătruns în inima locuitorilor “ca un fier ars”. Dar, preciza această publicație, “de o înfrângere omenească a nației noastre nu poate fi vorba, vulturul românilor veghează”<sup>109</sup>. La Pitești, unde spiritele s-au dovedit destul de agitate, guvernul a trimis un număr de 800 de exemplare ordonanțe, prin care s-au interzis manifestațiile<sup>110</sup>. Sentimentele și atitudinea piteștenilor nu au fost zadarnice. În condițiile ieșirii României din războiul antisovietic și participării la înfrângerea Germaniei fasciste, nordul Transilvaniei se va reîntoarce la patria mamă.

Instaurarea dictaturii militaro-fasciste, la 6 septembrie 1940, și apoi împingerea țării în războiul antisovietic, la 22 iunie 1941, au avut urmări nefaste și în orașul Pitești. Ziua de muncă a fost mărită la 12-14 ore, iar în unitățile militarizate n-au existat practic reglementări ale duratei zilei de lucru sau în ceea ce privește folosirea minorilor la munci grele și istovitoare. Organele de represiune și-au dezlănțuit furia asupra comuniștilor, a altor muncitori din fabrici și ateliere, pentru a înfrânge rezistența populară antirăzboinică<sup>111</sup>. În condiții deosebit de grele, comuniștii din Pitești, prin acțiuni conspirative, desfășurate în întreprinderi și ateliere, au luptat pentru întărirea organizației lor, pentru atragerea de noi forțe cu orientare democrată în lupta contra terorii și a războiului. Cele mai multe întruniri s-au desfășurat, în această perioadă grea, în casa secretarului organizației de partid, din str. Sfânta Vineri, nr. 8. În anul 1941, Petre Năstăsescu a fost arestat, iar după 12 zile de torturi în beciurile siguranței și jandarmeriei locale, a fost internat în lagărul de la Târgu Jiu, de unde va fi eliberat, grav bolnav, în septembrie 1942. În vara anului 1943, Petre Năstăsescu și Florea Ispas vor fi din nou arestați și închiși la Craiova, Văcărești și Pitești.

În această perioadă, în Pitești au avut loc curajoase acte de sabotaj, care au adus o importantă contribuție la lupta de rezistență. Astfel, la gara Bascov-Pitești, în stivele de lemne ale arsenalului armatei, a fost provocat un mare incendiu, iar în gara Pitești, mecanicii au tamponat două trenuri militare petroliere, întârziind deplasarea carburanților pe front. În ziua de 19 aprilie 1942, tot în gara Pitești s-au sustras muniții din trenurile militare și a fost tăiat un fir telefonic de cupru, pe o porțiune de peste 250 de metri<sup>112</sup>. În fața acestor situații, s-a întărit paza gărilor

<sup>109</sup> *Presă*, nr. 225 din 12 septembrie 1940.

<sup>110</sup> Arh. St. Pitești, fond Primăria orașului Pitești, dosar 13/1940, f. 88.

<sup>111</sup> Cornel Tamaș, Emil Răcilă, *Acțiuni ale maselor muncitoare din regiunea Argeș împotriva dictaturii militaro-fasciste*, RA, VII, nr. 1/1964, p. 173 și următoarele.

<sup>112</sup> Arh. St. Pitești, fond Poliția Pitești, dosar 1/1944, f. 61.



și au fost trimise formațiuni de jandarmi, pentru a asigura securitatea liniilor telefonice și telegrafice pe rutele Pitești-Craiova, Pitești-Rm. Vâlcea, Pitești-Curtea de Argeș<sup>113</sup>.

Pe frontul războiului antisovietic, respectiv în aripa de sud a operațiunilor militare, unde se găsea angajată armata română, unitățile militare, din care au făcut parte și ostașii piteșteni, au suferit importante pierderi umane și materiale, în luptele purtate în zona orașelor: Cernăuți (6 iulie 1941), Chișinău (16 iulie 1941), Odessa (16 octombrie 1941), Sevastopol, Harkov și Stalingrad (1942), ceea ce a influențat în mod hotărâtor atitudinea celor mai diverse categorii sociale și politice din oraș, manifestată deschis, în sensul ieșirii României din război.<sup>114</sup>

În anul 1942 s-a constituit și la Pitești filiala organizației de masă “Uniunea Patrioților”, iar ca urmare, o serie de oameni politici locali cu vederi înaintate, având legături permanente cu Petre Constantinescu-Iași, C. I. Paroh, Ștefan Milcu, George Macovescu, Stanciu Stoian sau alți militanți de frunte din cadrul “Uniunii Patrioților”, și-au unit forțele și acțiunile lor cu organizațiile care vizau realizarea Frontului Patriotic Antihitlerist, ieșirea României din războiul antisovietic și întoarcerea armelor împotriva Germaniei fasciste.

Pentru a scăpa de sub supraveghere, militanți cu vederi democratice și antirăzboinice, care doreau unitatea tuturor forțelor populare din Pitești, au acționat de regulă în grupuri mici, stabilind sarcinile în raport cu evenimentele cotidiene. Asemenea întâlniri s-au desfășurat, de exemplu, în zilele de 2 și 10 mai 1942. La întâlnirile din 10 mai 1942 au fost stabilite și unele obiective ale muncii de propagandă în unitățile militare, considerându-se că izbânda va fi obținută atunci când soldații vor îndrepta armele contra Germaniei naziste. Au avut loc, de asemenea, unele întâlniri între comuniștii din Pitești și cei din Câmpulung, la 26 aprilie 1943, sub podul de peste râul Argeș, precum și la 29 iunie 1943, într-o casă conspirativă din cartierul Găvana.

În perioada înfăptuirii actului istoric de la 23 august 1944, în Pitești și în împrejurimi au acționat unele unități militare, ajutate de forțe populare, care au contribuit la dezarmarea și la capăturarea forțelor inamice aflate în această zonă, sau în retragere, acțiune ce s-a înscris în efortul general al armatei române, al întregului popor, pentru eliberarea țării și înfrângerea Germaniei fasciste.<sup>115</sup> De remarcat faptul că, în Directiva operativă a Marelui Stat Major, din 23 august 1944, s-au stabilit misiunile de luptă ale Corpului I Armată, care prevedeau includerea Piteștilor, a întregii zone de vest a Munteniei, în planul de eliberare a teritoriului, prin lichidarea oricărei rezistențe a trupelor germane și împiedicarea retragerii acestora prin trecătorile Carpaților<sup>116</sup>.

<sup>113</sup> 23 August 1944. *Documente, 1939-1943*, I, Edit. Științifică și Enciclopedică, București, 1984, p. 389 (doc. 291).

<sup>114</sup> Vezi pe larg: Ilie Ceaușescu, *Atitudinea și activitatea Marelui Stat Major român în perioada septembrie 1940-23 august 1944 ostile politicii duse de Germania hitleristă în România, pentru contracararea unor măsuri antipopuliste ale dictaturii antonesciene, în “File din istoria militară a poporului român. Studii*, Edit. Militară, București, nr. 5-6/1979, p. 212-213

<sup>115</sup> Ilie Ceaușescu, Florin Constantinescu, Mihai E. Ionescu, *200 de zile mai devreme. Rolul României în scurtarea celui de al II-lea război mondial*, Edit. Științifică și Enciclopedică, București, 1985, p. 96-97.

<sup>116</sup> 23 august 1944. *Documente, 1944*, II, Edit. Științifică și Enciclopedică, București, 1984, p. 409-411 (doc. 670).

Prin activitatea lor permanentă și susținută, maselor populare din Pitești, organizația comunistă, celelalte forțe politice progresiste și democratice au adus, în perioada 1918-1944, o contribuție însemnată la lupta poporului român împotriva exploatării și asupririi, pentru eliberarea socială și națională. Evenimentele din august 1944 au fost întâmpinate de piteșteni cu bucurie și ardoarea de a contribui, alături de întregul popor, la îndeplinirea programului Frontului Național Democratic de transformare structurală a României, de consolidare a independenței și suveranității noastre naționale.

### **Activități din domeniile învățământului, științei, artei și culturii în Pitești, între 1918 – 1944**

În perioada interbelică, viața spirituală a municipiului Pitești a cunoscut un important reviriment, impunându-se într-o mai mare măsură pe plan național și internațional.

În mod deosebit s-a extins activitatea din domeniul învățământului, au apărut o serie de noi elemente în știință și tehnică, a crescut rolul creației artistice în viața națională, iar un important număr de piteșteni au participat activ la diversificarea formelor de exprimare a culturii, dedicate diferitelor categorii sociale.

În timpul primului război mondial, procesul de învățământ în orașul Pitești a avut foarte mult de suferit, așa cum s-a întâmplat de altfel și cu alte sectoare ale vieții sociale. O serie de profesori au fost chemați sub arme și, în același timp, o parte dintre localurile școlilor au fost folosite pentru nevoile armatei. În timpul ocupației, unele dintre localurile școlilor au fost transformate în cazărmi sau depozite, așa încât, după terminarea războiului, a fost nevoie nu numai de foarte multă muncă, dar și de foarte mult entuziasm pentru repararea distrugerilor pe care le suferise orașul.

Dezvoltarea învățământului piteștean în perioada dintre cele două războaie mondiale se caracterizează prin diversificarea sa, prin prelungirea duratei de școlarizare, prin creșterea efectivului de elevi și a numărului de cadre didactice, prin îmbunătățirea bazei materiale a școlilor existente și prin construirea de noi localuri de școală. O serie de măsuri luate la nivelul întregii țări, ca perfecționarea programelor școlare, crearea comitetelor școlare, noile legi școlare etc. se răsfrâng favorabil și asupra organizării, conținutului și funcționării învățământului din Pitești.

**Învățământul primar** este reprezentat, ca și mai înainte, prin șase școli: trei de băieți și trei de fete. Localuri proprii nu aveau însă decât patru școli (nr.1 și 2 de băieți și nr.1 și 2 de fete). Creșterea populației școlare și situarea celor șase școli în centrul orașului au impus înființarea școlii mixte nr.4, în cartierul Gării. În ziua de 20 octombrie 1933, a avut loc “solemnitatea punerii pietrei fundamentale a noii școli primare, în prezența ministrului Instrucțiunii Publice, Petre Andrei”<sup>117</sup>. Această școală a funcționat în localul propriu din toamna anului 1935 și până în anii noștri, când sistematizarea cartierului a impus demolarea clădirii și ridicarea actualei Școli nr. 8.

<sup>117</sup> *Presa*, an. V, a II-a, nr.106 din 22 oct. 1933

În acest cadru s-a desfășurat și dezvoltat învățământul primar până în anii de după cel de-al doilea război mondial. Învățământul preșcolar era format din două grădinițe de copii, patronate de Societățile *Îndrumarea* și *Frăția*.

**Învățământul secundar** cunoaște o dezvoltare mai mare decât în etapa anterioară. Astfel, Liceul teoretic de băieți *I.C. Brătianu* continuă să fie cea mai importantă școală din Pitești. Procesul instructiv-educativ are loc pe baza prevederilor Legii din 1898. În anul 1928, s-a adoptat o nouă lege pentru învățământul secundar, potrivit căreia liceul va avea o durată de șapte ani. Nedând rezultatele scontate, în anul școlar 1935-1936 se revine la ciclul de opt ani. Ultimele două clase ale cursului superior erau organizate pe secții, modernă și reală. În anii 1924-1925, s-a construit internatul liceului, în partea de vest a clădirii, spre turnul pompierilor.

În această perioadă, liceul piteștean s-a bucurat, ca și în anii dinaintea războiului, de prezența în corpul profesoral a unor personalități afirmate pe plan național sau în curs de afirmare. Profesorii Virgil Lupescu și Mihail Mihăileanu, care au predat, de la începutul secolului și până aproape de cel de-al II-lea război mondial, istoria și respectiv limba latină, s-au remarcat prin numărul mare de lucrări publicate, unele premiate, care au cunoscut o largă circulație la vremea lor. O altă figură a învățământului piteștean al acestui timp este și profesorul Nicolae Brânzeu, cel care a predat până în anul 1930, timp de 33 de ani, latina și germana. Imediat după război, aici a fost profesor de limba germană Ioan D. Țicăloiu, fost elev al liceului, cunoscutul fonetist de mai târziu, care studiasse la București și Berlin și care, în 1924, își va susține doctoratul la Universitatea din Hamburg. Între 1921 și 1924, tot aici a predat istoria Constantin Marinescu, doctor al Universității din București, specializat în istorie universală la Sorbona; el va deveni profesor universitar la Cluj și membru al Academiei Române. Între 1931 și 1952, Profesorul Haralambie Ciocan a deținut catedra de fizică și chimie și, în același timp, a publicat o serie de lucrări care s-au bucurat de aprecieri. În intervalul 1933-1939, titularul catedrei de limba română va fi Nicolae Iordache, cunoscutul istoric literar și universitar de mai târziu, Vladimir Streinu. Dintre profesorii care au predat aici și care vor trece în învățământul universitar, mai semnalăm nume ca: Alexandru Burcescu, Constantin Rabega, Constantin Drăgulescu, Gheorghe Aman, Emil Morțun. În afara acestora și a celor despre care am mai vorbit, liceul a avut și alți profesori străluciți, despre care vorbește monografia sa, precum și o serie de alte lucrări. În această perioadă, au absolvit cursurile Liceului *I.C. Brătianu* din Pitești o serie de elevi eminenți care, în anii următori, își vor înscrie, prin activitatea lor, numele în cultura românească.<sup>118</sup>

În septembrie 1921, s-a înființat Școala secundară de fete gradul II.<sup>119</sup> Lipsa acestei școli era de mult simțită în orașul Pitești, pentru eleve neexistând un liceu, ci numai școli particulare. La început, școala a fost extrabugetară. În anul școlar 1924-1925, a trecut însă în întregime în bugetul statului. A funcționat în clădiri închiriate sau ale unor școli primare până în 1928, când s-a dat în folosință localul propriu, început în 1926. În anii următori s-au adăugat o nouă aripă și internatul. Toate acestea s-au con-

<sup>118</sup> Nicolae Vlad, Tudor Popescu, *op.cit.*, p.102-108; Marin Manu Bădescu, *op.cit.*; prof. Stelian Rădulescu, *op.cit.*

<sup>119</sup> Cecilia Petrescu, Emil Răcilă, *Monografia Liceului de fete "Zinca Golescu"*, Pitești, 1971, p.20.

struit în cea mai mare parte din donația Sevastiței Vasilescu. În anul 1928, școala se transformă în liceu unitar de 7 clase, funcționând din 1935 cu 8 clase.

În toamna anului 1919, s-au înființat în Pitești două școli normale, una de învățători și alta de învățătoare. Faptul se încadra în avântul general al învățământului normal din anii de după război, motivat de lipsa de cadre didactice, simțită atât la orașe, cât mai ales la sate. Școala normală de învățători a funcționat inițial în case închiriate, iar în 1920 s-a mutat în cazărmile Regimentului 27 Infanterie Radu Negru<sup>120</sup>. În 1922, școala era împroprietărită cu 25 ha. teren în partea de sud a orașului, unde se va construi un local propriu (în care a funcționat în anii noștri Facultatea de Învățământ Pedagogic). Noua clădire a fost dată în folosință în anul școlar 1931-1932. În 1933, școala a fost desființată.

Școala normală de fete a funcționat în localul Școlii primare de fete nr. 1 *Nicolopolu*. În anul 1930, școala s-a desființat, iar elevele au fost transferate la Școala Normală din Turnu Măgurele.<sup>121</sup> În localul Școlii normale de băieți, desființată în 1933, s-a mutat Școala normală de fete de la Câmpulung Mușcel. La începutul anului școlar 1941-1942, localul este ocupat aproape în întregime de către Spitalul nr. 116 al Crucii Roșii. Aceste școli au avut un mare rol în completarea necesarului de învățători, atât în Pitești și județul Argeș, cât și în județele limitrofe. Învățământul profesional continuă prin școlile înființate înainte de primul război mondial, la care se adaugă și altele. În 1927 se înființează Școala superioară de comerț. Tot în acest an, Camera de Comerț a construit un local pe bulevard, în care s-au mutat atât Școala Superioară de Comerț, cât și Școala Inferioară de Comerț, care funcționa înaintea războiului. În 1930, cele două școli se unifică, noua instituție numindu-se *Școala comercială tip E. Pitești*. Prin legea din 1936, ea se transformă în *Liceul comercial* cu 8 clase.<sup>122</sup>

Școala elementară de meserii își continuă activitatea cu cele trei secții: tâmplărie, tinichigerie și lăcătușerie-fierărie. În anul 1925 începe construirea unui local propriu pe strada Brătianu, azi 1 Mai, dar construcția înaintază încet (după 12 ani se terminase doar parterul). În 1936, această școală se va transforma în "Liceul Industrial",<sup>123</sup> existent și astăzi.

Școala profesională de fete *Teiuleanu* și-a redeschis porțile în toamna lui 1918, în localul său, care în scurtă vreme a devenit neîncăpător. În vara anului 1937, începe construirea unei clădiri proprii, pe strada Teiuleanu, care va fi gata în anii următori. În 1936, școala se transformă în *Liceul industrial de fete* cu 8 clase, funcționând astfel până în 1948.<sup>124</sup>

În 1920 s-a înființat și *Școala de ucenici*. Cursurile acesteia s-au ținut în localul Școlii primare de băieți nr. 1, fiind frecventate de către ucenicii din comerț și industrie, care nu împliniseră vârsta de 18 ani.<sup>125</sup>

Din 1929, se creează un comitet al căminului de ucenici de la Pitești, cu sarcina de a construi un local de școală pentru aceștia. Construcția clă-

<sup>120</sup> I. Dinu, *Monografia Școlii normale și a Liceului "Alexandru Odibescu"*, Pitești, 1969.

<sup>121</sup> *Ibidem*, p.75

<sup>122</sup> Arh. St. Pitești, fond Liceul comercial Pitești, 427/1919, 22/1927, 428/1923-1930.

<sup>123</sup> Filip B. Stănescu, *Monografia Liceului industrial "Textila" din municipiul Pitești*, Pitești, 1982, p. 15 și urm.

<sup>124</sup> Arh. St. Pitești, Școala profesională de fete, dosar 345/1933-1938.

<sup>125</sup> *Ibidem*, fond Primăria orașului Pitești, dosar 14/1929, f. 77.

dirii a început tocmai în octombrie 1938, pe strada Mircea Vodă, unde s-a realizat un edificiu important care există și astăzi.

Pe lângă școlile publice secundare au funcționat și în această perioadă școli particulare. Semnalăm Institutele *Apostolescu, Lăzărescu, Elena Batist și Tomescu*.

În anul 1938, ca urmare a dezvoltării generale a țării, în Pitești erau 27 de unități școlare și preșcolare, cu un număr de 5.305 elevi și cu 434 de cadre didactice.

Ca urmare firească a dezvoltării învățământului, între cele două războaie mondiale numărul știutorilor de carte din rândul populației a crescut, fapt care se va răsfrânge în mod corespunzător asupra întregii sale vieți spirituale.

La jumătatea acestei perioade, în 1930, în Pitești erau 13.172 știutori de carte, dintr-un număr de 17.139 de locuitori de la șapte ani în sus. Pe categorii, știutorii de carte se împărțeau astfel: 272 cu instrucțiune extrașcolară, 8.117 cu instrucțiune primară, 2.390 cu instrucțiune secundară, 1.759 cu instrucțiune profesională, 413 cu instrucțiune universitară, 218 cu alte școli superioare<sup>126</sup>.

În aceeași perioadă, în Pitești și-au desfășurat activitatea o serie de personalități, devenite cunoscute în țară, prin creațiile lor în domeniile tehnicii, științei sau literaturii.

Una dintre aceste personalități a fost profesorul Remus Macarie care, între anii 1910 și 1925, a predat științele naturale la liceul din oraș. Remus Macarie este cunoscut însă ca lutier, fiind realizatorul unora dintre cele mai strălucite viori de construcție românească. Inițiindu-se în construcția viorii în Italia, într-un orașel de lângă Cremona, și apoi la München, perseverează în atelierul său, instalat la mansarda liceului din Pitești. A realizat o serie de viori după modelul *Stradivari*, de o execuție impecabilă și cu sonoritate bogată. George Enescu a concertat cu o vioară *Macarie* atât în țară, cât și peste hotare. Această vioară se află astăzi în Muzeul Enescu din Dorohoi. Remus Macarie a fost profesorul altor doi străluciți lutieri români, Dimitrie Știrbulescu și Mihail Rădulescu. A construit 76 de viori, 4 viole și 4 violoncele<sup>127</sup>. Toate instrumentele *Macarie*, care se mai află astăzi în țară, sunt în evidențele Patrimoniului Cultural Național.

După încetarea sa din viață, în anul 1925, o serie de consemnări tehnice, rețete de lacuri și o parte dintre scule au ajuns, prin intermediul farmacistului piteștean N. N. Bobancu (violonist care a cântat aproape 60 de ani cu o vioară *Macarie*), la lutierul argeșean din Brădet, Ion Sava Ivașcu, care a construit la rândul lui o serie de viori valoroase, folosite azi în instituții muzicale. Tehnica construcției viorii *Macarie* este astăzi dusă mai departe în Pitești de lutierul Valeriu Ivașcu, fiul lui Ion Sava Ivașcu.

Printre profesorii care au predat fizica la liceul din Pitești, după primul război mondial, a fost și Haralambie Ciocan, absolvent al Universității din București. După anul 1930, profesorul H.Ciocan a publicat o serie de lucrări care au atras atenția asupra sa. În anul 1933, i-au apărut, la Pitești, *Ipoteza cosmogonică*, iar în 1934 – *Etudes electrique cosmogonique*<sup>128</sup>.

<sup>126</sup> *Recensământul general al populației României din 29 decembrie 1930*, III, București, 1938, p. 18.

<sup>127</sup> Zoltan Hegyesi, *Vioara și constructorii ei*, Edit. Muzicală, București, 1962, p. 261-269.

<sup>128</sup> *Imprimeria Artistica P. Mitu*, Pitești, Roumanie, 1934.

Dintr-o însemnare a autorului, făcută pe un exemplar ce se află în colecțiile Bibliotecii Județene Argeș, aflăm că această din urmă lucrare a sa, tipărită în limba franceză în numai 300 de exemplare, a fost apreciată de câțiva savanți cu renume mondial, cum au fost: Victor Grignard (premiul Nobel – chimie, 1912), Charles Guillaume (Premiul Nobel – fizică, 1920), Georges Claude (membru al Institutului Franței) etc. Acumulatorul cu gaz, de care se ocupă profesorul H. Ciocan în lucrarea sa, a cunoscut o largă aplicație în diferite sectoare ale tehnicii.

Profesorul Virgil Lupescu, despre care am mai amintit, va publica la Pitești, în anul 1925, *Istoria patriei*, manual pentru clasa a VIII-a secundară, iar în anul 1926 – *Manual de antichități publice romane*, lucrări care fac atât dovada pregătirii temeinice, cât și a orientării științifice a autorului lor.

În 1929, profesorul Vasile Christescu, doctor în litere, scoate de sub tipar un foarte interesant studiu, intitulat *Viața economică a Daciei romane. Contribuții la o reconstituire istorică...* În tipografia aceluiași P.Mitu din Pitești, va apărea în 1935 lucrarea medicului Vasile Tițescu, intitulată *Considerații radiologice și sociale asupra pulmonilor la 20.000 de bolnavi văzuți pe ecranul radiologic*.

După anul 1930, profesorul Ion Gr. Rădulescu de la Liceul Comercial a întreprins o atentă cercetare a trecutului economic al orașului, publicând, în 1938, valoroasa lucrare *Comerțul și industria în trecutul orașului Pitești*. Fiind singurul studiu care se ocupă de organizarea și activitatea breslelor din Piteștii secolului al XIX-lea, cartea lui I. Gr. Rădulescu devine indispensabilă cercetătorului de astăzi al istoriei orașului.

Absolvent al liceului din Pitești, în anul 1920, după terminarea Facultății de Litere și Filozofie din București, profesorul Nicolae Iordache își va completa studiile la universitățile din Paris și Nancy, devenind doctor în litere la Universitatea din Iași, în 1947. La venirea sa în Pitești, în 1933, era deja un nume cunoscut, prin colaborări prețioase la o serie de reviste de prestigiu, cum au fost *Sburătorul Convorbiri literare*, *Contimporanul*, *Cetatea literară*, *Cugetul românesc*, *Kalende*, a cărei redacție a fost, în prima etapă, la Pitești. Din conducerea revistei *Kalende* au făcut parte, alături de Nicolae Iordache, Pompiliu Constantinescu, Șerban Cioculescu și Tudor Șoimar. În timpul șederii sale la Pitești, pe lângă activitatea de la catedră, pe care a desfășurat-o la un înalt nivel, a continuat să scrie și să publice. De remarcat că, în această perioadă, a colaborat la o serie de reviste cu orientare democratică, printre care amintim *Adevărul literar și artistic*. Este perioada care îi va aduce consacrarea. Va rămâne cunoscut în cultura românească sub pseudonimul Vladimir Streinu. În timpul celor șase ani, cât și-a desfășurat activitatea la Pitești, prezența sa a constituit un stimulent pentru o serie de talente, aproximativ din aceeași generație.

În 1933, profesorul Dimitrie Al. Nanu a publicat o culegere de folclor, *Poezia militară și a Crăciunului pe Valea Argeșului*, iar în 1934 a tipărit comedia în două tablouri *Plecarea recruților*, pentru care a primit premiul *C. Rădulescu-Codin* al Academiei Române<sup>129</sup>. În 1937 a editat volumul de schițe și povestiri *Pe șoseaua Mălurenilor*. Preocupările din anii următori l-au consacrat pe profesorul D. Al. Nanu ca un bun cunoscător al folclorului argeșean.

<sup>129</sup> Iordan Datcu, S.C.Stroescu, *Dicționarul folcloriștilor*, Edit. Științifică și Enciclopedică, București, 1979, p. 299.

În 1934, Mihail Ilovici a publicat la Pitești *Negativismul tinerei generații*, iar în 1939 – *Monografia critică Claudia Millian*. Mihail Ilovici se va bucura încă din această perioadă de aprecierile lui Vladimir Streinu și ale lui Șerban Cioculescu.

Deși nu au locuit în Pitești, în anii dintre cele două războaie mondiale, s-au aflat adesea în orașul lor natal doi scriitori consacrați, Tudor Teodorescu-Braniște și Constantin Kirițescu.

În această vreme, însă, au locuit și au scris mult în imediata apropiere a Piteștilor, Liviu Rebreanu la Valea Mare și Mihail Sorbul la Valea Mărului. Căsătoriți cu două piteștence, surorile Rădulescu, Fani și Maria, cei doi scriitori au avut în deceniul al patrulea al secolului nostru relații multiple în Pitești, devenind, pe cât de obișnuiți, pe atât de respectați. Activitatea economică a orașului, pe de o parte, pe de altă parte viața culturală tot mai intensă au făcut să crească numărul **tipografiilor** și să se mărească și capacitatea de producție a unora dintre cele existente.

Cea mai bine utilată dintre tipografiile dinaintea primului război mondial – *Mihai Lazăr-Fiu* – a fost cumpărată, în anul 1919, de inginerul Dimitrie Dima și se va numi de la această dată *Liga Poporului*. Condușă de tipograful Ion Iotta, acesta va deveni proprietarul ei din anul 1924. Aici s-au tipărit cele două anuare ale orașului Pitești și județului Argeș, primul în 1925 (118 p.) și cel de-al doilea, sub semnătura gazetarului Vlad Furtună, în anul 1936 (160 p.). Ambele tipărituri sunt lucrări de referință, care furnizează un număr apreciabil de informații pentru această perioadă.

După primul război mondial însă, în fruntea tipografiilor din Pitești se va situa tipografia *Artistica* a lui Petrache C. Mitu<sup>130</sup>, care, cu o capacitate mai mare de producție, a tipărit mult și a calificat un număr însemnat de muncitori, care au lucrat și la alte tipografii din oraș. Din cele peste 200 de titluri care s-au tipărit în Pitești în perioada interbelică, mai mult de jumătate au fost scoase de tipografia *Artistica* P. Mitu<sup>131</sup>.

În Tipografia *Română* Ștefan Voiculescu, s-a tipărit, în anul 1936, *Procesul mișcării antifasciste din România*.

În afara celor amintite, au mai funcționat în această perioadă Tipografia *Modernă* a lui Traian Novacovici și Tipografia *Progresul*, fostă *Haralambie Rădulescu*. Actul naționalizării din anul 1948 găsește în Pitești un număr de cinci tipografii<sup>132</sup>.

În acești ani, tipografiile din Pitești, pe lângă imprimate de tot felul, unele produse de papetărie și cărți, au scos și o serie întregă de ziare și reviste, cele mai multe însă cu o scurtă apariție. În anul 1925, apăreau șase publicații periodice: *Buletinul Camerei de Comerț și Industrie* (care a continuat, cu unele întreruperi, încă din 1894), *Glasul Argeșului*, *Îndrumarea*, *Monitorul județului Argeș*, *Secera* și *Sentinela Argeșului*.<sup>133</sup> Și în această perioadă, în coloanele ziarelor care apar în Pitești este vizibilă amprenta diferitelor interese particulare sau de grup: reclame comerciale, propagandă electorală etc.

Între anii 1928 și 1946, a apărut ziarul *Presa*. În prima parte a existenței sale, ziarul a fost condus de harnicul și talentatul gazetar piteș-

<sup>130</sup> Augustin Z. N. Pop, *op. cit.*

<sup>131</sup> N. Răzescu, *600 cărți argeșene*, Pitești, 1980, 1-17.

<sup>132</sup> Augustin Z. N. Pop, *op. cit.*, p. 36.

<sup>133</sup> *Anuarul Socec al României mari, 1925-1926*, București, IV, *Provinciile vechiului regat*, p. 6.

tean Vlad Furtună. Acest ziar a furnizat foarte multe informații locale și este azi indispensabil cercetătorului acestei perioade. De asemenea, în coloanele sale au fost aduse la lumină o serie de încercări literare, ce dovedesc existența unor preocupări în acest domeniu.

Stimulați de succesele pe care le avea Compania Grigoriu cu **spectacolele de operetă** la Pitești – din care nu lipsea Nicolae Leonard – câțiva entuziaști, în frunte cu actorul Panait Constantinescu și profesorul de muzică Teodor Săvulescu, au pregătit, în jurul anului 1910, și au dat spectacole cu opereta *Crai nou*, de Ciprian Porumbescu (în cor și orchestră au cântat și unii dintre membrii Societății *Liedertafel*, despre care am vorbit).

În anii războiului, chiar în timpul ocupației, din inițiativa căpitanului Iov și a fiicei sale, s-a pregătit și s-a jucat opereta *Mam'zelle Nitouche*. Alături de instrumentele de coarde asigurate de piteșteni, cei mai mulți liceeni, au cântat și alăturile necesare, date de garnizoana austriacă. Spectacolul s-a bucurat de mult succes și a fost aplaudat mai ales de ofițerii austrieci, care n-au lipsit de la nici o reprezentație. Același colectiv a pregătit însă și opereta *Crai nou*. Printre cei care aplaudau frenetic la premieră se aflau și ofițerii austrieci, care și-au dat seama de-abia după spectacol că totul se transformase într-o manifestație de patriotism românesc.

După război, spectacolele cu opereta *Mam'zelle Nitouche* sunt reluate, de data aceasta cu largul concurs al lui Iordache Matache, cel ce a dirijat și a adus și alăturile necesare din fanfara sa de la Regimentul 4 Argeș, care se întorsese de pe front. În 1927, opereta lui Ciprian Porumbescu este din nou pusă în scenă, acum însă de către *Cercul studențesc argeșean*. Pregătirea muzicală i-a revenit lui Nicolae N. Brânzeu, la data aceea student la Conservatorul din București. Un an mai târziu, tot Nicu Brânzeu pregătește *La șezătoare*, de Tiberiu Brediceanu. Creație lirică de inspirație folclorică, lucrarea lui Brediceanu s-a bucurat de mare succes.

Desele popasuri în Pitești ale revistei lui Constantin Tănase (uneori numărând 70 de persoane), au stimulat inițiativa organizării unor reviste locale. Primul spectacol local de revistă, *Vremuri grele*, după un libret de I. Al. Glonțescu, s-a jucat în 1925. Dirijat de N. N. Brânzeu, cu aranjamentele muzicale ale farmacistului N. N. Bobancu și ale medicului Anghel Păunescu, spectacolul s-a bucurat chiar de elogiile lui Constantin Tănase. Peste doi ani, avea să fie montată o altă revistă locală, *S-a făcut*, pe libretul aceluiași I. Al. Glonțescu. *Presa*, din ianuarie 1927, *Cronica Argeșului* și *Tribuna comerțului* se ocupă pe larg de spectacolul care a fost “ovaționat”, dar care, în același timp, “a stârnit multe nemulțumiri”.

Între anii 1933 și 1936, în Pitești a fost prezentată o nouă revistă, *Gara film*, pe libretul lui Gheorghe Florescu, impiecat de mișcare, cu aranjamentele muzicale ale lui Anghel Florescu. De data aceasta, revista s-a organizat în cadrul Asociației *Radu Negru* a C.F.R.-ului Pitești. Cu acest spectacol s-a făcut un turneu în țară, la Turnu Măgurele, Craiova, Turnu Severin, Sibiu, Cluj, Oradea, care s-a încheiat cu două spectacole în București, în sala *Marna* și respectiv în grădina Atelierelor Grivița.

Dar, dacă opereta și revista au fost punctate în această perioadă de câteva apariții pline de succes și de altele mai puțin izbutite, **muzica instrumentală cultă** s-a bucurat în Pitești dintre cele două războaie mondiale de o prezență statornică și de o ținută elevată.



Cvartetul de coarde, înființat în 1913, îl va pierde pe Remus Macarie în anul 1925 (Stănescu Delar căzuse pe front). Din această formație, condusă cu competență profesională de profesorul C. Albu, care a cântat tot timpul la violoncel, au mai făcut parte N. N. Bobancu și A. Păunescu, Traian Serafim și Al. Petrescu sau Tănase Ștefănescu. După 1930, se vor da nenumărate concerte în formulă de cvintet, cu un repertoriu de ținută. Atât cvartetul, cât și cvintetul au cântat în toți acești ani și în cei care vor urma numai cu instrumentele *Macarie*.

În anii 1934 și 1935, iubitorii de muzică din Pitești vor asista la o serie de concerte ale sextetului de coarde, în care cânta acum și N. N. Brânzeu. În 1934, N. N. Brânzeu terminase *Schola cantorum* de la Paris și, în același an, câștigase premiul al II-lea la concursul pentru compoziție *George Enescu*, premiul I fiind obținut de Dinu Lipatti.



Sextetul instrumental al orașului Pitești, constituit în anul 1936

În formulă de cvartet, cvintet, sextet sau orchestră de cameră, formația piteșteană a abordat, de-a lungul acestor ani, creații ale unor compozitori ca: Haydn, Mozart, Beethoven, Mendelsohn-Bartholdy, Bach, Handel, Schubert, Schumann, Cherubini, Dvorjac. Cu tot atâta grijă și rafinament au fost alese piesele din creația românească ce au figurat în repertoriu.

În 1935-1936, tânărul și entuziastul compozitor și pianist N. N. Brânzeu, cu ajutorul coriștilor și instrumentiștilor din oraș și al câtorva prieteni din București, a pregătit și prezentat *Missa încoronării* de Mozart și *Missa în do major* de Beethoven.

După primul război mondial, George Enescu a concertat de mai multe ori în Pitești. La 20 februarie 1923, un grup de iubitori de muzică

și devotați ai marelui muzician i-au trimis lui George Enescu o scrisoare, din care cităm ultimele două fraze: ...*Pentru arta Voastră neîntrecută și pentru patriotismul Vostru luminos și cald, îngăduiți-ne, scumpe maestre, să vă așezăm în sufletele noastre, alături de marii români Eminescu și Grigorescu. Cu Eminescu în poezie, Grigorescu în arta plastică și cu Voi în arta muzicii, avem o trinitate sfântă artistică, cu care s-ar putea mândri orice popor din lume de bătrână civilizație. Iubitorii de muzică din Pitești.* Originalul scrisorii se află expus în Muzeul Muzicii din București.

Până în anii socialismului, peisajul muzical al Piteștilor va fi în permanență completat de coruri bine instruite și închegate, care au abordat și prezentat publicului mai ales creații din repertoriul național, din care nu lipseau Dumitru Kiriac, Ion Vidu, Gheorghe Dima, Augustin Bena, Ionel Brătianu, Gheorghe Cucu, Ștefan Popescu, Gavriil Muzicescu și alții.

Dintre dirijorii care s-au remarcat în această perioadă trebuie subliniat încă o dată numele aceluiași neobosit Constantin Albu.<sup>134</sup>

După primul război mondial, nevoia de carte se făcea tot mai simțită. Librăriile orașului erau modest aprovizionate, pentru că producția editorială a țării nu putea satisface toate cerințele. Iubitorii de carte și cei care erau obligați să apeleze la paginile ei încep din nou să caute **biblioteca publică.**

Întorcându-se în localul propriu după încetarea războiului, liceul și-a reorganizat biblioteca școlară la un loc cu cea a comunei, înființată prin donația Ștefu. În felul acesta, circulația cărții către cititorii din oraș se îngreuiază. Problema se rezolvă prin înființarea *Ateneului popular Gheorghe Ionescu-Gion*, în anul 1929, care funcționează încă de la început ca bibliotecă publică, în cadrul căreia energia și priceperea institutoarei Tatiana Bobancu au fost simțite timp de aproape 20 de ani de toți cei care au frecventat biblioteca. Biblioteca *Ateneul Gion* și-a început activitatea cu o mică parte din cărțile pe care le avea biblioteca din comună, în anul 1929, celelalte rămânând în continuare la liceu. Întregul fond de carte cu care a ajuns biblioteca Ateneului până în anii noștri se află azi în colecțiile Bibliotecii Județene Argeș. Printre acestea, doar câteva zeci de volume sunt din donația istoricului Gh. Ionescu-Gion. Ateneul Gh. Ionescu-Gion, care a funcționat până în anul 1948 cu bibliotecă și muzeu, a desfășurat o intensă activitate pe linia propagării cunoștințelor prin intermediul conferințelor, șezătorilor culturale, audițiilor colective la radio etc. La invitația președintelui Ateneului, Tatiana Bobancu, în Pitești au conferențiat personalități de seamă ale culturii românești ca: Nicolae Iorga, Gala Galaction, Liviu Rebreanu, G. Bogdan-Duică, G. G. Antonescu, Mihail Sorbul, Mihail Lungianu și alții. Tatiana Bobancu se numără printre intelectualii patrioți care au desfășurat o prodigioasă activitate în perioada interbelică.<sup>135</sup>

Către sfârșitul perioadei de care ne ocupăm, în Pitești au fost organizate mai multe cămine culturale. Așa cum se preciza în raportul prezentat la Congresul căminelor culturale de la Craiova, desfășurat la 1 octombrie 1943, în județul Argeș erau organizate, depășindu-se greutățile războiului, 112 cămine culturale urbane și rurale, dintre care 82 ființau încă din 1939.

<sup>134</sup> Silvestru D. Voinescu, *op. cit.*, p. 62-75

<sup>135</sup> Silvestru D. Voinescu, *Argeșeni în spiritualitatea românească*, Pitești, 1980, p. 6-9

În domeniul **artelor plastice**, în perioada la care ne referim, Piteștii au trei reprezentanți de primă mărime printre valorile naționale. Astfel, Costin Petrescu pictează în acești ani *Catedrala încoronării* de la Alba Iulia și *Marea Frescă* de la Ateneul Român, care este și capodopera acestui mare maestru al picturii murale. Poate nu este lipsit de interes să observăm că, pe fresca din sala Ateneului, după secvanța migrației popoarelor, țăranii din scena reluării muncii pașnice sunt îmbrăcați în costume specifice zonei Argeșului. Printre lucrările de șevalet ale lui Costin Petrescu se află și tabloul intitulat *Eroul sergent instructor Tilică Alexandru din Regimentul 4 Argeș*.

Rudolf Schweitzer-Cumpăna lucrează și expune mult în această perioadă, când se afirmă definitiv ca un artist cu o manieră proprie. Apreciat în țară și în străinătate, el rămâne cu sufletul în orașul natal, căruia îi va dona o mare parte din creația sa.

Celor doi pictori de mai sus li se adaugă mai tânărul Dan Băjenaru, născut în Pitești în 1900. După studii de specialitate la București, în anii 1926-1927 se specializează la Paris, unde expune și se afirmă ca un talent viguros. Începând din 1928 și până în 1946, participă la toate Saloanele oficiale de desen și gravură, timp în care deschide o serie întregă de expoziții personale în săli de prestigiu sau participă la expoziții colective în țară și în străinătate, obținând numeroase premii. S-a bucurat de aprecieri ale unora dintre cei mai avizați critici de artă. În domeniul picturii bisericești, în această perioadă se remarcă alți doi fii ai orașului, frații Dumitru și Gheorghe Belizarie. Dumitru Belizarie, cu studii în Italia, Ierusalim și la Muntele Athos, a fost unul dintre marii cunoscători ai picturii bizantine. A pictat câteva catedrale mari din țară și a făcut numeroase restaurări. Lui Gheorghe Belizarie i se datorează lucrările din Pitești – Biserica *Maica Precista* și *Buna Vestire- Greci* – și o serie de lucrări în împrejurimi, ca și monumentala Catedrală din Turda, lucrare care a însemnat cea mai valoroasă creație a sa. Spre deosebire de fratele său, Dumitru, Gheorghe Belizarie a pictat numai în ulei.

În domeniul sculpturii, trebuie să semnalăm monumentele care s-au ridicat în Cimitirul Eroilor, inaugurat în 1920 și reamenajat în anul 1938, cu concursul Societății *Cultul Eroilor*. Tot aici, ca și în cimitirul orașului, au lucrat o serie de harnici pietrari, printre care Luigi Arganini și N. Kaghiorghis.

În 1920, respectiv 1929, s-au ridicat monumentele eroilor din Găvana și Prundu, azi cartierul Petrochiștilor. Monumentele au fost reamplasate în vremea noastră în parcurile celor două cartiere și se află astăzi admirabil puse în valoare.

În anii care au urmat primului război mondial, în Pitești s-a construit mult, s-au trasat străzi noi, s-au plantat arbori și arbuști pe spațiile stradale și s-au făcut o serie de amenajări în parcul Trivale.

S-au ridicat în această perioadă câteva clădiri monumentale, de existența cărora sunt legate nume din galeria marilor arhitecți ai țării. Astfel, între anii 1934-1936, după planurile arhitectului Stănie Ciortan, profesor la Școala Superioară de Arhitectură și președinte al Societății Arhitecților Români, de la 1929 la 1933, s-a construit în Pitești clădirea Administrației Financiare, în care se află azi Primăria municipiului Pitești. Peste câțiva

ani, în 1939, în centrul oraşului s-a pus piatra fundamentală a Casei Armatei, după planurile arhitectului Octav Doicescu. La festivitatea care a avut loc cu această ocazie, în ziua de 7 iulie, a participat și Armand Călinescu, la data aceea preşedinte al Consiliului de Miniştri.

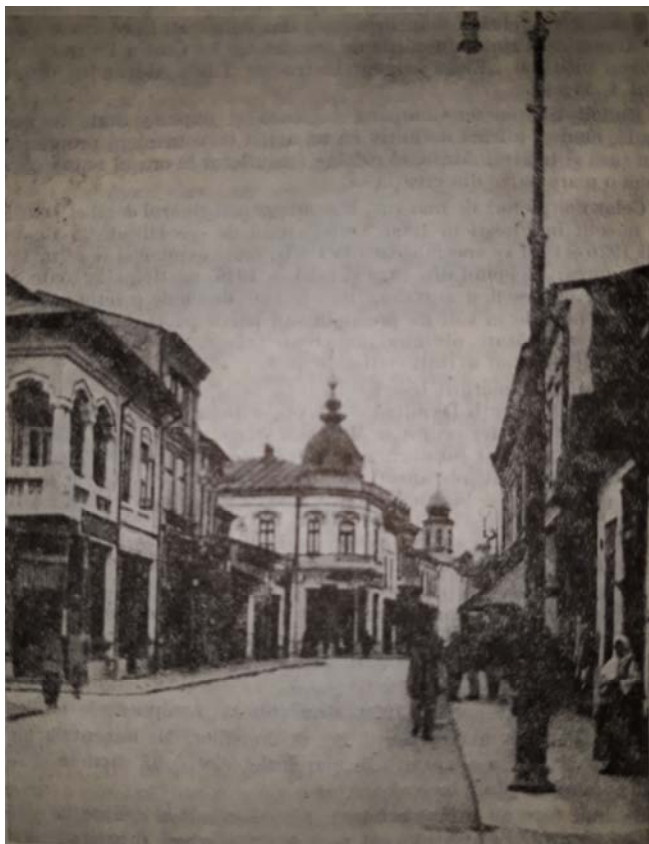

Pitești, 1935. Strada Șerban Vodă

După planurile arhitectului I. Fakler, s-a început în anul 1924 construcția clădirii Liceului de fete, numit azi *Zinca Golescu*, terminat însă de-abia după anul 1960. Între anii 1925 și 1930, s-au clădit câteva case în maniera tradițională românească, pe baza proiectelor arhitectului Dimitrie Ionescu-Berechet (printre care casa profesorului Nae Dumitrescu), iar de la 1930 la



Liceul „Zineca Golescu”, construit  
între anii 1925–1928.



Casă reprezentativă pentru arhite-  
tura în stil tradițional (1932).

1940, o serie întreagă de clădiri “în stil cubist” – cum li s-a spus multă vreme în oraș - după planurile arhitectului Eugen Ivanov, în acești ani arhitectul-șef al orașului.

Așa cum am precizat mai sus, până în anii primului război mondial, **spitalul județean** avea doar secțiile de chirurgie, medicină internă și boli contagioase. În 1928 se va înființa cea de-a patra secție, după ce, în urma insistențelor repetate ale medicilor, unitatea reușește să procure și să instaleze aparatele necesare serviciului de radiologie. În anul 1940, acest serviciu a fost reorganizat la nivelul celor mai moderne cerințe.

Două dintre figurile de seamă ale Spitalului din Pitești, în perioada interbelică, au fost doctorii Gh. Nelepcu, directorul instituției o mare parte din timp, și Vasile Tițescu, medic primar radiolog, cel care a semnalat necruțătoarea boală a lui Liviu Rebreanu, ilustrul său prieten.

În 1938, Spitalul din Pitești avea un număr de 120 de paturi, în care, în cursul lunii februarie din același an, au fost spitalizați 401 bolnavi.<sup>136</sup>

Redeschis în Pitești imediat după război, în 1922, Spitalul Militar se desființează, pentru ca, reînființat în 1926, să funcționeze fără întrerupere până în anii noștri. În 1926, când își reia activitatea, dispunea de un număr de 75 de paturi.<sup>137</sup> Până la construirea noului local, Spitalul Militar a funcționat în clădirile de pe strada *Nicolae Bălcescu*, în care se află astăzi secțiile de oftalmologie și psihiatrie ale Spitalului Județean.

În afara celor două spitale, în 1936, orașul mai avea și două circumscripții sanitare, încadrate cu câte un medic, un subchirurg și o moașă.<sup>138</sup>

În perioada interbelică, respectiv începând din anul 1922, în urma modificării legii sanitare, în Pitești erau șase farmacii publice și o farmacie de spital, toate conduse de farmaciști români. Apoi, în anul 1941, numărul farmaciilor crește la șapte, fiind consemnată, în datele oficiale, și cea din cadrul spitalului din localitate.

După război, **activitatea sportivă** din Pitești este reluată cu și mai mult interes. În anul 1921, va apărea echipa de fotbal *Săgeata*<sup>139</sup>, care se va transforma ulterior într-o societate. Astfel, la 29 mai 1924, un grup de piteșteni, amatori de sport, cereau prefectului aprobarea pentru înființarea unei societăți sportive, al cărei scop era: *...Educația sportivă și muzicală a tineretului și tuturor amatorilor, cu practicarea tuturor sporturilor în general și a fotbalului în special....* La 24 iulie 1924, ministrul de interne aprobă statutul Societății.<sup>140</sup>

În aprilie 1925, Societatea Sportivă *Săgeata* solicită Primăriei orașului un teren de fotbal și unul de tenis. La 22 iunie, în același an, Primăria pune la dispoziția Societății o suprafață de 8.125 mp. de teren (125 m. lungime și 65 m. lățime), din proprietatea comunei. Terenul se afla pe platoul din parcul Trivale, unde se ținea bălciul de sărbătorile Paștelui. Acesta a fost primul teren de fotbal amenajat, pe care l-a avut orașul Pitești.<sup>141</sup>

<sup>136</sup> Sabin Manuilă, *Statistica sanitară a României*, București, 1939, p. 16.

<sup>137</sup> *Revista sanitară militară*, nr. 4, 1969, p. 487-491.

<sup>138</sup> *Anuarul orașului Pitești și al județului Argeș*, Pitești, 1936, p. 39.

<sup>139</sup> *F. C. Argeș. Drum prin ani*. Pitești, 1968, p. 20

<sup>140</sup> Arh. St. pitești, fond Prefectura județului Argeș, dosar 28/1924, f. 65.

<sup>141</sup> Arh. St. Pitești, fond Primăria orașului Pitești, dosar 28/1925, f. 1, 2.

În anuarul orașului din anul 1925, găsim trecută și Societatea Sportivă-Muzicală *Săgeata*, cu întregul colectiv de conducere. În 1924, la Pitești, s-a înființat Clubul Sportiv *Tricolorul* care, pe lângă activitatea fotbalistică, promovează și alte discipline sportive, dar mai ales ciclismul<sup>142</sup>.

Societatea sportivă, care se va impune însă în orașul Pitești și care va ține aprinsă în permanență făclia până în anii noștri, va fi *Sporting-club*, înființată la 15 august 1926<sup>143</sup>. Această societate s-a menținut datorită ajutorului bănesc dat de către Primărie, precum și sprijinului acordat de către iubitorii de sport din oraș. În cadrul ei, a fost promovată o gamă largă de discipline sportive, unele în premieră chiar în orașul nostru. Pe primul loc însă se va situa tot fotbalul, care va aduce clubului un binemeritat renume, prin meciurile pe care echipa le va susține de-a lungul anilor, cu parteneri de valoare națională, precum *C. F. R. București*, *Juventus*, *Unirea Tricolor* ș.a. Ciclismul a constituit, de asemenea, una dintre preocupările de seamă ale clubului.

În 1928 și 1930, se organizează în Pitești alte două asociații sportive muncitorești: Asociația *F. C. Muncitorii*, respectiv *C. F. R. Radu Negru*<sup>144</sup>.

Despre activitatea sportivă ce se va desfășura în Pitești în anii următori vorbesc o serie de documente de arhivă, dar, în același timp, în repetate rânduri, ziarul *Presa*, principala publicație locală a vremii. Bunăoară, numărul din 28 ianuarie 1933, prin articolul *Sporturile de iarnă în Argeș*, ne informează ca *Sporting-clubul* avea echipă de schi și bob, iar în Grădina publică organizase un patinoar, în vederea unor concursuri de patinaj și hochei. Același ziar, *Presa*, din 1 aprilie 1937, relevă că, pe 28 martie, se disputase meciul de fotbal dintre *Sporting-club* și *F. C. Muncitorii*, contând pentru campionatul districtului Pitești. Informația este valoroasă, pe de o parte pentru că aflăm despre existența terenului de fotbal *Sporting-club*, care de-abia fusese amenajat pe strada *Leonte Filipescu* (acesta a fost principalul stadion al orașului, până în anii regimului nostru, când s-au pus bazele stadionului din Ștrand), iar pe de altă parte pentru că se constată existența și activitatea Asociației *F. C. Muncitorii*, care fusese fondată în 1928. Se pare că acestei asociații i se spunea și *Sportul muncitoresc* și o găsim în anul 1936 afiliată la Federația Română de Fotbal<sup>145</sup>.

Paralel cu mișcarea sportivă organizată, pe care am semnalat-o în rândurile de mai sus, în Pitești, între cele două războaie mondiale, se poate urmări o susținută și interesantă mișcare sportivă școlară.

Anii celui de-al doilea război mondial au rămas în istoria orașului Pitești ca o perioadă grea, prin rănille adânci pe care le-a pricinuit atât vieții economice, cât și celei spirituale. A fost necesară multă energie umană, dar mai ales un însuflețitor spirit patriotic pentru refacerea economică și trecerea la realizarea noilor obiective ale etapei istorice postbelice.

<sup>142</sup> *Ibidem*, fond Prefectura județului Argeș, dosar 28/1924, f. 77.

<sup>143</sup> *Ibidem*, fond Primăria orașului Pitești, dosar 1937-1938 (Bugetul).

<sup>144</sup> V. T. (amaș), *Primele asociații sportive, Secera și ciocanul*, 1937-1938 (Bugetul).

<sup>145</sup> Arh. St. Pitești, fond Primăria orașului Pitești, 1937-1938 (Bugetul).

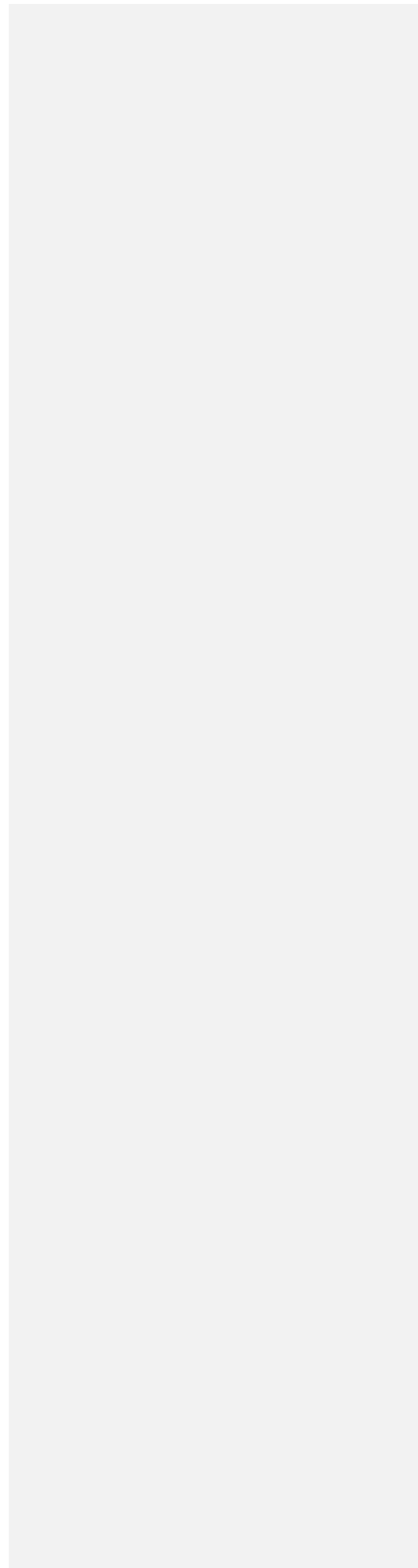



## CAPITOLUL VI



### MUNICIPIUL PITEȘTI ÎN ANII REVOLUȚIEI ȘI CONSTRUCȚIEI SOCIALISTE

În cadrul istoriei contemporane a României, perioada inaugurată de evenimentele memorabile de la 23 August 1944 și evoluția ulterioară, până astăzi, a tuturor domeniilor creației materiale și spirituale, reprezintă o etapă de importanță deosebită în existența noastră multimilenară. În aceste decenii au avut loc schimbări fundamentale, calitativ superioare, în structura social-politică și economică a patriei. Au fost realizate în viață obiectivele revoluției și construcției socialiste, a crescut rolul de conducător al Partidului Comunist Român, iar prestigiul internațional al țării noastre a sporit necontenit. Oamenii muncii din Pitești au contribuit activ la îndeplinirea obiectivelor înscrise în programul acestei semnificative etape istorice românești.

#### PRINCIPALELE CARACTERISTICI ALE VIEȚII POLITICE ȘI ECONOMICE LOCALE ÎN PERIOADA 23 AUGUST 1944 – 30 DECEMBRIE 1947.

Declanșarea revoluției de eliberare socială și națională, antifascistă și antiimperialistă de la 23 august 1944 a fost îndeaproape susținută de forțele politice democratice din Pitești, interesate în progresul general al României. Oamenii muncii din această parte a țării au acționat pentru izgonirea fasciștilor, înlăturarea din conducerea orașului a elementelor reacționare și refacerea economică, iar unitățile militare locale au participat la luptele purtate pentru eliberarea întregului teritoriu al țării, a Ungariei, Cehoslovaciei și Austriei, până la victoria finală împotriva mașinii de război germane.

Răspunzând chemării adresate întregii țări de către Blocul Național Democrat, autoritățile din Pitești, cu sprijinul direct al populației, au alungat reprezentanții trupelor de ocupație, preluând efectiv conducerea tuturor sectoarelor de activitate. Asemenea acțiuni, dominate de un fierbinte patriotism, s-au realizat și în alte localități argeșene.

Întoarcerea armelor împotriva Germaniei fasciste a favorizat evidențierea faptelor de vitejie ale piteștenilor care au făcut parte din Divizia a III-a Infanterie, formată din Regimentul 4 Dorobanți Argeș, Regimentul 30 Dorobanți Muscel, Regimentul 6 Artilerie, Regimentul 15 Artilerie și Regimentul 1 Vânători (stabilit în Pitești în 1931), participante la lupte crâncene, până la 9 Mai 1945<sup>1</sup>.

Un factor esențial, care a influențat în mod determinant evoluția evenimentelor în perioada 23 august 1944 – 30 decembrie 1947, a fost reorganizarea Partidului Comunist Român și reluarea activității politice în noile condiții legale. La 30 august 1944, s-a format la Pitești, cu ajutorul direct al C.C. al P.C.R., noul comitet local comunist, constituit din militanții care au activat în anii grei ai ilegalității. În primele rânduri s-a aflat muncitorul Petre Năstăsescu, secretarul organizației Pitești a partidului comunist<sup>2</sup>.

Organizația comunistă din Pitești a participat la constituirea Consiliului județean al B.N.D. și a luat inițiativa „pentru aprovizionarea uzinei de apă cu combustibil, păstrarea ordinii în oraș, îngrijirea răniților, primirea trupelor și asigurarea unor alimente pentru soldați la gară și la intrările în oraș”<sup>3</sup>.

Prin acțiunile întreprinse, muncitorii de la Pitești s-au afirmat cu hotărâre în viața politică locală și națională, iar în urma eforturilor depuse s-au dobândit succese însemnate în unirea diferitelor categorii sociale, pentru îndeplinirea cerințelor etapei istorice respective.

În ultimele luni ale anului 1944, s-au înființat puternice comitete muncitorești la fabricile de textile, de încălțăminte și de tăbăcărie, în cadrul depoului și atelierelor C.F.R., la Moara „Progresul” și la „Brutăria populară”, precum și în alte unități economice. După 1 septembrie 1944, când s-a constituit comisia de organizare a sindicatelor din România, un număr însemnat de muncitori din Pitești, din cele mai diverse domenii de activitate, s-au îndreptat cu mare încredere spre sindicate, ceea ce a reprezentat un succes important pentru întărirea activităților revoluționare locale<sup>4</sup>.



Facsimil din ziarul „Presa”, tipărit la Pitești.

Un raport al organizației Pitești a Partidului Comunist Român a consemnat: aproape 600 de muncitori de la Textila Găvana, 350 muncitori de la Depoul C.F.R., 200 muncitori de la Mișcare C.F.R., precum și

<sup>1</sup> Gh. Nicolescu, *Contribuția unităților militare argeșene la războiul antihitlerist*, Rev. Argeș, nr. 5, Pitești, 1985, p. 3.

<sup>2</sup> Arh. Comit. Jud. Argeș al P. C. R., fond 1, dosar 1, f. 37.

<sup>3</sup> *Universul* din 14 septembrie 1944, p. 3.

<sup>4</sup> *România liberă*, an. II, nr 62, p. 6.

un număr însemnat de salariați din întreprinderile comunale, funcționari publici și alții sunt organizați în sindicate puternice, care sprijină activitatea comitetelor de fabrică<sup>5</sup>.

Acțiunile îndreptate în direcția întăririi unității forțelor democratice și progresiste locale s-au manifestat și în alte domenii. Astfel, la 24 septembrie 1944, adunarea la care au participat peste 400 de intelectuali, mici meseriași și alte categorii sociale a hotărât îmbunătățirea organizării locale a „Uniunii patrioților”, iar la 8 octombrie 1944 s-a format comitetul „Apărarea patriotică”. În noiembrie 1944 s-a reorganizat comitetul local al U.T.C.<sup>6</sup>. S-a extins, permanent, pe baza Platformei Frontului Unic Muncitoresc, colaborarea dintre organizațiile locale ale P.C.R. și P.S.D., iar activitatea Frontului plugarilor a devenit tot mai intensă.

În vederea atragerii micilor meseriași și comercianți în lupta pentru realizarea dezideratelor democratice, la 5 octombrie 1944 a avut loc în Pitești întrunirea publică a acestor categorii sociale, în cadrul căreia s-au formulat mai multe revendicări economice și s-a hotărât „aderarea la mișcarea sindicală, sprijinirea luptei pentru eliberarea țării și democratizarea aparatului de stat”<sup>7</sup>.

În lupta pentru făurirea Frontului Național Democrat, pentru formarea unui guvern democratic, organizațiile politice progresiste din Pitești au desfășurat o permanentă muncă de atragere și lămurire a maselor populare asupra obiectivelor fundamentale ale Platformei F.N.D.

Importantă în acest sens a fost și adunarea din 15 octombrie 1944, în cadrul căreia masele populare din Pitești și-au arătat deschis atitudinea potrivnică față de modul cum era guvernată țara, exprimându-și cu însuflețire adeziunea pentru proiectul platformă al F.N.D., propus tuturor partidelor și organizațiilor politice de către Partidul Comunist. „Marea adunare populară – se arată în moțiunea adoptată cu acest prilej – aderă cu însuflețire la proiectul de platformă al Frontului Național Democratic și ne luăm angajamentul de a lupta cu hotărâre, până la capăt, pentru interesele poporului român, pentru continuarea războiului alături de Armata Roșie, contra cotropitorilor fasciști – hitleriști, pentru curățirea aparatului de stat de trădătorii din țară, legionari, antonescieni și toți criminalii de război, pentru democratizarea instituțiilor de stat și a întregii vieți publice... Cerem libertatea de organizare a muncitorilor, un guvern în care să fie reprezentate toate forțele democratice, iar pentru orașul și județul nostru, primar și prefect aleși din oameni din popor”. Moțiunea s-a încheiat cu un vibrant angajament: „Vom lupta pentru deplina realizare a platformei de luptă și de construcție a F.N.D., care de azi înainte devine programul de luptă al întregului popor, pentru România Liberă, democratică și independentă.”<sup>8</sup>

Refuzul colaborării în cadrul aceleiași platforme a conducătorilor P.N.Ț. și P.N.L. nu a putut să oprească acțiunea de unire a Partidului Comunist cu celelalte forțe progresiste, în scopul instaurării unui guvern reprezentativ, democratic. Ca urmare, la 23 octombrie 1944 s-a constituit la Pitești, fără colaborarea cu organizațiile P.N.Ț. și P.N.L., Consiliul

<sup>5</sup> Arh. Comit. Jud. Argeș al P. C. R., fond 1, dosar 1, f. 9.

<sup>6</sup> Ibidem, f. 11, 12 și 53.

<sup>7</sup> *Scântea*, an I, nr. 22 din 13 octombrie 1944, p. 4.

<sup>8</sup> *Presa*, an XVII, nr. 267 din 21 octombrie 1944, p. 3-4.

Proces verbal.

Notari: 23 Oct. 1944 Pitesti.

Subsemnatii delegati ai partidelor si orga-  
nizatiunilor politice ale Frontului Nat. Democrat  
intrunesc in sedinta la Sediu Sindicatura  
din str. J. C. Brankovici Nr. 19 de Pitesti, Confon-  
tatarianilor de Centru cat si reasinau la  
15 Oct. 1944: - adunare hirta la Partea  
Comuna Pitesti, - au procedat la desem-  
narea delegatilor pentru Consiliul Jud. Argeș  
al F. N. D. la a carui constituire au  
fost invitati sa participe si reprezentantii  
partidelor Nat. Liberal si Nat. Taranesc.

La aceasta sedinta a existat si prezent  
Mr. Dr. Otlet, delegat al Com. Cent. U. R.

Consiliul F. N. D. Jud. Argeș, se constituie  
dupa propunerile fiicarui organizatiuni  
in parte dupa cum urmeaza:

- 1 - Partida Comunist: A. Mita, Frantisoa Chira, P. Măntănuș
- 2 - Social Democrat: I. Ibrăncuș, Ion Botea si Mr. Șerban
- 3 - Uniunea Patrioților: Mihail Simion, Iy. B. Băluș si O. Rădulescu
- 4 - Sindicatura Orită: Ștefan Bruma, Paraschivaș Ionuț si Iac.
- 5 - Frontul Elapului: Mr. M. Șerban, Brumaș Ionuț si Băbuș Ion

Procesul verbal de constituire a Consiliului Județean Argeș al F. N. D

județean al F.N.D. Așa cum se arată în procesul verbal de constituire a acestui Consiliu, întrunirea politică s-a desfășurat la sediul Sindicatelor din Pitești, aflat pe str. I. C. Brătianu nr.19, unde au participat mai mulți reprezentanți ai diferitelor organizații democratice locale. Consiliul Județean Argeș al F.N.D. a avut următoarea componență: din partea organizației Partidului Comunist – A. G. Vaida, Constantin Frântu și Petre Năstăsescu; din partea organizației Partidului Social- Democrat – Traian Novacovici, Ion Betle și av. Georgescu; din partea Uniunii Patrioților - prof. Ion Garofoiu, ing. Nicolae Betle și dr. Rancea; din partea Sindicatelor Unite – Stan Arsene, Radu Poiaevschi și Nicolae Voinea, iar din partea organizației Frontului Plugarilor – avocatul Nicolae Grigoriu, Sandu Pavlică și Ion Mateescu. S-a hotărât, cu acest prilej, să se acționeze într-o deplină unitate pentru realizarea prevederilor Platformei F.N.D., în spiritul moțiunii adunării desfășurate în Pitești, la 15 octombrie 1944. Prin intermediul acestui consiliu, organizația locală comunistă, cu sprijinul celorlalte forțe politice democratice, a desfășurat o susținută activitate pentru curățirea aparatului de stat de elemente reacționare, precum și pentru rezolvarea unor probleme economice.<sup>9</sup>

Sub egida Consiliului Județean Argeș al F.N.D., s-a desfășurat în Pitești, la 19 noiembrie 1944, adunarea generală a profesorilor secundari din județul Argeș, la care au participat, ca invitați, delegați ai muncitorilor, învățătorilor și funcționarilor publici. Din moțiunea adoptată cu acest prilej s-a desprins mai ales ideea democratizării învățământului, crearea de condiții „pentru a pătrunde în școală elemente capabile provenite din cele mai largi categorii sociale.”<sup>10</sup>

Deși nu a participat la ședința de constituire a Consiliului local al F.N.D., organizația din Argeș a P.N.Ț. a manifestat totuși o anumită orientare de stânga, depășind astfel punctul de vedere al conducerii centrale a partidului. Semnificativă în acest sens a fost „atitudinea adoptată în cadrul întrunirii P.N.Ț. de la Pitești, din 12 octombrie 1944, prima de acest fel din țară, unde s-a subliniat importanța evenimentelor de la 23 august, solicitându-se, cu insistență, epurarea partidului de elementele fasciste și legionare, înlocuirea din administrație a celor compromiși și afaceriști, precum și un guvern reprezentant al tuturor forțelor capabile să continue lupta antihitleristă și să asigure o mai bună gospodărire a țării.”<sup>11</sup>

La 27 noiembrie 1944, conducerea Primăriei orașului Pitești a fost preluată de Constantin Atanasiu, iar cea a prefecturii de Argeș de Theo Simionescu, care vor acționa pentru îndeplinirea platformei F.N.D. și a programului operativ de lucru al Consiliului Județean al F.N.D., elaborat la 27 noiembrie 1944, ce a prevăzut măsuri în special în ceea ce privește unitatea politică a forțelor democratice, îmbunătățirea aprovizionării, combaterea speculei și mărirea producției industriale în fabrici<sup>12</sup>. Pentru realizarea acestor deziderate, sute de cetățeni din Pitești au participat cu însuflețire la întrunirea din 2 decembrie 1944, în cadrul căreia, pe lângă unele cerințe economice, s-a solicitat cu insistență un guvern cu adevărat democratic<sup>13</sup>.

<sup>9</sup> Arh. Comit. Jud. Argeș al P. C. R., fond 1, dosar 6, f. 7.

<sup>10</sup> Ibidem, f. 36.

<sup>11</sup> *România în anii revoluției democrat-populare, 1944-1947*, Edit. Politică, București, 1971, p. 98.

<sup>12</sup> Arh. Comit. Jud. Argeș al P. C. R., fond 1, dosar 6, f. 20-21.

<sup>13</sup> Ibidem, f. 12.

Totodată, în mai multe localități rurale din apropierea Piteștilor s-a cerut cu vehemență „înlocuirea acelor funcționari care au făcut politică fascistă și care sunt respinși cu cea mai mare desconsiderare de către toată suflarea argeșeană.”<sup>14</sup>

Militând cu consecvență pentru unitatea de acțiune a muncitorilor din toate unitățile economice ale orașului, a micilor meseriași, comercianți și a intelectualilor progresiști, organizația locală a P.C.R. a convocat, la 22 noiembrie 1944, în sala Teatrului comunal din Pitești o întrunire a reprezentanților comitetelor de fabrică, sindicatelor, Uniunii patrioților, Apărării patriotice și U.T.C. Cu acest prilej, activiștii ai partidului comunist au dat explicații cu privire la principalele evenimente politice aflate la ordinea zilei, precum și asupra obiectivelor naționale care stăteau în fața luptei poporului român.<sup>15</sup>

Importante pentru orientarea muncii în funcție de condițiile locale au fost și ședințele de lucru ale comuniștilor din Pitești, desfășurate în zilele de 18 octombrie, 8 și 23 noiembrie, precum și 18 decembrie 1944, în cadrul cărora s-a definit mai bine poziția ce trebuia luată față de diferite organizații politice din Argeș, adoptându-se, totodată, noi măsuri pentru intensificare și unitatea activităților politice și organizatorice democratice.

Un moment de seamă în viața politică locală a fost organizarea, la 20 decembrie 1944, a lucrărilor primei Conferințe Județene Argeș a Partidului Comunist Român, când s-a analizat cu exigență activitatea desfășurată în cea de a doua parte a anului atât de comuniști, cât și de celelalte forțe unite în Consiliul Județean al F.N.D. și a fost ales primul comitet de partid la nivelul județului.<sup>16</sup>

La sfârșitul anului 1944 și începutul anului 1945, lupta pentru instaurarea unui guvern cu adevărat democrat a intrat în faza sa hotărâtoare. Masele populare din Pitești, organizațiile cuprinse în F.N.D. au constituit o prezență activă în aplicarea prevederilor Platformei Frontului Național Democrat. Centrul de greutate al activității politice s-a deplasat tot mai mult spre unitățile economice, pentru constituirea unor noi celule de partid, pentru amplificarea activităților sindicatelor și a comitetelor de fabrică, urmându-se mărirea producției, atât de necesară aprovizionării locuitorilor și susținerii frontului antihitlerist.

Anumite inițiative, menite să conducă la consolidarea activităților locale din cadrul Frontului Unic Muncitoresc, au fost luate și de organizația din Pitești a Partidului Social Democrat. Pe baza hotărârilor adoptate de lucrările Sfatului P.S.D., din 10-11 decembrie 1944, la care, din Pitești, au participat trei delegați - Traian Novacovici, Leon Luptaș și Radu Poiacevșchi - s-au întreprins o serie de măsuri comune cu conducerea organizației locale a P.C.R., având ca suport programul de țară al F.U.M., precum și planul de acțiune al Consiliului Județean al F.N.D.<sup>17</sup>

La 17 decembrie 1944, în Pitești s-a organizat o importantă întrunire a social-democraților, la care au participat, din conducerea P.S.D., Tudor Ionescu – subsecretar de stat la Ministerul Economiei Naționale – și Lothar Rădăceanu – ministrul muncii - în timpul căreia „s-au făcut referiri

<sup>14</sup> *Scânteia*, an I, nr. 22 din 13 octombrie 1944, p. 4

<sup>15</sup> Arh. Comit. Jud. Argeș al P. C. R., fond I, dosar I, f. 10.

<sup>16</sup> *Ibidem*, f. 25.

<sup>17</sup> *Libertatea*, an I, nr 105 din 14 februarie 1944, p.3.

la înfăptuirea reformei agrare și a naționalizării marilor industrii.”<sup>18</sup> Asemenea activități ale P.S.D. au contribuit și în Pitești la o mai bună colaborare a forțelor muncitorești, a altor categorii sociale, pentru realizarea prevederilor Platformei F.N.D., a unității depline a clasei muncitoare din România.

De remarcat și faptul că, de la Pitești, Comitetul Frontului Plugarilor a adresat „Chemarea către plugăria argeșeană”, publicată apoi în ziarul „Scânteia” din 11 decembrie 1944, apelându-se la lumea satelor pentru a realiza prin organizațiile proprii „ridicarea voastră la o mai bună stare, întrucât ...viitorul vostru stă în mâinile voastre, ca și muncitorii de la orașe, tot ceea ce realizează o fac prin organizațiile lor de luptă, politice și profesionale.” Manifestările politice înfăptuite de Comitetul Frontului Plugarilor din această parte a țării au demonstrat integrarea țărănimii argeșene în lupta generală desfășurată de forțele democratice, prin instaurarea unui nou sistem social – politic și economic în România. La 21 ianuarie 1945 a avut loc Plenarea Comitetului județean Argeș al P.C.R., care a stabilit noi măsuri pentru îmbunătățirea, pe mai departe, a muncii celulelor și organizațiilor de partid, a colaborării acestora cu comitetele din fabrici, cu membrii P.S.D. și ai Frontului Plugarilor, cu alți oameni ce nutreau sentimente patriotice, progresiste<sup>19</sup>.

Cu prilejul desfășurării primului Congres General al Sindicatelor Unite (26-30 ianuarie), care a hotărât și crearea C.G.M., s-a evidențiat faptul că în județul Argeș erau 6.400 de membri de sindicat, marea lor majoritate grupați în întreprinderile din Pitești<sup>20</sup>. La congres, printre delegații ce au luat cuvântul amintim, din județul Argeș, pe: Radu Poiacevschi, reprezentant al muncitorilor de la C.F.R. Pitești, și Constantin Popescu, miner<sup>21</sup>. După publicarea, la 28 ianuarie 1945, a programului de guvernare a F.N.D. și în Pitești, s-a accentuat dezagregarea organizațiilor P.N.Ț. și P.N.L., ceea ce a determinat o însemnată deplasare a membrilor acestora spre forțele unite ale democrației.

În perioada 24 februarie-6 martie 1945, prin adunări desfășurate în întreprinderi, instituții sau direct în stradă, masele populare din Pitești, având în frunte pe comuniști, și-au adus o însemnată contribuție la formarea stării de spirit generale, favorabile instaurării guvernului Frontului Național Democrat. Așa de exemplu, în ziua de 4 februarie 1945, în sala teatrului s-a organizat o nouă întrunire politică, unde, după cuvintele rostite de Elena Livezeanu, din partea Comitetului Central al Femeilor, Mihail Ghelmegeanu, din partea Frontului Plugarilor, Petre Constantinescu-Iași, din partea P.C.R., precum și de conducătorii locali ai forțelor politice unite în F.N.D., s-a adoptat următoarea moțiune: „Noi cetățenii orașului Pitești și ai județului Argeș, din toate categoriile sociale..., cerem imediata îndeplinire a reformei agrare, arestarea și judecarea tuturor criminalilor de război și vinovați de dezastrul țării, măsuri severe împotriva sabotajilor și speculanților..., cerem realizarea acestor revendicări, care nu pot fi înfăptuite de actualul guvern, în care elementele reacționare fac jocul forțelor înfrânte. Adunarea cere chemarea cât mai neîntârziată la cârma țării a unui guvern al F.N.D.”<sup>22</sup>

<sup>18</sup> Ibidem, nr. 112 din 22 decembrie 1944, p. 3.

<sup>19</sup> Arh. Comit. Jud. Argeș al P. C. R., dosar 4, f. 6-7.

<sup>20</sup> Ibidem, dosar 4, f. 24

<sup>21</sup> *Libertatea*, an II, nr. 135 și 136 din 24 și 25 ianuarie 1945.

<sup>22</sup> *Scânteia*, an II, nr. 135 din 9 februarie 1945, p. 5; *România liberă*, an II, nr. 16 din 8 februarie.

Asemenea întruniri politice au mai fost organizate, la 6 februarie 1945, de comuniștii din Pitești, apoi de Comitetul local al Uniunii Patrioților, Comitetul Frontului Plugarilor, organizația de tineret, garnizoana de tineret, garnizoana militară, sindicatul profesorilor secundari etc.<sup>23</sup>.

La 22 februarie 1945, unii fruntași ai organizației P.N.Ț. din Argeș, printre care s-a aflat și prefectul Theo Simionescu, au adoptat o rezoluție de inițiativă, prin care și-au afirmat hotărârea de a acționa împreună cu organizațiile componente ale F.N.D., deoarece „considerăm că numai așa se poate realiza reforma agrară, se poate duce lupta împotriva fasciștilor și se pot pedepsi criminalii de război”. Comentând acest fapt, demn de reținut și ca urmare a influenței considerabile pe care P. N. Ț. a manifestat-o în zona Argeș-Muscel, în perioada interbelică, ziarul „Scânteia” aprecia: „Despărțirea național-țărăniștilor din Argeș de conducerea P. N. Ț. scoate și mai mult în evidență caracterul de clică reacționară, ruptă de popor, al grupului restrâns de reprezentanți ai intereselor moșierești, în frunte cu Maniu. Cei care au luat această hotărâre sunt forțe cinstite, dornice de realizări democratice concrete.”<sup>24</sup>

Prin acțiunile întreprinse de forțele politice, piteștenii au adus și în această etapă istorică o importantă contribuție la înfăptuirea programului de luptă al națiunii, elaborat din inițiativa Partidului Comunist Român, la instaurarea guvernului revoluționar-democratic, în frunte cu dr. Petru Groza, pe baza Platformei Frontului Național Democratic.

În scrisoarea deschisă, trimisă din Pitești noului președinte al guvernului, dr. Petru Groza, s-a exprimat adeziunea argeșenilor de la orașe și sate, „ce se alătură cu toată hotărârea lor la lupta de rededeptare națională și de dezdrobire a țărănimii române, ce nu se poate realiza decât printr-un guvern al F. N. D.”<sup>25</sup>.

Oamenii muncii din Pitești, organizațiile politice progresiste din această parte a țării au acționat pentru consolidarea sistemului politic revoluționar-democrat, instaurat în România la 6 martie 1945, pentru aplicarea în viață a programului de guvernare a F. N. D. Într-o impunătoare adunare populară, care a avut loc la Teatrul comunal, în ziua de 11 martie 1945, a fost prezentat pe larg, opiniei publice locale, programul noului guvern<sup>26</sup>.

În aprilie 1945, comunistul Petre Năstăsescu a fost ales primar al orașului Pitești, în locul colonelului în rezervă Constantin Atanasiu, ceea ce a reprezentat un important succes al forțelor politice democratice, al Partidului Comunist Român.

Nu peste mult timp, a devenit prefect de Argeș avocatul Constantin Chiriac, reprezentant al dizidenților P.N.Ț. (Anton Alexandrescu), iar ca ajutor de primar, la Pitești, în locul avocatului Victor Dumitrescu, a fost numit profesorul Dumitru Popovici, membru al P.S.D.<sup>27</sup>. La 22 aprilie 1945, a avut loc, în sala cinematografului „Aquila”, o întrunire, având ca scop susținerea politicii guvernului dr. Petru Groza, întărirea colaborării muncitorești, precum și scoaterea de sub influența P.N.Ț. și P.N.L. a unor membri ai acestor organizații. Prezidată de Stan Arsene, președintele

<sup>23</sup> Arh. Comit. Jud. Argeș al P. C. R., fond 1, dosar 4, f. 11 și 57; dosar 8, f. 7; *Frontul plugarilor*, an Im, nr. 6 din martie 1945, p. 3.

<sup>24</sup> *Scânteia*, an II, nr. 159 din 6 martie 1945, p. 1.

<sup>25</sup> *Frontul Plugarilor*, an I, nr. 6 din martie 1945, p. 3.

<sup>26</sup> *Presa*, an XVII, nr. 272 din 15 martie 1945, p. 2.

<sup>27</sup> Arh. Comit. Jud. Argeș. Al P. C. R., fond 1, dosar 4, f. 43.



Comisiei județene a sindicatelor, această adunare s-a constituit într-o modalitate de a-și expune opiniile: Nicolae Leu – membru al Comitetului județean Argeș al P.C.R., participant la războiul antifascist, Petre Năstăsescu – primarul orașului Pitești și Manole Tudorache – secretarul Comitetului județean Argeș al P.C.R., în cuvântul cărora s-au făcut referiri la politica vechilor guverne, la lupta armatei române duse pentru reîntregirea țării și înfrângerea Germaniei naziste, la necesitatea unirii tuturor cetățenilor din Argeș în vederea îndeplinirii programului de guvernare a F. N. D. În moțiunea adresată C.C. al P.C.R., printre altele, se arăta: „Muncitorii, intelectualii și funcționarii din orașul Pitești... se angajează să urmeze cu hotărâre linia politică a Partidului Comunist ... Sprijinim din toată puterea noastră guvernul de concentrare democratică dr. Petru Groza în opera de reconstrucție și democratizare a țării.”<sup>28</sup>

Continundu-se procesul dezagregării organizației P.N.Ț. din Pitești, la 31 martie 1945, s-a hotărât de către Congresul P.N.Ț. din județul Argeș, în prezența lui Anton Alexandrescu, aderarea în întregime la F.N.D., iar în moțiunea adoptată s-au făcut aprecieri asupra oportunității reformei agrare, pentru crearea condițiilor de prosperare a României libere, independente și democratice<sup>29</sup>.

Organizația P.C.R. din Pitești, în strânsă colaborare cu organizația P.S.D., pe baza principiilor Frontului Unic Muncitoresc, a conferit sărbătoririi primului „Întâi de Mai liber” noi semnificații, expuse clar în manifestul tipărit și difuzat în toate unitățile și cartierele: „Muncitori, țărani, intelectuali, femei și tineri – se arată, printre altele, în manifest - F.U.M. vă cheamă la marea întrunire a primului 1 Mai liber, al solidarității internaționale a muncii, ce va avea loc în piața orașului Pitești. 1 Mai înseamnă lupta poporului român pentru pace și reconstrucția Țării. 1 Mai înseamnă lupta pentru întărirea democrației și libertății poporului ... înseamnă lupta poporului împotriva ... asupritorilor țăranilor, muncitorilor și intelectualilor ... înseamnă prietenia cu popoarele dornice de Pace și Libertate ... Trăiască România înfloritoare, liberă și ericită”<sup>30</sup>. La sărbătorirea zilei de 1 Mai 1945, în Pitești au participat peste 8 000 de oameni, din diverse categorii social – politice.

În Pitești s-au organizat mai multe întruniri ale Frontului Plugarilor, la care au participat dr. Petru Groza și alți membri ai guvernului. Pe toată perioada desfășurării reformei agrare, aceasta a fost susținută de forțele democratice din Pitești, prin diferite modalități. Așa de exemplu, la adunarea de la 21 mai 1945, s-a evidențiat rolul economic al reformei, fiind prezenți peste 4.000 de țărani din Argeș, Muscel și Dâmbovița<sup>31</sup>. De la Pitești s-au coordonat, prin Comisia județeană de reformă agrară, în colaborare cu Comitetul Județean al P.C.R. și Frontul Plugarilor, toate acțiunile din satele argeșene, în direcția împrumătăririi țăranilor.

Intelectualitatea piteșteană, majoritatea făcând parte din Uniunea Patrioților, s-a alăturat, de asemenea, cu hotărâre organizațiilor politice progresiste, a participat cu entuziasm la acțiunile de culturalizare a maselor, susținând atât reformele democratice, cât și politica externă a României<sup>32</sup>.

<sup>28</sup> *Scântea*, an II, nr. 211 din 26 aprilie 1945, p. 3.

<sup>29</sup> *Ibidem*, nr. 194 din 10 aprilie 1945, p. 2.

<sup>30</sup> Arh. Comit. Jud. Argeș al P. C. R., fond 1, dosar 12, f. 4-5.

<sup>31</sup> *Ibidem*, dosar 4, f. 37.

<sup>32</sup> *Ibidem*, f. 23.

Un moment de seamă în lupta pentru consolidarea noii forme de stat și a economiei țării l-a reprezentat Conferința Națională a Partidului Comunist Român din 16 – 21 octombrie 1945, care a dus la creșterea rolului clasei muncitoare în viața politică națională. Comuniștii din Pitești au fost reprezentați, inițial, la conferința regională de partid Târgoviște, de șapte delegați, iar la Conferința Națională, de muncitorul Ion Stoian. Prin adunări și mitinguri, organizate în unitățile industriale locale, s-au susținut hotărârile adoptate de Conferința Națională, iar în producție s-a acționat energic pentru îndeplinirea lor<sup>33</sup>.

La începutul anului 1946, în orașul Pitești s-au întărit numeric și calitativ organizațiile P.C.R., sindicale și ale altor forțe politice cu orientare democratică. La 10 ianuarie a avut loc Plenara lărgită a Comitetului Județean Argeș al P.C.R., care a adoptat o serie de hotărâri privind munca politică pentru îndeplinirea rezoluțiilor Conferinței Naționale, iar în primele zile ale lunii februarie 1946 s-a construit Comitetul orățenesc Pitești al P.C.R., compus, pentru început, din 11 membri. Ca secretar a fost ales Florea Ispas, militant de seamă al mișcării muncitorești și socialiste locale<sup>34</sup>.

În 1946, orașul Pitești a devenit centrul unor însemnate întruniri ale organizațiilor democratice din județul Argeș, la care au participat, adeseori, reprezentanți de seamă ai vieții politice românești: Emil Bodnăraș, Teohari Georgescu și Constantin Doncea (P.C.R.), Petru Groza (Frontul Plugarilor), Ștefan Voitec și Dumitru Solomon (P.S.D.), Gh. Vlădescu-Răcoasa (P.N.P.), Anton Alexandrescu (P.N.Ț.-dezidenți), Gheorghe Vântu (P.N.L.-Tătărăscu) și alții. Activitatea tuturor forțelor politice în anul 1946 a fost orientată, cu precădere, spre pregătirea și desfășurarea primelor alegeri parlamentare postbelice. În acest timp s-a remarcat influența sporită pe care o dețineau forțele democratice în rândul maselor muncitoare, rolul de frunte avându-l organizațiile Partidului Comunist Român. Totodată, în Pitești au desfășurat acțiuni politice organizațiile forțelor reacționare: P.N.Ț.-Maniu și P.N.L.-Brătianu.

După formarea, la 17 mai 1946, din inițiativa P.C.R., a Blocului Partidelor Democratice, la 25 mai 1946 s-a constituit Consiliul Județean Argeș al B.P.D., cu sediul în Pitești, având 16 membri, președinte- Romulus Teodorescu (P.N.L.-Tătărăscu), iar ca secretar- V. Benisache (P.C.R.), ulterior A. Popescu (P.C.R.)<sup>35</sup>.

Campania electorală pentru alegerea primului Parlament democrat al țării a cunoscut, în Pitești, două etape: mai- iunie și august- noiembrie. În prima etapă a predominat activitatea politică desfășurată prin instruirii, consfătuiri și mitinguri, iar în cea de-a doua, lupta electorală s-a desfășurat, mai ales, pe calea discuțiilor de la om la om, prin acțiuni directe în întreprinderi, instituții, cartiere.

În preajma campaniei electorale, organizațiile democratice din județul Argeș, unite în alegeri pe baza Platformei-program a B.P.D., angajate în bătălia parlamentară, prezentau următoarea forță numerică: P.C.R.- 6 044 de membri, P.S.D. – 5 000 de membri, Frontul Plugarilor – peste 12 000 de membri, P.N.L.- Tătărăscu – 2 400 de membri, P.N.Ț. – Alexandrescu – 3 500 de membri, P.N.P. – 6 500 de membri. În același

<sup>33</sup> Petre Popa, *Activitatea politică a forțelor democratice din Pitești în prima etapă a revoluției populare*, St. Com Pitești, 1971, p. 279.

<sup>34</sup> Ibidem, p.281.

<sup>35</sup> Arh. Comit. Jud. Argeș al P.C.R., fond.1, dosar 27, f. 137.

timp, celelalte organizații aveau în evidențe: P.N.L. – Brătianu – 2 200 de membri, P.N.Ț. – Maniu – 3 600 de membri, P.Ț.D. – dr. Lupu 182 de membri și P.S.D. Independent – 115 membri<sup>36</sup>.

Pentru alegerile care s-au desfășurat la 19 noiembrie 1946, în Pitești au fost depuse 10 liste electorale: B.P.D. – 1, P.N.L.- Brătianu-1, P.N.Ț.- Maniu - 1, P.S.D. Titel Petrescu -1, P.Ț.D. dr. Lupu- 1, Mișcarea Națională Țărănistă – 1, precum și 4 liste independente<sup>37</sup>. După depunerea listelor, febrilitatea electorală a crescut în intensitate.



Afiș politic din anul 1946.

Consiliul Județean al B.P.D. a desfășurat o amplă propagandă scrisă și verbală, s-au tipărit manifeste și chemări adresate muncitorilor, țăranilor, tinerilor, micilor comercianți și industriași, femeilor și văduvelor de război, intelectualilor. În perioada anterioară alegerilor s-au obținut, cu sprijinul maselor largi populare, unele succese în democratizarea aparatului de stat. Așa de exemplu, din instituțiile județului Argeș, 57 de funcționari, care s-au opus acțiunilor forțelor democratice, au fost înlocuiți cu elemente atașate noilor înfăptuiri revoluționare.

Desfășurarea alegerilor în Pitești a devenit, ca de altfel în întreaga țară, o adevărată sărbătoare populară, demonstrându-se forța și influența de necontestat a B.P.D., cu deosebire a Partidul Comunist, expresie a dorințelor maselor populare din România de a se făuri o viață nouă, democratizarea efectivă a Parlamentului țării. Muncitorii și intelectualii din Pitești, celelalte categorii sociale au participat în număr mare la vot, acordând încrederea lor candidaților Blocului Partidelor Democratice. Peste 85% din cei care s-au prezentat în Pitești la urnele de vot si-au exprimat sufragiul pentru lista B.P.D.

Ca urmare, toți cei șapte candidați ai B.P.D.- generalul Constantin Popescu, juristul Alexandru Măță, Constantin Paraschivescu-Bălăceanu, Constantin Ivănoiu, Vasile Alexandrescu, Alexandru Sandu și Romulus Teodorescu - au întrunit majoritatea de voturi, precum și dreptul de a intra

<sup>36</sup> Ibidem, dosar 14, f. 23-24.

<sup>37</sup> Arh. St. Pitești, fond Prefectura Argeș, dosar 57/1946 nepaginat.



Tovarășul Nicolae Ceaușescu în mijlocul tinerilor din Pitești.

în primul Parlament democrat al țării. Referindu-se la acest remarcabil succes electoral, ziarul „Scântea” sub titlul „Poporul român a votat pentru democrație” arată, printre altele: „Argeșul ... a dat o majoritate zdrobitoare listei B.P.D. în frunte cu Alexandru Măță. Capul de listă manist, Nicolae Penescu, a rămas pe dinafară”<sup>38</sup>.

După alegeri, a sporit rolul comuniștilor în organele puterii locale de stat, iar funcția de primar al Piteștilor a fost ocupată de Teodor Bachide, participant activ la viața politică locală, sub conducerea căruia s-au întreprins noi acțiuni, în scopul mai buneii gospodăririi a localității.

În perioada 19-20 noiembrie 1946, în marea majoritate a întreprinderilor și instituțiilor orașului au avut loc însuflețitoare adunări, mitinguri, ședințe lărgite ale organizațiilor de partid și de masă, prin care s-a susținut și sărbătorit succesul istoric în alegeri al B.P.D. La 23 noiembrie 1946, în centrul orașului Pitești, s-a desfășurat „mitingul victoriei în alegeri a forțelor democratice”<sup>39</sup>.

Noua situație politică a țării, de la sfârșitul anului 1946 și începutul anului 1947, a determinat un însemnat reviriment al activității de partid și de stat în toate domeniile. În scopul dinamizării și orientării activității comuniștilor din Pitești spre problemele majore ale etapei respective, la 16 aprilie 1947, tovarășul Nicolae Ceaușescu a participat la ședința extraordinară a Biroului Comitetului Județean Argeș al P.C.R., cu care prilej s-au

<sup>38</sup> *Scântea*, an III, nr. 685 din 23 noiembrie 1946, p. 1.

<sup>39</sup> Arh. Comit. Jud. Argeș al P.C.R., fond 1, dosar 29, f. 135.

dezbătut, îndeosebi, aspectele privind căile de luptă pentru înfrângerea definitivă a reacțiunii, munca de partid la sate și problema organizării pe baze noi a tineretului<sup>40</sup>.

Prin diverse forme de manifestări, în anul 1947, oamenii muncii din acest oraș au sprijinit efectiv aplicarea legii și decretelor elaborate de parlament și guvern, iar viața politică locală s-a intensificat în spiritul unității muncitorești. În cadrul organizațiilor din Pitești care colaboraseră în B.P.D. s-au produs unele clarificări, în sensul izolării elementelor ce nu au susținut întru totul complexul de măsuri inițiat de conducerea statului român, acțiunile forțelor locale, cu adevărat democratice, având ca scop principal întărirea vieții social-economice naționale, creșterea prestigiului internațional al țării.

Abolirea, la 30 Decembrie la 1947, a monarhiei, ultimul reazim al reacțiunii, a fost primită de masele largi populare din oraș cu o mare însuflețire, convinse fiind de utilitatea unei asemenea schimbări fundamentale a formei de stat, care să ofere condițiile construirii viitorului socialist al României. „La 31 decembrie a avut loc în sala Teatrului comunal un miting foarte populat, la care au luat parte muncitori, funcționari delegați ai țăranilor, militarilor și intelectualilor progresiști. Expunerile vorbitorilor au fost ascultate cu mult interes și des întrerupte când se vorbea de Republica Populară Română”. Lozinci scumpe tuturor: „Trăiască Republica Populară Română”, „Trăiască Partidul Comunist Român”, „Trăiască guvernul Groza” au fost scandate minute în șir, reprezentând crezul miilor de cetățeni cinstiți, atașați politiciii promovate consecvent de Partidul Comunist Român în perioada care trecuse de la 23 August 1944<sup>41</sup>.

În cadrul acestui miting au luat cuvântul: Nicolae Constantin - prefectul județului, Gh. Țuțui – reprezentantul tineretului, Teodor Bachide – primar, Stan Arsene – sindicatele unite, Constantin Nicolau – P.S.D., Marin Neacșu – P.C.R.

Perioada 23 August 1944 – 30 Decembrie 1947 s-a caracterizat și în orașul Pitești printr-o susținută activitate economică, având ca obiectiv primordial refacerea potențialului industrial și urbanistic, aprovizionarea populației și sprijinirea frontului antihitlerist. Ridicarea nivelului producției a constituit principala preocupare a muncitorilor, a micilor meseriași din ateliere, a lucrătorilor din rețeaua comercială și cooperatistă. Cel mai important argument al noii politici promovate consecvent de organizația locală a P.C.R., de către celelalte forțe democratice în rândurile maselor populare, a devenit lupta pentru refacerea economică, creșterea nivelului de trai al celor care muncesc, în condițiile existenței industriei de tip capitalist.

Astfel, la întreprinderile de textile și de încălțăminte, la atelierele C.F.R., în unitățile industriei alimentare, paralel cu organizarea sindicatelor și a comitetelor de fabrică, s-au întreprins numeroase activități, având ca urmare directă sporirea continuă a nivelului producției, refacerea utilajelor, a instalațiilor și a rețelelor distruse în timpul bombardamentelor, punerea în funcție a noi mașini. Răspunzând chemării „Totul pentru front, totul pentru victorie”, lucrătorii de la unitățile C.F.R. din Pitești, imediat după 23 August 1944, au luat inițiativa reparării tuturor terasa-

<sup>40</sup> Arh. Comit. Jud. Argeș al P.C.R., fond 1, dosar 29, f.135.

<sup>41</sup> Arh.St. Pitești, fond Inspectoratul General Administrativ Pitești, dosar 359/1947-1948, f. 59-60; an IV, nr. 1 011, 3 ian. 1948, p. 3.

mentelor din zona orașului, a liniilor de tren spre București, spre Slatina, Câmpulung și Curtea de Argeș, a locomotivelor și vagoanelor din depoul local. Totodată, la „Textila Românească” și la „Țesătoria Română”, uneori contrar voinței patronilor sau a reprezentanților societății pe acțiuni, s-a intensificat procesul de producție, realizându-se, cu prioritate, comenzile pentru armată, angajată pe frontul de operațiuni vest-european. Aceleași manifestări de patriotism s-au exprimat concret la fabrica de tăbăcărie „Constantin Petrescu”, la fabrica de încălțăminte „Titu Dumitrescu”, în brutăriile sau morile din orașul Pitești.

Prin asemenea atitudini, muncitorii din Pitești au contribuit la realizarea chemărilor Partidului Comunist Român, ale Frontului Național Democratic, de a susține lupta generală a poporului român pentru înfrângerea Germaniei naziste, programul revoluției de eliberare socială și națională antifascistă și antiimperialistă din patria noastră.

Preocupându-se de conducerea unitară a muncii sindicatelor și a comitetelor de fabrică în direcția măririi producției și democratizării vieții economice, organizația P.C.R. din Pitești a inițiat, la 22 noiembrie 1944, o amplă consfătuire, în cadrul căreia s-a hotărât ca toți cei care lucrează în industrie să recupereze utilajele dislocate din fabrici în timpul războiului, să asigure repararea lor urgentă, să se instituie controlul muncitoresc asupra producției destinate frontului. Ca urmare, la „Țesătoria Română” au fost readuse în fabrică utilajele evacuate în localitățile Valea Mare și Borlești, la multe războaie de țesut sporind producția, ceea ce a permis reîncadrarea în muncă, la sfârșitul lunii noiembrie 1944, a peste 100 de muncitori. La 8 decembrie 1944, muncitorii de la „Textila Românească” au hotărât să subscrie cu jumătate din salariu lor în ajutorul militarilor de pe front, al muncitorilor din Transilvania și Moldova, unde efectele războiului au fost mai mari decât în Pitești<sup>42</sup>.

Asemenea acțiuni și inițiative muncitorești au avut loc în toată perioada ianuarie-octombrie 1945, ca urmare a măsurilor întreprinse în vederea realizării în viață a obiectivelor economice înscrise în programul Conferinței Naționale a P.C.R. Astfel, peste 350 de muncitori de la unitățile C.F.R. și „Textila Românească” au trimis pe adresa Conferinței Naționale a P.C.R. din octombrie 1945 o însuflețitoare telegramă, în care s-au raportat importante succese economice și s-au luat numeroase angajamente care vizau creșterea producției. Asemenea adeziuni la hotărârile Conferinței s-au exprimat și din partea muncitorilor din unitățile de încălțăminte din Pitești<sup>43</sup>.

În lunile noiembrie-decembrie 1945, la cele două întreprinderi de textile din Pitești, datorită eforturilor comitetelor de fabrică și sindicatelor, din inițiativa celulelor de partid, s-a reluat activitatea pe două schimburi și s-au desfășurat ample acțiuni pentru o mai bună gospodărire a acestor unități<sup>44</sup>. Tot în această perioadă s-a extins activitatea economatelor. Încă de la 4 martie era organizat, în Pitești, economatul muncitorilor C.F.R., care la sfârșitul anului 1945 avea zece milioane lei capital și 1800 de membri. Economatul funcționarilor publici din Pitești, înființat la 3 mai 1943, dispunea în 1945 de 18 milioane de lei capital și peste 6000 de membri consumatori. Tot în anul 1945 s-au organizat economatele de la „Textila Românească” și „Țesătoria Română”, cu un capital total de 23 de milioane lei, pentru cei 1220 de consumatori<sup>45</sup>. Peste aceste econo-

<sup>42</sup> *Scânteia*, an I, nr. 88 din 18 decembrie 1944; *Libertatea*, an I, nr. 68 din 3 noiembrie 1944.

<sup>43</sup> Arh. Comit. Jud. Argeș al P.C.R., fond 1, dosar 4, f. 24-28.

<sup>44</sup> *Scânteia*, an II, nr. 393 din 1 decembrie 1945, p.3.

<sup>45</sup> Arh. Comit. Jud. Argeș al P.C.R., fond 1, dosar 8, f. 104.

5 mate, statul a venit în ajutorul muncitorilor, favorizându-le lupta împotriva speculei și activitatea de refacere a unităților economice.

Un raport al Comitetului Județean Argeș al P.C.R. aprecia, la sfârșitul anului 1945, că, în comparație cu 1944, la Depoul C.F.R. din Pitești producția era mai mare cu 60%, iar la „Țesătoria Română” cu aproape 100%. Tot în aceste unități, în primul trimestru al anului 1946 s-au realizat indicii economici din 1938 la majoritatea secțiilor productive<sup>46</sup>.

La 1 ianuarie 1946 activau în Pitești, 1 086 de firme economice – unități industriale, ateliere, magazine și altele - aparținând statului, societăților pe acțiuni, cooperativelor sau persoanelor particulare, ceea ce însemna aproximativ aceeași rețea dinaintea celui de-al doilea război mondial<sup>47</sup>.

Muncitorii din Pitești au contribuit efectiv la realizarea reformei agrare, au sprijinit îndeaproape țăranii împropietăriți sau familiile celor aflați pe frontul antihitlerist. La îndemnul Comisiei județene de reformă agrară, constituită de Constantin Chiriac - prefect democrat, Petre Năstăsescu și Ion Stoian (P.C.R.), Ion Garofoiu (Frontul Plugarilor), ing. Constantin Ioniță și Ion Buzescu, din inițiativa Comitetului județean al P.C.R., muncitorii piteșteni au răspuns prin fapte de muncă „Chemării către plugăria argeșeană”<sup>48</sup>, ajutând lumea săracă a satelor pentru a-și procura și repara uneltele și pentru a lucra pământul. Sub titlul „Echipe de lucrători repară uneltele țăranilor din Argeș”, ziarul „Scânteia” aprecia că muncitorii „au fost întâmpinați cu căldură și bucurie, iar după două zile de lucru s-au despărțit cu cuvinte de îmbărbătare ca frați și tovarăși”<sup>49</sup>.

Cetățenii din Pitești au participat, de asemenea, la marile întruniri politice țărănești, desfășurate în centrul orașului, la care a fost prezent șeful guvernului, dr. Petru Groza, unde s-au acordat titluri de proprietate la numeroși ostași întorși de pe front, la văduve de război și altor țărani săraci. Tot în sprijinul reformei agrare, o declarație a muncitorilor din localitate a participat la Congresul regionalei Muntenia a Frontului Plugarilor, desfășurat la 10 iunie 1946, în prezența dr. Petru Groza<sup>50</sup>.

Succese importante în producție au fost obținute și în întâmpinarea alegerilor pentru primul Parlament democratic al țării, mai ales în unitățile C.F.R., de textile și în atelierele ai căror lucrători erau organizați în sindicate, pentru sărbătorirea zilelor de 1 Mai și 6 Martie, a victoriei depline în alegeri a organizațiilor unite în cadrul B.P.D., în cinstea susținerii cauzei românești la Conferința de Pace de la Paris sau cu prilejul decorării, la Pitești, a Diviziei „Horia, Cloșca și Crișan”, cu ordinul „Victoria împotriva Germaniei hitleriste”<sup>51</sup>. Așa de exemplu, în timpul campaniei electorale din anul 1946, grupuri mari de muncitori de la „Textila Românească”, unitățile C.F.R. și Fabrica de încălțăminte Găvana au lucrat la refacerea șoselei Pitești – Curtea de Argeș, au produs, în timpul liber, 50 000 de m<sup>2</sup> pânză, 400 de perechi de încălțăminte și au reparat o locomotivă<sup>52</sup>.

Măsurile economice întreprinse de guvern la sfârșitul anului 1946 și începutul anului 1947 – etatizarea Băncii Naționale a României (20 decembrie 1946), reorganizarea Ministerului Economiei Naționale (aprilie

<sup>46</sup> Ibidem, fond 1, dosar 3, f. 70, 72.

<sup>47</sup> *Îndrumător în Arhivele Statului județului Argeș*, București, 1984, p. 225.

<sup>48</sup> *Scânteia*, an I, nr. 81 din 11 decembrie 1944, p. 4.

<sup>49</sup> Ibidem, an II, nr. 198 din 14 aprilie 1945, p. 3.

<sup>50</sup> *România în anii revoluției democrat-populare...*, p.241.

<sup>51</sup> *Scânteia*, an III, nr. 498 din 10 aprilie 1946, p. 3.

<sup>52</sup> Arh. Comit. Jud. Argeș al P.C.R., fond 1, dosar 13, f. 63.

1947), crearea oficiilor industriale (mai 1947), stabilizarea monetară (15 august 1947), precum și celelalte măsuri menite să consolideze rolul statului în economie, au fost îndeaproape sprijinite de forțele politice democratice din întreprinderile locale. Acest fapt s-a impus cu atât mai mult, cu cât, pe total județ, datorită atitudinii potrivnice a unor patroni și insuficientelor măsuri pentru dotarea tehnică, nivelul producției era, în 1947, mai mic cu aproape 40% față de 1938. Au existat, de asemenea, unele greutăți în aprovizionarea populației și în desfășurarea normală a activităților gospodărești<sup>53</sup>. Măsurile economice amintite mai sus au condus la redresarea, în cele mai multe unități, a situației de producție. Dintr-un raport pe luna septembrie 1947, rezultă, de exemplu, că la „Textila Românească” s-a realizat o producție superioară anului 1938 cu 10% la țesături și bumbac prelucrat<sup>54</sup>.

Proclamarea, la 30 Decembrie 1947, Republicii Populare Române a favorizat evoluția ulterioară a economiei orașului Pitești, creșterea potențialului său industrial, sporirea preocupărilor muncitorilor pentru mai buna gospodărire a fabricilor și a atelierelor, intensificarea acțiunilor în scopul îndeplinirii obiectivelor social-politice a etapei istorice respective.

Masele populare din Pitești, alături de întreaga țară, au început să scrie, la 30 Decembrie 1947, o nouă pagină din istoria lor contemporană. Piteștii și locuitorii săi au intrat astfel prin poarta larg deschisă a viitorului, spre socialism. S-a inaugurat o perioadă de luptă neobosită pentru victoria deplină a idealurilor socialiste, ale democrației și progresului, susținute și promovate cu clarviziune prin politica realistă a Partidului Comunist, inițiatorul măreței opere de transformare structurală a patriei noastre.

## **PARTICIPAREA PITEȘTENILOR LA DESFĂȘURAREA**

### ***OPEREI DE CONSTRUIRE A SOCIALISMULUI***

#### **ÎN ANII 1948 – 1965**

Împreună cu întreaga țară, piteștenii au parcurs în perioada 1948-1965 o nouă etapă istorică, timp în care s-au consolidat cuceririle revoluționare din anii 1944-1947. „Anul 1948 marchează trecerea la îndeplinirea revoluției socialiste. Odată cu naționalizarea industriei, băncilor și a altor mijloace de producție a fost lichidată orânduirea burghezo- moșierească și s-a trecut la dezvoltarea socialistă a industriei și a altor sectoare de activitate”<sup>55</sup>. Cu sprijinul direct al partidului și al statului socialist, la Pitești s-a început ampla acțiune de reorganizare și dezvoltare a industriei, a întregii vieți social-economice, politice și culturale.

Astfel, referindu-se la principalele momente politice ale acestor ani, evidențiem, în primul rând, participarea activă a organizațiilor P.C.R. și P.S.D. din Pitești la făurirea unității politice depline a clasei muncitoare. Dezvoltând, în noile condiții istorice, colaborarea din cadrul Frontului Unic Muncitoresc și a Frontului Național Democratic, pe baza programului de acțiune al conducerii celor două partide, comuniștii și socialiștii din Pitești au contribuit efectiv la unificarea politică a clasei muncitoare

<sup>53</sup> Ibidem, dosar 29, f. 8, dosar 34, f. 92.

<sup>54</sup> Ibidem, dosar 34, f. 113.

<sup>55</sup> Nicolae Ceaușescu, *Raport la Conferința Națională a Partidului Comunist Român*, Edit. Politică, București, 1987, p. 13.



din România, în februarie 1948. În acest sens, între 10-11 ianuarie 1948, s-au desfășurat în Pitești adunările generale mixte ale organizațiilor P.C.R. și P.S.D., conform recomandărilor exprese ale conducătorilor centrale ale celor două partide<sup>56</sup>, iar la 12 ianuarie 1948, au avut loc lucrările adunării generale pentru alegerea Comitetului local Pitești al Partidului Unic Muncitoresc, fondat din 19 membri – 11 din cadrul P.C.R. și 8 din cadrul P.S.D. La 25 ianuarie 1948 s-a desfășurat la Pitești Adunarea generală județeană a P.U.M., care a ales Comitetul județean al partidului unit al clasei muncitoare, format din 19 membri – 10 P.C.R. și 9 P.S.D., precum și delegații la Congresul de unificare din 21-24 februarie 1948; Constantin Radu, Ion Chițan, Stan Arsene și Paula Bănică (P.C.R.), Constantin Nicolau, Dumitru Bogdănescu și Ilie Purcel (P.S.D.)<sup>57</sup>.

Instaurarea republicii a creat condițiile necesare pentru trecerea la îndeplinirea sarcinilor revoluției socialiste, iar făurirea, în februarie 1949, a partidului unic al clasei muncitoare a condus la crearea forței politice conducătoare, puternice și disciplinate, având ca țel principal victoria noii societăți socialiste. În acest context se înscrie și activitatea piteștenilor, în anii 1948-1965.

Referindu-se la situația economică a orașului în această perioadă, tovarășul Nicolae Ceaușescu arăta, cu prilejul inaugurării Întreprinderii de Autoturisme, în august 1968: „Gândiți-va ce industrie exista în Pitești în '38 sau în '45, în '50 sau chiar mai târziu! Și nu numai în Pitești, ci aproape în întreaga țară! În anii construcției socialiste au apărut puternice centre industriale, noi uzine în industria constructoare de mașini, în industria chimică, în industria ușoară...ce fac să crească bogăția societății noastre”<sup>58</sup>

Politica partidului și a statului nostru, de repartizare judicioasă a forțelor de producție pe tot cuprinsul țării, evoluția planificată a economiei au oferit multiple posibilități pentru valorificarea superioară a resurselor naturale și a forței de muncă din Pitești și din împrejurimi. Acest lucru se impunea cu atât mai mult cu cât insuficiența dezvoltare economică a județului Argeș, în perioada modernă, a afectat vizibil situația social-economică a orașului.

La naționalizarea principalelor mijloace de producție de la 11 Iunie 1948, localitatea a fost încadrată în grupa orașelor industriale mici, a cărei populație ocupată în economie lucra cu precădere în sectoarele de prelucrare<sup>59</sup>. Unitățile economice aparțineau, în marea lor majoritate, industriei ușoare și alimentare cu o anumită tradiție din Pitești.

În ceea ce privește acțiunea de naționalizare, în Pitești, încă de la începutul anului 1948, unele unități economice, mai ales cele ale societăților anonime pe acțiuni, s-au aflat sub conducerea comitetelor muncitorești, iar o bună parte din atelierele meșteșugărești mai mari erau sub controlul sindicatelor. În economia orașului lucrau aproape 7 000 de pers-

<sup>56</sup> Aron Pertic, Gh. Țuțui, *Unificarea mișcării muncitorești din România*, Editura Academiei, București, 1968, p.23 și urm; Arh. Comit. Jud. Argeș al P.C.R., fond 1, dosar44, f. 80.

<sup>57</sup> Petre Popa, *Contribuția organizațiilor P.C.R. și P.S.D. din județul Argeș la făurirea partidului unic al clasei muncitoare*, St. Com. Pitești, 1972, p.354- 364.

<sup>58</sup> Nicolae Ceaușescu, *România pe drumul desăvârșirii construcției socialiste*, 3, Edit. Politică, București, 1969, p.407-408.

<sup>59</sup> Întreprinderile particulare industriale, comerciale și de transport, rezultate provizorii ale inventarierii din octombrie 1947, în biblioteca D.C.S., nr 41 293 A, tabel VI, p. 12-13; tabel XXVI, p. 52-53.

oane, din care aproximativ 1 500 muncitori calificați. Din unitățile existente, numai 22 aveau peste 10 salariați și o putere de 20 C.P.

Pentru buna reușită a acțiunii de naționalizare, în ziarele din 10-11 iunie 1948, la indicația conducerii partidului și guvernului, pe timpul lucrărilor comisiei centrale și județene de naționalizare, grupuri masive de muncitori au rămas permanent în fabrici și ateliere. Totodată s-au selecționat noi directori, dintre cei mai destoinici și capabili muncitori, iar după transmiterea prin radio a legii adoptate de Marea Adunare Națională, au fost organizate întruniri și mitinguri, în cadrul cărora s-au instalat conducerile unităților trecute în proprietatea statului. Într-o telegramă transmisă de noul director al unităților textile din Pitești, Nicolae Bădescu, la 11 iunie 1948, se arată: „Partidul ne-a condus la victoria de astăzi. Vom arăta că suntem demni de încrederea ce ne-a acordat-o, muncind cu atașament pentru a dezvolta și întări fabrica noastră”. Datorită modului în care s-a acționat, naționalizarea principalelor unități economice din Pitești a fost o deplină reușită a forțelor revoluționare, conduse de organizația locală a Partidului Muncitoresc Român.

În anul 1948, „Țesătoria Română” și „Textila Românească” din Găvana erau cele mai însemnate întreprinderi ale orașului Pitești, realizând aproape jumătate din producția sa industrială. La naționalizare, aceste unități reprezentau ca pondere, la nivelul țării, 2,6% din numărul total de fuse și 4,1% din numărul total de războaie<sup>60</sup>, ceea ce constituie un aspect, ceea ce constituie un aspect semnificativ pentru nivelul dezvoltării industriei ușoare românești. Cele două fabrici s-au unit sub numele de Întreprinderea de textile „11 Iunie”, dispunând de 383 de războaie mecanice de țesut și o capacitate de producție de circa 3 milioane m<sup>2</sup> țesături pe an<sup>61</sup>.

La naționalizare, Fabrica de pielărie „Titu Dumitrescu”, cu 55 de salariați și cu o capacitate de prelucrare de 1 667 kg piei crude în 24 de ore, a luat denumirea de „Proletarul”, iar Fabrica de încălțăminte și pielărie „C. Petrescu” cu 46 de salariați, având posibilități de a produce 150 de perechi de încălțăminte și a prelucra 276 kg de piei crude în 24 de ore, a devenit Întreprinderea „Căprioara”. Ulterior, acestea s-au unit, constituind Fabrica de Încălțăminte Pitești. Au fost naționalizate, de asemenea, alte cinci tăbăcării, având capacități de producție mai reduse<sup>62</sup>.

Unitățile industriei alimentare, respectiv morile, fabricile de pâine și mezeluri, de gheață și sifoane, și abatorul, împreună cu toate restaurantele și hotelurile, au fost comasate, după naționalizare, în cadrul Întreprinderii Locale Economice, care ulterior s-a reprofilat ca unitate productivă pentru valorificarea resurselor locale, sub denumirea de Întreprinderea Industriei Locale de Stat „Progresul” Pitești<sup>63</sup>. Au trecut în proprietatea statului atelierele metalurgice, mecanice și tipografice, mai multe ateliere meșteșugărești mici și diverse magazine.

În condițiile instalării unor noi cadre de conducere la unitatea de reparații poduri metalice, proprietate de stat, actuala Întreprindere de Poduri Metalice și Prefabricate din Beton, procesul de producție s-a reluat, în cea de a doua parte a anului 1948, pe o scară mai largă, datorită solicitărilor mari ale rețelelor feroviare, unde se refăceau avariile produse

<sup>60</sup> *Geografia economică a R.P.R.*, Edit. Științifică, București, 1957, p. 163-164.

<sup>61</sup> Arh. St. Pitești, fond Inspectoratul General Administrativ Pitești, dosar 380/1948, f.11.

<sup>62</sup> Ibidem.

<sup>63</sup> Ibidem, f. 32.

Comment [DG1]:

Comment [DG2]:

în timpul războiului și se extindeau, conform noilor cerințe naționale, căile ferate în diferite zone ale țării.

Paralel cu transportul feroviar, s-a dezvoltat în Pitești transportul rutier, înființându-se autobaza locală, prima unitate de stat din acest domeniu, pentru transportul de mărfuri și de călători<sup>64</sup>.

Odată cu naționalizarea, s-a înființat Întreprinderea “Metalurgica”, prin unificarea atelierelor de profil, având ca activitate de bază repararea de utilaje agricole și industriale, lucrând pentru județele: Argeș, Teleorman, Olt, Vâlcea, Dâmbovița și Muscel. În cadrul acestei unități industriale, în anul 1948, producția s-a extins, trecându-se și la fabricarea diferitelor piese pentru C. F. R. și Societatea de tramvaie București, folosindu-se ca materie primă fonta și coșul metalurgic. La naționalizare, unitatea avea 75 de salariați<sup>65</sup>.

În ceea ce privește industria locală de prelucrare a lemnului, aceasta era reprezentată, în anul 1948, de Fabrica de butoaie, în care lucrau numai 12 muncitori. Începând tot din anul 1948, s-au organizat în orașul Pitești mai multe unități ale cooperăției meșteșugărești de producție, desfacere și de consum, ceea ce a influențat asupra creșterii numărului de muncitori și a dezvoltării serviciilor destinate populației.

Din această sumară prezentare, rezultă că unitățile industriale locale, la naționalizare, aveau un modest nivel de dotare tehnică și de mecanizare, iar numărul de muncitori era relativ redus. Întreprinderile industriale mai mari erau concentrate mai ales în zona Găvana (textile și de încălțăminte), precum și în apropierea Stației C.F.R. Pitești-Sud (transport și de prelucrări metalice).

În anul naționalizării, activitatea de factură comercială avea o anumită pondere în viața economică locală. Orașul Pitești era renumit pentru gruparea acestei activități pe străzi și zone. Astfel, magazinele textile, de încălțăminte, alimentare, farmaciile și drogheriile se aflau, mai ales, pe străzile Șerban Vodă (Victoriei de astăzi), Doamna Bălașa, Teiuleanu, Craiovei, și în jurul pielei comerciale centrale, unde se găseau hala mare de carne și hala mică de pește. În același timp, magazinele și depozitele de materiale pentru construcții: cherestea, var, ciment, articole de fierărie, erau în Târgul din Vale și pe str. Banu Mărăcine, cele mai multe fiind însă unități comerciale mici și supraaglomerate. În zona centrală se găseau, de asemenea, clădirile administrative, mai multe ateliere tipografice, librării, hoteluri și restaurante.

În ceea ce privește aspectul edilitar-urbanistic, acesta prezenta o structură nesistematizată, având o textură radial-concentrică, în centrul orașului găsiinduse edificiile publice, piața comercială și principalele magazine, iar în unele zone periferice se menținea încă aspectul semirural al locuințelor.

La recensământul din anul 1948, în Pitești existau 5 572 de clădiri, din care 67% erau construite din cărămidă, 84% aveau lumină electrică, 40% instalație de apă, 30% canalizare și 1% încălzire centrală. Lungimea totală a străzilor, în 1948, era de 53 de km, dintre care numai 20% erau pavate corespunzător.

<sup>64</sup> Autobaza T. A. Pitești, la cea de-a XXV-a aniversare, Pitești, 1972, p. 3 și următoarele.

<sup>65</sup> Arh. St. Pitești, fond Inspectoratul General Administrativ Pitești, dosar 380/1948, f. 32.

În 1949, s-a elaborat un prim studiu de sistematizare a orașului Pitești în anii socialismului, autori fiind arhitecții locali Alexandru Zamfiropol și K. Constantinescu, pe baza căruia s-au executat mai multe construcții și lucrări edilitar-gospodărești.

Atât în anul 1948, cât și în 1949-1950, primii ani de economie planificată, situația economică a orașului Pitești a rămas, în cea mai mare parte, în limitele existente la naționalizare. Nu a crescut numărul de întreprinderi sau secții, dar a sporit producția în industria textilă, de încălțăminte și mai ales în domeniul transporturilor. Totodată, s-au încadrat în muncă aproape 2 000 de persoane, provenite, cu precădere, din satele apropiate.

În intervalul 1948-1950, au avut loc în Pitești evenimente politice, care au contribuit la consolidarea transformărilor inițiate de statul socialist pe plan social, politic și economic. Astfel, alegerile pentru M.A.N., din 28 martie 1948, constituirea, în aprilie 1949, a Comitetului orășenesc provizoriu, alegerile de deputați orășenești, precum și constituirea Sfatului Popular Orășenesc Pitești, la 3 decembrie 1950, au fost întâmpinate cu deosebite succese în producție și în gospodărirea localității, iar sufragiul locuitorilor a fost, în proporție de peste 90%, exprimat în favoarea candidaților Frontului Democrației Populare. Planul de stat pe anii 1949-1950 a fost depășit în Pitești de către toate unitățile, cele mai frumoase rezultate obținându-se în întreprinderile de textile “11 Iunie” și la Depoul C.F.R.<sup>66</sup>.

În perioada primului plan cincinal (1951-1955), din fondurile centrale de investiții au fost alocate unele sume pentru dezvoltarea economică a orașului Pitești și începerea exploatarea zăcămintelor de petrol din imediata sa apropiere. În 1950 s-au înființat: Trustul de Construcții Argeș, Uniunea Cooperativelor Meșteșugărești, Baza de Aprovizionare, mai multe organizații comerciale locale. În anul 1952, a început producția în cadrul Uzinei de Piese Auto din Colibași-Pitești. De asemenea, la 28 septembrie 1951, s-a dat în funcțiune Fabrica de Tananți “Argeșul” din Pitești, prima unitate a industriei chimice argeșene. În acest cincinal, s-a extins la Pitești și activitatea din industria de prelucrare a lemnului, prin mărirea capacității Fabricii de Butoaie și a unor secții specializate din industria și cooperăția locală. La 2 august 1952, s-a inaugurat parcul “Argeș”, amenajat prin entuziasta contribuție a cetățenilor.

Un eveniment de mare importanță în viața politică a orașului Pitești a fost alegerea, la 30 noiembrie 1952, în unanimitate, a tovarășului Nicolae Ceaușescu ca deputat în Marea Adunare Națională. Sub genericul “Întâlnirile tovarășului general-locotenent Nicolae Ceaușescu cu alegătorii”, presa vremii a relatat pe larg dialogul fructuos purtat cu oamenii muncii din această circumscripție electorală, importantă modalitate pentru extinderea democrației, pentru atragerea maselor la înfăptuirea politicii partidului și a statului nostru.

În cinstea Congresului al VII-lea al Partidului, desfășurat în decembrie 1955, toate unitățile economice din Pitești au realizat planul înainte de termen, volumul producției fiind cu peste 56 la sută mai mare față de anul 1951<sup>67</sup>.

În cadrul începutului procesului de industrializarea socialistă a țării, zona Argeș-Muscel a avut, cu deosebire după anul 1955, un ritm

<sup>66</sup> Arh. Comit. Jud. Argeș al P. C. R., fond 1, dosar 47, f. 43, 72.

<sup>67</sup> *Secera și ciocanul*, 22 decembrie 1955, p. 1-3.

superior de dezvoltare față de multe alte zone ale țării. Astfel, în perioada 1955-1965, ritmul mediu anual de creștere a producției industriale s-a ridicat la 5,1 %, fiind determinat, mai ales, de alocarea unor importante fonduri de investiții. Între 1956-1959, acestea au ajuns la 3,2 miliarde lei, ca apoi, în perioada șesenalului 1960-1965, să crească la peste opt miliarde lei<sup>68</sup>. Cele mai multe fonduri s-au alocat pentru dezvoltarea economiei municipiului Pitești. Principala orientare în evoluția economică a orașului Pitești, în anii 1955-1960, a fost dezvoltarea industriei, prin extinderea și diversificarea vechilor întreprinderi de textile și de încălțăminte, prin crearea unor noi unități, în special în domeniile petrolului, construcției de mașini și prelucrării metalelor, industriei chimice și de exploatare a lemnului. Astfel, pentru valorificarea resurselor de petrol din apropierea orașului, s-au înființat, în Pitești, în 1955, Trustul de Foraj, Trustul de Extracție și Întreprinderea de Construcții-Montaj<sup>69</sup>.

Cerințele din ce în ce mai mari pentru consumul productiv și al populației orașului, alături de începutul electrificării rurale, au determinat atât dezvoltarea producției de energie electrică, cât și organizarea transportului și distribuției acesteia. În asemenea condiții, în anul 1960, s-a înființat Întreprinderea de Rețele Electrice Pitești, iar în cheile Argeșului au început pregătirile pentru constituirea uneia dintre marile hidrocentrale ale țării, la care au lucrat mulți piteșteni – ingineri, proiectanți, muncitori.

În anii 1955-1960, a continuat să-și sporească producția Uzina de Piese Auto "Vasile Tudose" din Colibași – Pitești, realizându-se importante colaborări cu uzinele din Brașov și București. Vechile hale au fost reparate, iar gradul de mecanizare și electrificare s-a extins. Au fost calificați la locul de muncă și prin școala profesională mii de muncitori, Uzina de Piese Auto și Colibași devenind, în 1960, cea mai mare întreprindere din zonă.

Producția de construcții metalice grele s-a dezvoltat prin reorganizarea, începând din anul 1955, a capacității și fluxului Întreprinderii de Poduri Metalice și Prefabricate din Beton<sup>70</sup>. Aceasta s-a reprofilat pe activități cum sunt: realizarea de poduri și construcții metalice de mare tonaj, fabricarea de utilaje tehnologice pentru construcții în transporturi și mecanizarea sectorului de transport, turnarea de prefabricate și traverse din beton armat pentru căi ferate, prin utilizarea, ca materie primă, pentru secțiile de prefabricate, a agregatelor din râul Argeș.

Folosindu-se experiența din primul cincinal, unitățile economice piteștene s-au preocupat de creșterea producției și productivității muncii, de folosirea rezervelor interne, calificarea muncitorilor. Conferința regională de partid Pitești, din 8-9 decembrie 1956, a analizat, preponderent, activitatea economică, evidențiindu-se faptul că planul pe anul respectiv, era deja îndeplinit. Prin consfătuirea fruntașilor în muncă, organizată la Pitești, în ziua de 24 martie 1957, s-a realizat un fructuos schimb de experiență, în ceea ce privește metodele de lucru pentru creșterea producției. Pe totalul economiei orașului, atât planul pe anul 1957, cât și pe anul 1958, a fost realizat cu 20 de zile mai devreme.

<sup>68</sup> *Dezvoltarea economică a României, 1944-1964*, Edit. București, 1964, p. 520-521.

<sup>69</sup> *Ibidem*, p. 534.

<sup>70</sup> *Dezvoltarea economică a R. P. R. pe drumurile socializmului 1948-1957*, Edit. Academiei, București, 1958, p. 302.

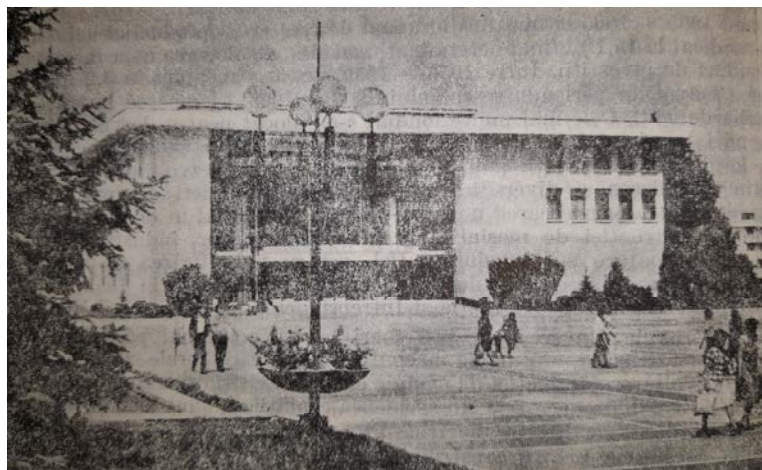

Casa de Cultură a Sindicatelor, inaugurată la 18 martie 1971.

Măsurile stabilite apoi de către Conferința regională de partid Pitești, la începutul anului 1959, au condus la noi succese în toate unitățile locale, stimulate și de hotărârea Plenarei C.C. a partidului, din 13-14 iulie 1959, cu privire la îmbunătățirea nivelului de trai al oamenilor muncii. În 1959, s-au dezbătut în colectivele de muncă, sub deviza “Să valorificăm creator rezervele interne pentru îndeplinirea și depășirea planului”, pentru prima oară, obiectivele economice ale secțiilor și fabricilor din Pitești. La 11 decembrie 1959 s-a raportat îndeplinirea integrală a planului anual economic în toate unitățile din Pitești<sup>71</sup>.

Succese importante s-au obținut în cinstea Congresului al VIII-lea al partidului, din iunie 1960, ale cărui Directive au direcționat activitatea oamenilor muncii, pentru perioada șesenalului 1960-1965. În cadrul lucrărilor Congresului, Ștefan Matei, prim-secretar al Comitetului regional de partid Pitești, a reliefat că, în 1960, volumul producției unităților argeșene era de 15,7 ori mai mare față de 1938, iar numărul muncitorilor se dublase în ultimii cinci ani<sup>72</sup>.

Paralel cu activitatea industrială, în Pitești a început, în perioada 1955-1960, construirea de locuințe în cartierele “Leonte Filipescu”, “Mărășești”, “9 Mai”, și Piața “General Cristescu”. S-au întreprins măsuri pentru înfrumusețarea zonelor verzi, s-au amenajat teatrul în aer liber, stadionul și ștrandul “Argeș”, s-au construit mai multe magazine universale sau specializate în zona Pieții Centrale comerciale, s-a extins activitatea unităților P.T.T.R. Numeroși activiști de partid și de stat, muncitori și intelectuali din Pitești au participat la acțiunea de cooperativizare a agriculturii, la înființarea și organizarea Cooperativelor Agricole de Producție.

<sup>71</sup> *Secera și ciocanul*, nr. 1813 din 28 februarie 1960.

<sup>72</sup> *Ibidem*, nr. 1912 din 24 iunie 1960.



Magazinul Trivale, construit în anul 1972.

În urma alegerilor pentru M.A.N., din februarie 1957, tovarășul Nicolae Ceaușescu a fost reales ca deputat al piteștenilor în forumul legislativ al țării<sup>73</sup>, iar alegerile pentru deputați în Sfatul Popular Orășenesc, din martie 1958, au demonstrat atașamentul cetățenesc față de politica înscrisă în documentele de partid și de stat.

Pe baza hotărârilor adoptate de Congresul al VIII-lea al partidului, în șesenalul 1960-1965, orașului Pitești i-au revenit importante obiective în cadrul dezvoltării noastre naționale. Din această perioadă datează punerea bazelor marilor platforme industriale ale Piteștilor. Astfel, în anul 1961 a început construcția, în zona Nord a orașului, a Combinatului de Prelucrare a lemnului, unitate complexă, dotată, încă de la primele capacități, cu utilaje moderne, care au intrat parțial în producție în anul

<sup>73</sup> Ibidem, nr. 870 din 5 februarie 1957.



Institutul de Proiectare Argeș (1978).

1963<sup>74</sup>. Profilul unității l-a constituit, prin proiect, prelucrarea lemnului brut și transformarea acestuia în produse finite și semifinite, cum sunt: mobilă, binale, placaj, plăci fibrolemnoase, cherestea, parchete, lăzi etc.

Tot în anul 1963, s-a construit în această zonă nouă Întreprindere Poligrafică “Argeș”, având condiții superioare de a executa tipărituri diverse, un loc important ocupându-l publicațiile locale de presă.

Capacitățile industriei ușoare din cadrul Întreprinderii de textile “11 Iunie” au fost extinse, mai ales prin noua țesătorie de la unitatea din nordul orașului. Dezvoltarea continuă a industriei textile a determinat creșterea importanței acesteia în cadrul economiei orașului, precum și sporirea posibilităților de folosire a forței de muncă, îndeosebi feminină, existente în Pitești și în împrejurimi.

---

<sup>74</sup> *Dezvoltarea economică a României 1944-1964*, Edit. Academiei, București, 1964, p. 128.



În șesenalul 1960-1965, s-au reorganizat spațiile de producție și a crescut volumul de muncă în cadrul unităților de pielărie și de încălțăminte. Fabrica din zona de Nord – “Căprioara” – a fost dotată cu noi mașini și utilaje, iar numărul de oameni ai muncii s-a dublat.

Prin intrarea în funcțiune, alături de unități mai vechi, a Combinatului de Prelucrare a Lemnului, a noii tipografii, a noii țesătorii și a altor capacități de producție, în anii 1960-1965 s-a conturat prima platformă industrială a orașului, Platforma industrială Pitești-Nord.

Perioada la care ne referim, 1960-1965, a însemnat extinderea considerabilă a profilului producției de la Uzina de Piese Auto “Vasile Tudose” Colibași-Pitești, devenită una dintre cele mai importante unități de prelucrare a metalelor din țară. Aici s-au născut numeroase inițiative muncitorești, au avut loc valoroase schimburi de experiență naționale și zonale.

De asemenea, remarcăm faptul că, din acest șesenal, a început să fie refăcută și dezvoltată industria alimentară locală, prin extinderea activității din cadrul Întreprinderii “Vinalcool”, din vechile fabrici de mezeluri și din abatorul situat pe str. Tudor Vladimirescu, a morii și a brutăriei din Târgul din Vale. Au fost construite, în 1965, Fabrica de produse lactate și Întreprinderea Frigorifică.

O importanță deosebită s-a acordat și dezvoltării industriei mici. Ca urmare, Întreprinderea economică “Progresul”, înființată după naționalizare, și-a reorganizat activitatea, devenind, începând din anul 1960, prin unificarea cu “Metalurgica”, o unitate industrială complexă, cu secții de producție bine conturate: turnătorie, tâmplărie, cărămidărie și multe altele.

Începând cu anul 1961, orașul Pitești a cunoscut o mai intensă dezvoltare a construcției de locuințe, a dotărilor urbanistice. Astfel, s-au conturat cartierele: Calea București (1962-1965), Gară-Sud (1963), a început cartierul Craiovei (1964), s-au dat în exploatare arterele de circulație “Calea Depozitelor”, “Calea București” și “Victoriei”, sediul I. R. E. P. (1962), Rezervorul de apă “Smeura” (1962), Centrala automată de telefoane (1962), Centrala Electrotermică (1964), Stația de epurare “Prundu” (1964), precum și Stadionul “1 Mai” (1964), mai multe magazine și depozite comerciale. În anul 1965, orașul Pitești a obținut locul I pe țară pentru activitatea de bună gospodărire și înfrumusețare.

În perioada 1960-1965, în Pitești, volumul producției industriale a sporit de peste două ori. Cele mai mari ritmuri de creștere s-au obținut în domeniile energiei electrice, exploatării și prelucrării lemnului, industriei ușoare și alimentare.

Dezvoltarea economică a orașului a permis, în anul 1963, ierarhizarea “nodului industrial în formare de la Pitești”, pe locul trei din țară, din cele patru stabilite în cadrul grupei industriale sud-carpătice. Aceasta se compunea din centrul Piteștiului, având diverse ramuri de activitate, centrul construcțiilor de mașini de la Colibași, centrele de extracție a petrolului de la Cobia, Găiești și Leordeni, precum și unitățile industriale din orașele Câmpulung Muscel și Curtea de Argeș. Încă de la începutul formării sale, nodul industrial Pitești a întreținut multiple relații de colaborare pe plan național.<sup>75</sup>

---

<sup>75</sup> Ibidem, p. 537.

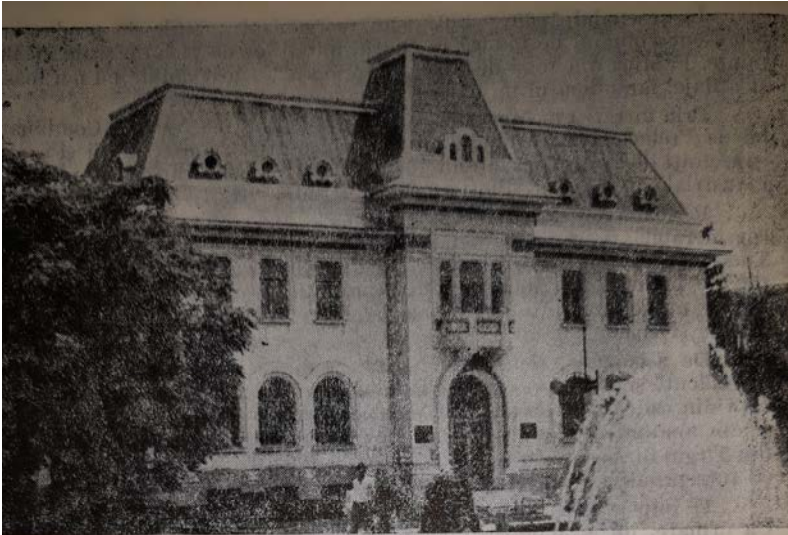

Actualul sediu al primăriei municipiului Pitești.



Sediul politico-administrativ al județului Argeș (1976).

Economia din teritoriul administrativ al orașului Pitești și din comunele suburbane s-a caracterizat, în primii ani ai socialismului, și prin reorganizarea agriculturii din zona periurbană, care a dus la creșterea producției agricole, orientată îndeosebi spre valorificarea condițiilor locale de climă și sol, ca urmare a cooperativizării totale. Astfel, pe baza Programului elaborat de Plenara C.C. al partidului din martie 1949, la Ștefănești și Valea Mare-Podgoria, în 1950, s-au constituit cooperative agricole de producție, iar în 1952 s-a înființat Cooperativa Agricolă de Producție Golești. În 1956, s-a organizat C.A.P. Bascov, în 1960, C. A. P. Mărăcineni, în 1961 s-a cooperativizat comuna Bradu, iar în 1962, anul încheierii cooperativizării agriculturii, comuna Colibași. În 1965, s-a înființat, la Mărăcineni, Stațiunea de Mașini Agricole. Suprafața agricolă intrată în proprietatea statului la reforma agrară a fost administrată și valorificată în cadrul Întreprinderii Agricole de Stat Pitești, înființată în 1949, și al Stațiunii de Cercetări Viticole din Ștefănești, organizată în 1959.

În urma încheierii procesului revoluționar de cooperativizare a agriculturii, în zona periurbană s-au petrecut importante modificări structurale în repartizarea suprafețelor agricole și arabile, pe categorii de folosință. Astfel, s-au extins suprafețele plantate cu vii și livezi, iar cultivarea de către cooperativele agricole de producție și gospodăriile populației a terenului arabil s-a făcut în mai mare măsură cu cereale, îndeosebi cu grâu și porumb, precum și cu legume, ceea ce a permis creșterea aportului lor la realizarea fondului de stat și la aprovizionarea mai bună a pieței orașenești<sup>76</sup>.

Accentuarea, în anii 1960-1965, a funcției economice a orașului Pitești în zona Munteniei, a dus la creșterea activității în domeniul circulației rutiere. Ca urmare, a fost necesară modernizarea șoselelor naționale spre Slatina, Drăgășani-Tg. Jiu, Rm. Vâlcea-Sibiu, spre Câmpulung-Brașov, cât și a celei dintre Pitești-Curtea de Argeș-Cheile Argeșului, rute principale de transport a materialelor, utilajelor, produselor și a forței de muncă navetiste.

În 1965, aproape jumătate din lungimea străzilor orașenești era modernizată, iar pentru asigurarea transportului în comun al populației, în continuă creștere, s-a extins, în perioada 1961-1965, lungimea traseelor de autobuze și a crescut numărul mașinilor din dotarea unității specializate pentru transportul urban de călători.

În această perioadă, la Pitești, volumul total al desfacerilor de mărfuri a sporit de peste două ori și s-a diversificat permanent, reflectând atât schimbările din structura socială, cât și cerințele mereu crescânde ale populației.

Reorganizarea și dezvoltarea, în anii socialismului, a unităților industriale și de construcții, a celorlalte activități, îndeosebi a celor cu caracter productiv, au determinat sporirea numărului de oameni ai muncii angajați în toate sectoarele vieții economice și social-culturale. În perioada 1960-1965, forța de muncă din industrie aproape s-a dublat, iar în construcții a crescut de peste trei ori. În acest sens, importante sporuri s-au înregistrat și în celelalte sectoare ale economiei: agricultură, transporturi, telecomunicații, circulația mărfurilor, gospodărie comunală, învățământ, cultură, artă, știință, ocrotirea sănătății.

Creșterea numărului de angajați în toate domeniile de activitate, cu deosebire în industrie, a determinat, încă din acești ani, o concentrare urbană densă a populației, iar în consecință s-a impus asigurarea, la un

---

<sup>76</sup> Ibidem, p. 544.

nivel mai ridicat, a prestărilor de servicii, dintre cele mai diverse. În 1965, în orașul Pitești, comerțul de stat și cooperăția meșteșugărească dispuneau de o rețea de aproape 100 de unități specializate. De asemenea, existau șase unități P.T.T.R., care asigurau serviciile specifice acestei ramuri de activitate.

Dezvoltarea industrială și crearea funcției politico-administrative și social-culturale a Piteștilor în anii 1960-1965 au solicitat noi măsuri pentru reconstrucția și sistematizarea localității. Ca urmare, a fost elaborată prima schiță de sistematizare a orașului, s-a înființat Institutul de Proiectare Argeș, iar activitatea din cadrul Trustului de Construcții s-a diversificat. În cartierele amintite mai sus, în perioada 1960-1965, s-au construit 3800 de apartamente din fondurile statului și aproape 1200 de case din fondurile proprii ale populației.

La sistematizarea orașului Pitești s-a ținut seama de condițiile cu totul favorabile reconstrucției unui oraș modern pe vatra unui fost târg, stabilindu-se, pe cât posibil, zonele industriale la periferie, iar cartierele noi la cele trei porți principale de intrare dinspre București, Craiova și Rm. Vâlcea, cu posibilități mari de extindere pe terasele superioare ale Argeșului.

Corespunzător noilor cerințe, în anii 1960-1965 s-a dezvoltat și activitatea de gospodărie comunală. Astfel, a crescut lungimea rețelei de distribuire a apei potabile și cantitatea totală de apă folosită, s-a extins rețeaua de canalizare și s-a trecut la întrebuințarea în cantități sporite a gazelor pentru uz casnic, creându-se astfel condiții de îmbunătățire continuă a nivelului de trai al populației.

Toate aceste importante succese din economia și viața socială a Piteștilor, în anii 1960-1965, au avut ca suport o intensă activitate politică, desfășurată sistematic, pe baza hotărârilor de partid și a legilor țării, ceea ce a favorizat dezvoltarea susținută a localității. Datorită mobilizării tuturor colectivelor de muncă, planul economic pe anul 1960 a fost îndeplinit cu 14 zile mai devreme.

Importante acțiuni politice s-au desfășurat în întâmpinarea sărbătoririi a 40 de ani de la crearea Partidului Comunist Român, prin săptămâni și zile record în producție, schimburi de onoare etc. Inițiativele muncitorești “Un minut în munca noastră”, “Drum deschis tehnologiilor moderne”, “Fiecare muncitor un exigent controlor de calitate” și multe altele, mai buna organizare a producției și calificarea oamenilor, metodele stimulatorii de lucru din cadrul întrecerii socialiste au determinat ca planul șesenal 1960-1965, în industria argeșeană, să fie realizat la producția valorică încă de la 27 noiembrie 1965. În comparație cu 1960, în 1965 producția industrială a fost, pe total, de 2,3 ori mai mare, iar volumul de producție din 1950 s-a realizat în numai 50 de zile<sup>77</sup>.

În întreprinderile și instituțiile din Pitești s-a desfășurat o susținută muncă politică pentru mărirea numărului membrilor de partid, în rândurile cărora au intrat mii de muncitori, tehnicieni, maiștri, ingineri, cadre didactice, medici și alte categorii sociale, organizându-se astfel condiții pentru creșterea pe mai departe a rolului organizațiilor Partidului Comunist Român, în realizarea producției, în educarea oamenilor muncii.

Activitatea social-politică și economică desfășurată în Pitești în acești ani, de realizare a bazei și suprastructurii socialiste, a beneficiat de îndrumarea permanentă a tovarășului Nicolae Ceaușescu, prezent

<sup>77</sup> *Secera și ciocanul*, nr. 3596 din 27 noiembrie 1965.

deseori în rândurile oamenilor muncii din diverse domenii ale creației materiale și spirituale. Tovarășul Nicolae Ceaușescu a devenit, pentru a treia oară consecutiv deputatul piteștenilor în Marea Adunare Națională, în urma alegerilor din 5 martie 1961, ca de altfel și la alegerile pentru Marea Adunare Națională, desfășurate la 7 martie 1965. Așadar, 17 ani (1952-1969), piteștenii au fost reprezentați în supremul for legislativ al țării de tovarășul Nicolae Ceaușescu, timp în care multiseculara localitate Pitești a cunoscut importante progrese în toate domeniile de activitate.

În zilele de 19-24 iulie 1965, un număr de 79 de delegați din Argeș, majoritatea piteșteni, dintre care 68 cu drept de vot deliberativ și 11 cu drept de vot consultativ, au participat la lucrările Congresului al IX-lea al Partidului Comunist Român<sup>78</sup>, care a deschis o nouă etapă în istoria contemporană a națiunii noastre.

Transformările sociale și politice petrecute în țara noastră, în anii 1948-1965, aplicarea principiilor politicii de industrializare socialistă la condițiile concrete ale județului Argeș și, respectiv, ale orașului, mutațiile în structura socială, precum și ridicarea nivelului de trai au condus, așa cum s-a expus mai sus, la schimbări structurale în ceea ce privește ponderea Piteștilor și a comunelor suburbane în ansamblul județului Argeș și al țării. Ca urmare, în 1965, orașul Pitești era unul dintre importantele centre economice și administrative ale României, aspect ce se va accentua puternic în deceniile viitoare.

#### DEZVOLTAREA ECONOMICĂ MULTILATERALĂ A MUNICIPIULUI PITEȘTI ÎN PERIOADA 1965-1988 ȘI ÎN PERSPECTIVA ANILOR 2000

În contextul făuririi societății socialiste multilateral dezvoltate în România și al perspectivei evoluției țării noastre până în anul 2000, municipiului Pitești îi revine un rol de mare importanță. Ca urmare, în perioada 1965-1988, numită pe drept cuvânt “Epoca Nicolae Ceaușescu”, această așezare a devenit un reprezentativ centru social-economic al patriei noastre, rezultat intrinsec al înfăptuirii consecvente a politicii profund științifice și realiste a Partidului Comunist Român.

În acest sens, maximă importanță pentru istoria contemporană a municipiului Pitești prezintă hotărârile adoptate de Congresul al IX-lea al partidului, moment de redimensionare a ritmului dezvoltării naționale, având la bază gândirea novatoare și cutezătoare a tovarășului Nicolae Ceaușescu, secretar general al P.C.R., președintele Republicii.

Prin desfășurarea amplei opere de industrializare socialistă a țării, într-o concepție unitară și de largă perspectivă, pornindu-se în primul rând de la condițiile și posibilitățile concrete ale națiunii, conducerea partidului și a statului a avut permanent în vedere dezvoltarea armonioasă a tuturor zonelor și localităților, valorificându-se într-un mod superior resursele materiale și de forță de muncă ale țării.

Pe baza Directivelor Congresului al IX-lea (1965), al X-lea (1969), al XI-lea (1974), al XII-lea (1979) și al XIII-lea (1985) ale Partidului Comunist Român, a hotărârilor adoptate de Conferințele Naționale ale

<sup>78</sup> Ibidem, nr. 3465 din 26 iunie 1965.

partidului din 1967, 1972, 1977, 1982 și 1987, municipiul Pitești a cunoscut, în perioada 1965-1988, o dezvoltare vertiginoasă în toate domeniile de activitate.

La lucrările forumurilor amintite mai sus, piteștenii au fost reprezentați de importante personalități ale vieții politice, economice și cultural-științifice românești, de numeroși muncitori fruntași în producție, inovatori și inventatori, care au participat activ la dezbateri și la adoptarea hotărârilor, unii dintre ei fiind aleși în organele centrale ale partidului. Comuniștii din Pitești au avut marea cinste de a fi reprezentați la mai multe congrese și conferințe naționale ale partidului, ca de altfel și în Marea Adunare Națională, de tovarășa academician doctor inginer Elena Ceaușescu, membru al Comitetului Politic Executiv al C.C. al P.C.R., prim viceprim-ministru al Guvernului, președinte al Consiliului Național pentru Știință și Învățământ, ceea ce constituie o expresie a aprecierii conducerii de partid și de stat față de preocuparea oamenilor muncii din această localitate de a realiza în mod exemplar îndatoririle ce le revin.

Dacă astăzi municipiul Pitești este un modern și important centru economic și urbanistic al țării, acest fapt se datorează, înainte de toate, atenției deosebite de care s-a bucurat permanent din partea conducerii partidului și a statului nostru, muncii avântate, pline de responsabilitate, desfășurate de cetățenii săi, pentru îndeplinirea marilor obiective ce le-au revenit în acești ani. Prin vizitele de lucru din iunie 1966, octombrie 1967, august 1968, iulie 1969, martie 1970, iunie 1972, septembrie 1976, octombrie 1977, octombrie 1978, august 1982, mai 1987, precum și cu multe alte prilejuri, tovarășul Nicolae Ceaușescu a fost prezent la Pitești, pentru stabilirea locului de amplasare a marilor obiective industriale, în timpul edificării acestora, precum și la inaugurarea lor. Alături de conducătorul partidului și statului nostru s-a aflat tovarășa Elena Ceaușescu, care, începând din anul 1975, îi reprezintă pe piteșteni, ca deputat în Marea Adunare Națională.

În iunie 1966, cu prilejul mitingului de la Pitești, tovarășul Nicolae Ceaușescu arăta prospectiv: “În cadrul prevederilor de viitor, îndatoriri mari revin și regiunii Argeș. În domeniul industriei se vor crea noi obiective industriale, cum sunt Rafinăria de țitei din Pitești, Combinatul Petrochimic din Pitești...”<sup>79</sup>. Ca o încununare a succeselor obținute de toți oamenii muncii, sub conducerea organelor și organizațiilor de partid, în iunie 1972, la impunătorul miting din noua piață civică centrală a municipiului, secretarul general al partidului aprecia cu satisfacție faptul că “Piteștiul a devenit astăzi unul din marile centre industriale ale României, iar în 1975 va fi unul din centrele petrochimice cele mai puternice ale țării. Iată ce înseamnă politica partidului comunist de industrializare a țării, de dezvoltare a tuturor localităților și regiunilor patriei noastre!”<sup>80</sup>.

Peste aproape un deceniu, în condițiile amplei evoluții a tuturor sectoarelor de activitate ale județului Argeș, tovarășul Nicolae Ceaușescu aprecia la Marea Adunare Populară din Pitești, desfășurată în ziua de 12 august 1982: “În toate întreprinderile vizitate am constat cu deosebită bucurie că oamenii muncii sunt preocupați de a asigura folosirea la maximum a capacităților de producție, ridicarea nivelului tehnic și cali-

<sup>79</sup> Nicolae Ceaușescu, *România pe drumul desăvârșirii construcției socialiste*, 1, Edit. Politică, București, 1968, p. 460.

<sup>80</sup> Nicolae Ceaușescu, *România pe drumul construirii societății socialiste multilateral dezvoltate*, 7, Edit. Politică, București, 1973, p. 403.

tativ al produselor, reducerea cheltuielilor materiale și creșterea eficienței economice. “Aș dori să adresez de la această Mare Adunare Populară calde felicitări... colectivelor de oameni ai muncii din întreprinderile din Pitești pentru rezultatele bune obținute și urarea de noi și noi succese în întreaga activitate”<sup>81</sup>.

Pentru a se realiza transformarea fundamentală a municipiului Pitești într-un mare și important centru economico-social al țării, în fiecare cincinal au fost repartizate, prin planul unic de dezvoltare, însemnate fonduri de investiții, însumând, în perioada 1966-1986, peste 40 de miliarde lei, ceea ce a condus la creșterea vertiginoasă, în ritm susținut, a potențialului său în toate domeniile. Cea mai mare parte din aceste fonduri a fost destinată dezvoltării industriale. Ca urmare, în municipiul Pitești și în comunele suburbane s-au construit numeroase capacități de producție, iar cele vechi au fost complet modernizate, îndeosebi în ranurile fundamentale, reprezentate de: construcția de mașini, chimia, petrochimia, electrotehnica, energia nucleară, combustibilul. Ritmul mediu anual de creștere a producției industriale din municipiul Pitești a fost, în ultimele două decenii, de peste 20%. În cele 130 de întreprinderi și instituții existente astăzi în Pitești, lucrează peste 130 000 de oameni ai muncii.

Continuându-se efortul de consolidare a zonelor industriale așezate la extremitățile orașului propriu-zis, în municipiul Pitești sunt constituite astăzi trei mari platforme economice specializate în principal în industria chimică, petrochimică și a combustibililor (Pitești-Sud), în industria constructoare de mașini și electrotehnică (Pitești-Est), respectiv în industria ușoară, de prelucrare a lemnului și alimentară (Pitești-Nord).

Cele mai multe dintre marile obiective industriale au fost construite și date în folosință în cincinalul 1966-1970, după cum urmează: Întreprinderea de Autoturisme (1968), Întreprinderea de Motoare Electrice (1967), Combinatul Petrochimic (1969), Rafinăria de Petrol (1969), Întreprinderea de Stofe Argeșeana (1969), Întreprinderea de Bere (1969), Combinatul de Articole Tehnice din Cauciuc (1970), Fabrica de Preparate din Carne (1969), Fabrica de Pâine (1969) și altele. De asemenea, au avut loc în aceste decenii, noi dezvoltări și modernizări de capacități la Întreprinderea de Poduri Metalice și Prefabricate din Beton, Combinatul de Prelucrare a Lemnului, Întreprinderea Textila, în unitățile industriei locale și de transport. Pentru valorificarea potențialului hidroenergetic al râului Argeș, în zona municipiului s-au construit trei lacuri de acumulare – Bascov, Pitești și Golești, precum și trei hidrocentrale electrice, lucrări ce asigură, pe lângă sporirea producției de energie electrică, o mai bună aprovizionare cu apă a localității. Începând cu anul 1976, municipiul Pitești și-a înscris numele pe harta obiectivelor energetice nucleare, prin intrarea în funcțiune a Institutului de Reactori Nucleari Energetici.

Așadar, o caracteristică de bază a dezvoltării economice a municipiului este gama deosebit de diversificată a rețelei sale industriale. Fără a exagera, se poate aprecia că la Pitești se află, la o anumită scară, chintesența industriei românești contemporane. Puține centre economice ale țării oferă o asemenea imagine.

---

<sup>81</sup> Ibidem, 24, 1983, p. 229.

Față de anul 1965, volumul producției industriale, în 1988, a crescut de peste 37 de ori, iar producția anului 1950 se realizează în mai puțin de două zile.

Un loc de seamă în cadrul activității economice a municipiului Pitești îl ocupă industria constructoare de mașini, care realizează aproape 20% din totalul producției industriale a Piteștilor. Este reprezentată, în primul rând, prin Întreprinderea de Autoturisme, construită în frumosul cadru natural al pădurii Colibașilor, lângă vechea uzină de piese auto. În apropierea marii unități constructoare a autoturismelor “Dacia”, se află noul cartier de locuințe Mioveni, ridicat în ultimii ani, pentru cei ce lucrează în cele peste 20 de secții, modern echipate, ale acestei întreprinderi republicane. De pe banda de montaj au ieșit peste

1 250 000 de autoturisme de oraș. Construită în colaborare cu firma franceză “Renault”, întreprinderea dispune acum de un important potențial tehnic și de cercetare, ceea ce a favorizat o rapidă asimilare și integrare a producției noastre de autoturisme.

Cu prilejul inaugurării întreprinderii, la 20 august 1968, conducătorul partidului și statului nostru, tovarășul Nicolae Ceaușescu, a consemnat în cartea de onoare a noii unități: “La început de drum, urăm tânărului colectiv al Uzinei de Autoturisme Pitești mari succese și multe satisfacții în acrivitatea sa. Constructorilor și montorilor le adresăm calde felicitări pentru modul exemplar și termenul scurt în care au realizat acest important obiectiv al planului cincinal! Este o mare mândrie faptul că primul automobil românesc, denumit simbolic “Dacia”, s-a fabricat la Pitești, fiind rezultatul frământărilor minții și brațelor cetățenilor săi. În anul 1969, vechea uzină de piese auto și uzina de autoturisme s-au unificat într-o singură unitate – Întreprinderea de Autoturisme Pitești.

Odată cu intrarea în funcțiune a acestei importante întreprinderi s-a asigurat dezvoltarea și modernizarea, în continuare, a secțiilor ce produc și astăzi piese de schimb și subansamble pentru autocamioane, tractoare



Un nou lot de autoturisme “Dacia”, pe banda de montaj de la Colibași - Pitești



și autoturisme, inclusiv pentru unități din alte zone ale țării. În ultimii ani, procesele de producție de la secțiile de turnătorie feroase și neferoase, prelucrări mecanice, tratamente termice și montaj general au fost supuse unui intens ritm de modernizare și automatizare. Tot în ultimii ani au intrat în funcțiune noi spații de producție la presaj, caroserie, motor, punți transmisie, cutii de viteză, segmenti, tratamente termice și altele. Întreprinderea dispune de moderne piste de încercări, cercetarea științifică se desfășoară într-un institut propriu, relațiile comerciale externe prin Întreprinderea "Auto-Dacia", iar asistența tehnică printr-o rețea de unități specializate, aflate în țară sau peste hotare.

În zona Pitești-Nord s-a dat în folosință, în actualul cincinal, moderna Fabrică de Piese Auto și Produse Metalice.

Începând din anul 1971, un important număr de autoturisme sau autoutilitare "Dacia" au fost exportate în numeroase țări din Europa, Asia, Africa și America de Sud, iar în cadrul raliurilor internaționale, mașinile de curse "Dacia" au lăsat o frumoasă impresie, cucerind însemnate trofee. Colectivul de muncitori, ingineri și tehnicieni din cadrul acestui important obiectiv industrial al României socialiste muncește cu pasiune pentru perfecționarea continuă a proceselor de fabricație, pentru introducerea noului în producție, contribuind astfel la creșterea substanțială a productivității muncii, la îmbunătățirea calității produselor și la valorificarea complexă a materiilor prime și a materialelor.

Dezvoltarea la Pitești a industriei electrotehnice moderne este ilustrată prin existența cunoscutei Întreprinderi de Motoare Electrice, amplasată la intrarea în municipiu, pe drumul național Pitești-București. Proiectată și construită într-un termen scurt, această unitate a intrat în producție la sfârșitul anului 1967, având ca profil fabricarea a numeroase tipuri de motoare electrice, destinate echipării autoturismelor și diferitelor instalații industriale, precum și a aparatelor de uz casnic și gospodăresc.

De la intrarea în funcțiune și până în prezent, această întreprindere a produs peste 24 de milioane de motoare electrice, realizate la un înalt nivel tehnic, care în bună parte sunt exportate într-un mare număr de țări: U.R.S.S., Iugoslavia, Polonia, R.F. Germania, Italia, Turcia și în alte state, ceea ce constituie o nouă expresie a realizării în Pitești a unor produse competitive pe piața mondială.

Pe baza Directivelor Congreselor al XII-lea și al XIII-lea ale partidului, Întreprinderea de Motoare Electrice și-a extins și diversificat activitatea, iar procesele de producție sunt în continuă modernizare.

Industria chimică din Pitești a cunoscut, în perioada 1966-1988, o dezvoltare deosebit de rapidă, realizându-se saltul spectaculos de la modesta Fabrică de Tananți la existența în acest municipiu a uneia dintre cele mai mari platforme petrochimice ale țării, precum și a unui impunător Combinat de Articole Tehnice din Cauciuc. Din întregul volum al producției industriale a Piteștilor, circa 60% este realizat în industria chimică.

Edificarea platformei chimice și petrochimice din sudul municipiului Pitești se datorează, printre altele, existenței în județul Argeș a unor importante zăcăminte de petrol și gaze, precum și posibilităților lesnicioase de aprovizionare cu materii prime din alte zone ale țării. De asemenea, prin natura instalațiilor sale, în cadrul Combinatului Petrochimic Pitești, se poate prelucra, cu foarte bune rezultate, o mare cantitate de petrol adus din import.

Începutul acestei platforme industriale datează din anul 1966, când s-a dat în folosință Uzina de negru de fum, care a produs de-a lungul deceniilor peste 800 000 tone negru de fum. A urmat apoi construirea, concomitent, a primei rafinării de petrol și a primelor instalații de piroliză și polietilenă, creându-se condițiile pentru inaugurarea oficială a Combinatului Petrochimic Pitești, la 21 iulie 1969. De-a lungul anilor, au intrat în producție alte două rafinării, precum și numeroase instalații în petrochimie, printre care amintim: o nouă piroliză, secțiile de polietilenă de joasă presiune, normal-parafine, dimetilteftalat, un modern centru de cercetări și multe alte capacități.

Prin prelucrarea materiilor prime rezultă produse deosebit de valoroase, cu o largă utilizare industrială, ca: polietilena realizată în peste 50 de mărci, acrilonitril – care se întrebunțează la fabricarea fibrelor sintetice, cianură de sodiu – deosebit de importantă în industria extractivă a metalelor prețioase, izotriazodon – cu o largă utilizare în agricultură ca ierbicid, negru de fum, folosit la industria de cauciuc și altele. O mare parte din producția combinatului este destinată exportului, influențând favorabil balanța de comerț exterior a țării. Instalațiile tehnologice sunt prevăzute cu aparate de măsură și control cu un avansat grad de automatizare, iar controlul procesului de producție se face, în cadrul fiecărei instalații, de la un tablou central de comandă și pe calculator.

Utilajele complexe cu care sunt înzestrate rafinăriile au un înalt grad de automatizare, datorat aparatelor electronice tranzistorizate, de producție indigenă. În rafinării funcționează trei mari instalații: distilarea atmosferică (desalinarea electrică a țițeiului), reformarea catalitică (prepararea aromatelor), hidrofinarea petrolului și a motorinei, pre

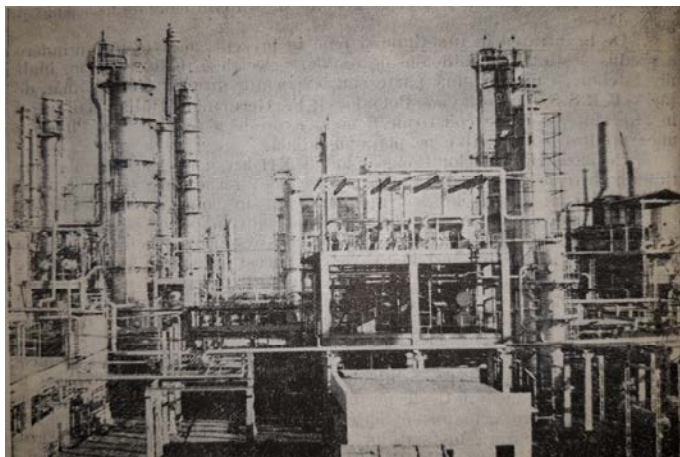

Imagine de pe marea platformă petrochimică Pitești.

cum și recuperarea sulfului. Prin construirea acestor rafinării, municipiul Pitești a fost înscris în rândul marilor centre de prelucrare a petrolului din lume. Proiectul care a stat la baza investiției a fost mult apreciat atât în țară, cât și în străinătate, iar execuția primei rafinării s-a făcut într-un timp de două ori mai scurt decât în cazul Rafinării de la Brazi<sup>82</sup>. Datorită activităților din rafinării, în Pitești se produc importante cantități de benzină, motorină, uleiuri etc.

O altă mare unitate a industriei chimice din Pitești o constituie Combinatul de Articole Tehnice din Cauciuc, situat în partea de nord a municipiului. A intrat în funcțiune în anul 1970. Astăzi realizează un impresionant număr de repere cum sunt: benzi de transport cu inserție textilă și metalică, plăci, covoare, diferite furtunuri de mari presiuni, o diversitate de garnituri presate, multe dintre acestea înlocuind total importul. În ultimele două cincinale, marca "Rolast" Pitești a devenit cunoscută și apreciată peste hotare.

În cadrul Combinatului de Articole Tehnice din Cauciuc Pitești se desfășoară o susținută activitate pentru reducerea consumurilor de cauciuc natural și sintetic, de energie electrică și termică. Există aici importante preocupări pentru stimularea invențiilor și inovațiilor, pentru introducerea noului în procesul de producție și creșterea productivității muncii. Prin tinerețea și vigoarea sa, colectivul de muncă din acest combinat s-a integrat cu bune rezultate în evoluția neconținută a economiei și vieții sociale a municipiului Pitești.

Ramura energetică este reprezentată prin cele trei hidrocentrale de pe râul Argeș-Bascov, Pitești și Golești, prin Întreprinderea de Rețele Electrice, al cărei dispecerat de distribuție a energiei s-a construit în cincinalul 1981-1985, precum și de Institutul de Reactori Nucleari Energetici, inaugurat la 17 septembrie 1976. Paralel cu folosirea energiei convenționale, în diferite unități din Pitești există o permanentă preocupare pentru utilizarea de surse neconvenționale de energie. Anumite rezultate s-au obținut în folosirea energiei solare, eoliene și a biogazului, mai ales în activitatea gospodărească. Se află în construcție C. E. T. Pitești-Sud, pe cărbune.

Aflat într-un areal bogat în resurse naturale, municipiul Pitești a oferit condiții în vederea extinderii capacităților de prelucrare superioară a masei lemnoase. Ca urmare, în zona de nord s-a extins, începând mai ales din cincinalul 1971-1975, una dintre cele mai puternice unități din țară a industriei de profil, respectiv Combinatul de Prelucrare a Lemnului. Aici se produc plăci fibro-lemnoase, garnituri moderne de mobilă, placaje, binale, cherestele și multe alte elemente din lemn. Urmărind consecvent creșterea eficienței economice în prelucrarea și în valorificarea lemnului, s-au dat în folosință fabricile de făină din lemn și de drojdie furajeră, precum și o nouă instalație de producere a furfuroului, din cadrul unității de tananți, integrată în prezent în Combinatul de Prelucrare a Lemnului. Ca pondere, în industria municipiului Pitești, prelucrarea lemnului reprezintă 4,8%. Aici s-au produs, de-a lungul anilor, peste 110 000 garnituri de mobilă.

Muncitorii, inginerii și tehnicienii de la acest mare combinat depun eforturi susținute pentru reducerea consumului specific și ridicarea gradului de folosire a masei lemnoase. De asemenea, în atenția colectivului de muncă stă îmbunătățirea calității producției și ridicarea competitivității

---

<sup>82</sup> Dezvoltarea economiei românești, 1966-1970, Edit. Politică, București, 1971, p. 75.

tuturor produselor care și-au impus superioritatea pe piețele externe din zeci de țări. Deosebit de apreciată este mobila cu intarsii, precum și mobila sculptată, care se inspiră din tradiția prelucrării lemnului în zona Argeș-Muscel.

Activitățile din domeniul transporturilor și telecomunicațiilor au cunoscut, în ultimele decenii, importante dezvoltări. A sporit considerabil capacitatea de transport călători și marfă pe calea ferată Pitești-București, Pitești-Craiova și Pitești-Curtea de Argeș, iar în stația Pitești-Sud s-au introdus instalații moderne de conducere a circulației feroviare. Au fost date în folosință triajul automatizat de la Golești-Pitești, stația Pitești-Nord și s-au produs importante îmbunătățiri în rețeaua feroviară care asigură serviciile din cadrul platformei petrochimice. În anul 1981, s-a sistematizat intrarea căii ferate dinspre Craiova în Pitești, fiind construit un viaduct la marginea de sud a Cartierului Petrochimicilor. Funcția de nod feroviar a sporit la Pitești, prin dublarea liniei spre București și prin construirea, în perioada 1982-1988, a liniei Vâlcele-Râmnicu Vâlcea.

În ceea ce privește căile de transport rutier, cea mai importantă realizare a acestor ani o reprezintă sistematizarea și modernizarea bulevardului care traversează orașul de la sud la nord, lung de 15 km, tronsonat sub denumirile de Bulevardul Petrochimicilor, Bulevardul Republicii și Bulevardul Nicoale Bălcescu. Au apărut, totodată, noi artere de circulație în cartiere și în zonele industriale, s-au dublat podurile peste Argeș și Râul Doamnei.

În perioada 1967-1972, s-a construit prima autostradă din România, între Pitești-București, în lungime de 96 km. A fost dată în exploatare în anul 1972. Lățimea platformei autostrăzii este de 26 de metri, având două căi unidirecționale a câte două benzi de circulație. Zona mediană are trei metri lățime. La această autostradă s-au realizat peste patru milioane mc. terasamente, s-au executat cinci poduri (260 m), 99 de podețe, două pasaje peste C.F., 16 intersecții denivelate cu alte drumuri etc. Costul total al lucrării a fost de 441 milioane lei, revenind 4,5 milioane lei/km.<sup>83</sup> Elementele geometrice au fost proiectate pentru o viteză de referință de 140 km/h<sup>83</sup>.

Vechile unități din această ramură de activitate – Întreprinderea de Poduri Metalice și Prefabricate din Beton, autogările pentru călători și mărfuri, Întreprinderea de Transport Local, precum și Stația și Depoul C. F. R. au devenit puternice componente ale municipiului Pitești. Produsele realizate la I. P. M. P. B. Pitești sunt întâlnite tot mai mult pe drumurile de fier din întreaga țară și din diferite state ale lumii, iar în vechiul depou, impunătoarele locomotive “Diesel” sunt pregătite cu migală pentru funcționarea ireproșabilă pe lungile drumuri de fier.

Evoluția industrială și urbanistică a municipiului Pitești a impus o considerabilă extindere a rețelei de poștă, prin introducerea, în 1975, a telefoniei automate, integrată sistemului național și internațional. De asemenea, în Pitești s-au instalat, în anul 1972, mai multe relee de televiziune, prin care sunt preluate emisiunile centrale.

În cadrul industriei ușoare, localizată în cea mai mare parte în zona Nord, sunt cuprinse trei importante unități: Întreprinderea “Textila”, Întreprinderea de Stofe “Argeșeana” și Întreprinderea de Încălțăminte

<sup>83</sup> Laurențiu Nicoară (sub coord.), *În memoria drumarilor*, MTTC, deva, 1986, p. 67-68.

Pitești. Această ramură realizează 8,5% din volumul total al industriei municipiului.

Întreprinderea “Textila” a fost dezvoltată și modernizată continuu în ultimii ani, devenind astăzi o mare unitate industrială. Începând din anul 1967, principalele secții ale întreprinderii au fost extinse și dotate cu utilaje și mașini de înaltă productivitate. S-a construit o nouă filatură, iar țesătoria și-a mărit mult capacitatea, produsele sale fiind mult apreciate în țară și peste hotare. Datorită rezultatelor deosebite obținute în producția țesăturilor din bumbac, Întreprinderea “Textilă” din Pitești a fost distinsă, în ultimii ani, de mai multe ori cu “Ordinul Muncii” clasa I, iar în 1987, i s-a conferit înaltul titlu de Erou al Muncii Socialiste.

Una dintre cele mai mari unități ale industriei ușoare din țară este Întreprinderea de Stofe “Argeșeana”. Construită și utilată după o concepție românească, unitatea de la Pitești dovedește capacitatea și talentul proiectanților, constructorilor și montorilor români. Unele soluții folosite la ridicarea acestei fabrici, cum este, de exemplu, grinda-canal de susținere a plafonului în filatură, au fost premiate la concursul internațional de la Nürnberg<sup>84</sup>.

Intrată în funcțiune în anul 1969, cu trei secții de bază – filatură, țesătorie și finisaj, având condiții excepționale de muncă, întreprinderea produce însemnate cantități de fier și fibre sintetice, obținându-se, în final, peste 20 de milioane de metri pătrați de stofe fine și foarte fine pe an. O parte din producție este destinată exportului, fiind mult apreciată pe piețele externe.

Întreprinderea de Încălțăminte, care a fost modernizată și extinsă, își aduce o însemnată contribuție la realizarea volumului ridicat al industriei ușoare a municipiului, cu produse de bună calitate, care se bucură de o apreciere binemeritată pe piața externă și internă. În anul 1973, s-a dat în folosință o nouă capacitate de producție, cu posibilitatea de a realiza peste un milion de perechi de încălțăminte pe an.

Industria alimentară a municipiului Pitești s-a dezvoltat în ultimele decenii prin construirea de noi unități, iar cele mai vechi au fost modernizate și reutilate, creându-se mari posibilități pentru diversificarea produselor, în vederea unei mai bune satisfaceri a nevoilor de consum ale populației. Investițiile realizate în acest domeniu au fost destinate dezvoltării capacităților pentru fabricarea produselor care prezintă o importanță deosebită în alimentație (pâine, carne, lapte, bere).

Una din marile unități ale industriei alimentare din Pitești – Întreprinderea de Bere, intrată în funcțiune în anul 1969 și situată în zona industrială de nord a municipiului, poate produce mai multe sortimente de bere: “Blondă”, “Trivale”, “Primăvara”, “Porter”, “Zimbru”, “Brună specială” și altele. La proiectarea acestei unități s-a adoptat un nou sistem constructiv pentru secția germinare, care a permis reducerea cu circa 25% a suprafeței secției respective și obținerea unor importante economii de oțel<sup>85</sup>.

Echipată cu utilaje și mașini moderne, unitatea s-a încadrat într-un termen foarte scurt în parametrii tehnico-economici proiectați. De ase—

<sup>84</sup> *Investițiile în economia României. 1966-1970*, Edit. Științifică, București, 1971, p. 159.

<sup>85</sup> *Ibidem*, p. 159.

menea, noul Abator din zona de Sud, extinderea Fabricii de produse lactate, Fabrica din preparate din carne, Fabrica de Pâine, Complexul de vinificație din Ștefănești și Centrul de îmbuteliere a vinului, construite în anii cincinalului 1966-1970, alături de celelalte întreprinderi ale industriei alimentare, contribuie la realizarea unui echilibru judicios între toate ramurile economice ale municipiului Pitești. Tot în partea de Nord s-a extins zona marilor depozite comerciale și s-au amenajat secțiile de producție ale trusturilor de construcții civile și industriale, care au edificat noile cartiere și marile platforme economice ale Piteștilor.

Industrializarea și modernizarea accentuată a economiei municipiului Pitești, în perioada 1966-1988, a dus la sporirea cantitativă impresionantă a producției industriale. Cele mai importante sporuri s-au obținut în ranurile de bază ale industriei: chimie, construcții de mașini și combustibil, unde ritmurile de creștere au fost deosebit de ridicate.

Structura industriei municipiului Pitești, în cincinalele 1966-1970, 1971-1975, 1976-1980, 1981-1985 și 1986-1990, pe baza programelor elaborate de Congresele și Conferințele naționale ale partidului, s-a îmbunătățit permanent, în funcție de volumul investițiilor acordate pentru diferite ramuri economice, de nivelul producțiilor planificate și realizate în întreprinderi sau în noile secții, de cerințele mereu crescânde ale economiei noastre naționale și de solicitările la export. Ca urmare, municipiul Pitești ocupă locul patru în țară în ceea ce privește volumul producției industriale.

Unitățile industriale din Pitești, aparținând unor ramuri prioritare, cum sunt: producerea energiei electrice și termice, producerea combustibililor, construcțiile de mașini și prelucrarea metalelor, chimia și petrochimia au cunoscut creșteri substanțiale, atât ca volum de producție, cât și în totalul producției industriale a județului Argeș și a țării. Așa cum aprecia tovarășul Nicolae Ceaușescu, în timpul vizitei de lucru din 14-15 mai 1987, de la Pitești, aici se află “unul din cele mai mari combinate petrochimice din țară... cu o diversitate de produse, cu mari posibilități de a realiza noi produse necesare economiei naționale, de a crește eficiența economică”. Totodată, a devenit foarte cunoscută Întreprinderea de Autoturisme Pitești, colectivul de muncă de la Colibași dovedindu-și înalta competență de a produce, într-un termen relativ scurt, de numai 20 de ani, autoturisme competitive pe plan internațional. Cu același prilej, secretarul general al partidului, președintele Republicii, tovarășul Nicolae Ceaușescu, adresa următorul îndemn tuturor celor ce lucrează pe marea platformă a Colibașilor: “Să facem în așa fel încât autoturismul românesc să se poată compara cu cele mai bune mașini pe plan mondial și, în această confruntare, să ocupe primele locuri”<sup>86</sup>.

Dezvoltarea economico-industrială a Piteștilor în anii socialismului a determinat importante modificări în structura populației ocupate în diferite sectoare de activitate, creșterea gradului de pregătire profesională a locuitorilor săi, sporirea nivelului de trai al cetățenilor. Ca urmare, cel mai mare număr de angajați lucrează astăzi în industrie, prioritar în industria constructoare de mașini, în industria chimică și petrochimică și în industria ușoară. A crescut considerabil numărul femeilor care muncesc în industrie și în sfera serviciilor. Odată cu diversificarea producției s-a extins

<sup>86</sup> Argeș, anul XXII, nr. 5 din mai 1987, p. 3.

nomenclatorul profesiilor practicate de locuitorii municipiului Pitești, s-a îmbunătățit gradul lor de pregătire intelectuală și specializare tehnică<sup>87</sup>.

În cadrul județului Argeș, orașul Pitești ocupă primul loc în ce privește numărul de muncitori, ingineri, economiști, maiștri și tehnicieni angajați în economie, oameni ai muncii cu pasiune și devotament pentru calitățile pe care le realizează zi de zi, la un înalt nivel calitativ. Practic, întreaga populație a Piteștilor beneficiază de nivelul înalt al industriei, al celorlalte sectoare de activitate, ceea ce se oglindește în sporirea continuă a nivelului de trai, în îmbogățirea vieții spirituale a tuturor celor ce lucrează în această străveche așezare românească.

Noile capacități de producție intrate în funcțiune în această perioadă, precum și extinderea și modernizarea celor existente au condus nu numai la creșterea volumului producției industriale, dar și la o mare varietate de produse, cu o însemnată pondere în economia națională. În zona Pitești se realizează în prezent cea mai mare parte din producția de autoturisme de oraș a țării și se obține o mare cantitate de piese și subansamble auto, motoare electrice, produse de rafinărie și petrochimie, materiale de construcții, cherestea, mobilă, fire și țesături din lână și bumbac, încălțăminte din piele, produse alimentare și multe altele.

De-a lungul cincinalelor, nomenclatorul de produse fabricate la Pitești s-a îmbogățit cu autoturisme de oraș, noi tipuri de motoare electrice, benzină, motorină, polietilenă, negru de fum, butadienă, acrilonitril, toluen, xilen, izotriazodon, clorură de cianuril, articole tehnice din cauciuc, țesături din lână, furfurole, bere și multe altele, valorificându-se la un nivel superior materiile prime și materialele. La introducerea în fabricație a noilor produse s-a avut în vedere atât posibilitatea de cooperare pe plan local, cât și național, dar și posibilitățile de desfacere la export.

Odată cu sporirea numărului sortimentelor și a volumului producției industriale, s-au îmbunătățit parametrii tehnico-economici și calitatea produselor, a crescut competitivitatea lor pe piața externă. Produsele întreprinderilor piteștene sunt prezente în zeci de țări de pe toate continentele, bucurându-se de aprecieri favorabile.

Volumul produselor exportate a crescut an de an, iar structura acestora s-a îmbunătățit, sporind ponderea celor cu un înalt nivel de prelucrare: autoturisme de oraș, piese de schimb auto, motoare electrice de diferite tipuri, polietilenă, acrilonitril, articole tehnice din cauciuc, negru de fum, mobilă, plăci fibrolemnoase, placaj și altele.

Procesul de dezvoltare și modernizare a economiei a cuprins nu numai industria, ci și celelalte ramuri: construcțiile, agricultura, comerțul, întreaga activitate economică din municipiu și din comunele suburbane.

Însemnatele fonduri de investiții alocate de stat în această perioadă, pentru construirea de noi capacități de producție, ritmul înalt de industrializare, dezvoltarea fără precedent în această zonă a activității de construcții industriale și socio-culturale, de gospodărire comunală sau de locuințe, au impus unele măsuri de reorganizare a unităților și șantierelor de construcții. Astfel, în cadrul Trustului Județean de Construcții s-a diversificat mult activitatea, ca urmare s-a micșorat, an de an, durata de edificare a unor importante zone de locuințe, unități comerciale și in-

<sup>87</sup> Vezi Anton C. Ion, *Perfecționarea sistemului informațional al resurselor de muncă și al utilizării lor în profil teritorial, pe exemplul județului Argeș*, Teză de doctorat, București, 1979, p. 19-51.

stituții. Apoi, în anul 1965, s-a înființat Trustul de Construcții Industriale, unitate de importanță republicană, ca antreprenor general pentru ridicarea noilor capacități de producție industrială. La Pitești se află, de asemenea, sediul Antreprizei de Construcții Hidrotehnice, care a realizat sistemul hidroenergetic al Argeșului.

Unitățile de construcții sunt dotate cu utilaje moderne, de mare productivitate, iar constructorii, în cea mai mare parte recrutați din această zonă, s-au calificat în cele mai diverse meserii, asigurând o înaltă calitate lucrărilor executate.

În domeniul *agriculturii*, au fost făcute progrese însemnate. Unitățile agricole din comunele suburbane au folosit, pe o scară tot mai largă, realizările științei agrotehnice. S-au asigurat de la an la an cantități sporite de îngrășăminte chimice, extinzându-se totodată lucrările de irigații și cele de îmbunătățiri funciare. În același timp, s-a ridicat gradul de mecanizare a muncilor agricole, îndeosebi al celor care solicitau un volum mare de forță de muncă, iar dotarea tehnică s-a îmbogățit permanent.

Valorificând poziția deosebit de favorabilă a dealurilor din vecinătatea municipiului Pitești, îndeosebi a celor de la Ștefănești și Mărăcineni, s-au extins suprafețele cu plantații de vii și pomi fructiferi, dezvoltându-se amplu activitatea de cercetare științifică. La Stațiunea de Cercetări Viticole din comuna suburbană Ștefănești, la Institutul Național de Cercetare și Producție Pomicolă, înființat în comuna suburbană Mărăcineni, în anul 1967, precum și la Stațiunea de Cercetări Agricole din localitatea Albota s-au obținut remarcabile rezultate în dialogul știință-producție, iar ca urmare, aceste unități au fost de mai multe ori pe primele locuri din țară.

Pentru dezvoltarea zootehniei și creșterea producției de carne s-au constituit, în comuna suburbană Bradu, asociațiile intercooperatiste de creștere și îngrășare a porcilor și de creștere a bovinelor, precum și de îngrășare a mieilor în comuna suburbană Bascov.

În cincinalul 1981-1985, s-au amenajat la Bascov întinse suprafețe pentru cultivarea legumelor în sere industriale, iar la Mărăcineni s-a organizat, în aceeași perioadă, un important centru de cercetare pentru mecanizarea agriculturii. Concomitent cu activitatea din unitățile cooperatiste și de stat, gospodăriile populației din comunele suburbane – Bascov, Bradu, Colibași, Mărăcineni și Ștefănești – contribuie la buna aprovizionare a municipiului.

Municipiul Pitești a fost locul în care s-a desfășurat, la 23 octombrie 1977 și 31 octombrie 1978, "Sărbătoarea recoltei", în cadrul căreia tovarășul Nicole Ceaușescu și tovarășa Elena Ceaușescu s-au întâlnit cu zeci de mii de oameni ai muncii din industrie și agricultură. La Marea adunare populară din Pitești, de la 31 octombrie 1978, s-a expus, pentru prima oară, ideea noii revoluții agrare.

Dezvoltarea activității economice și creșterea continuă a numărului de locuitori a determinat extinderea și diversificarea rețelei comerciale cu amănuntul, de stat și cooperatiste, cât și a celei prestatoare de servicii.

A crescut considerabil, în ultimele decenii, numărul magazinelor de toate categoriile, atât al celor ce desfac mărfuri alimentare, cât și nealimentare, precum și numărul unităților de alimentație publică. Acestea au fost amplasate nu numai în zona centrală, dar și în cartierele municipiului, având o mare densitate a populației sau cu mare aflux de cetățeni. Creșterea numărului de unități comerciale cu amănuntul. Dar și grija manifestată pentru o cât mai bună și mai variată aprovizionare cu



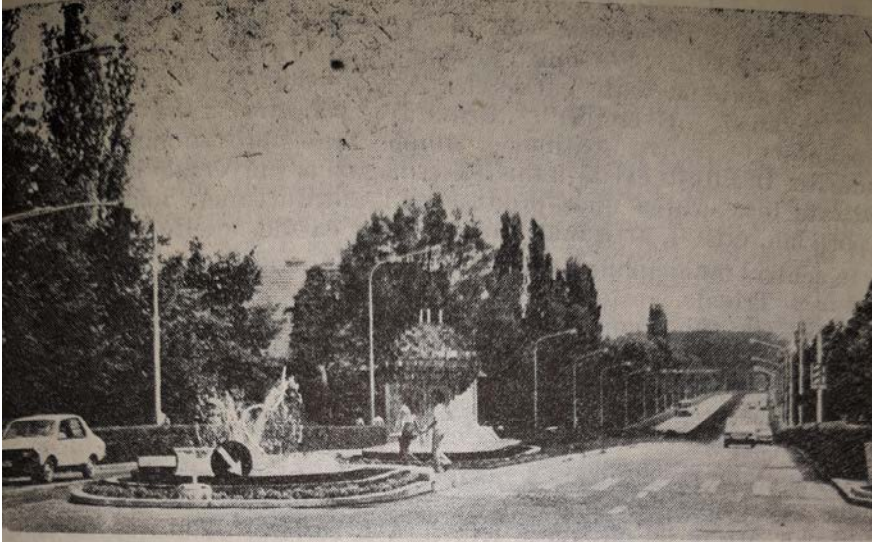

Calea București, modernă arteră de circulație a municipiului Pitești.



Bulevardul 1 Mai din Pitești.

mărfuri a populației a determinat ca volumul mărfurilor alimentare și nealimentare vândute prin rețeaua cu amănuntul a comerțului socialist să crească an de an.

Municipiul Pitești dispune în prezent de un sistem bine echilibrat de mari complexe comerciale, cele mai renumite fiind “Trivale”, dat în folosință în anul 1972, “Fortuna”, deschis în anul 1974, “Premial” și “Big”, existente în aproape toate cartierele. Zonele comerciale “Victoriei”, “1Mai”, “Găvana”, “Exercițiu”, “Prundu”, “Craiovei” sau “Războieni” sunt recunoscute pentru spațiile lor ample, bine aprovizionate și frumos gospodărite. În Pitești există numeroase magazine universale, dar și unități specializate în vânzarea unor produse ca: autoturisme, materiale sportive, porțelan, cristal, artizanat, obiecte de uz casnic, unelte de grădinărit.

În centrul municipiului se află Hotelul “Muntenia” și Hotelul “Argeș”, în pădurea Trivale, restaurantul și campingul “Cornul Vânătorului”, iar în localitățile suburbane s-a amenajat o rețea corespunzătoare de spații comerciale, mai importante fiind Hanul “Valea Ursului” din Bascov, Restaurantul “Dealul Viilor” din Ștefănești și noile magazine din Mioveni-Colibași. De asemenea, rețeaua unităților de cooperativă meșteșugărești s-a extins considerabil.

Acțiunea de modernizare a magazinelor a fost precedată de construirea unor mari spații de depozitare, amplasate în imediata vecinătate a principalelor artere de circulație feroviară și rutieră, dotate cu instalații de mare productivitate. În anii 1983-1986, s-au construit piețele comerciale din principalele cartiere ale municipiului, s-au modernizat Târgul săptămânal și Piața Comercială Centrală “Calea București”. Suprafața totală a spațiilor comerciale a ajuns la 112 000 mp. Și se va dezvolta în anii viitori.

Concomitent cu ascensiunea în ritmuri înalte a economiei municipiului Pitești, s-a impus, ca o cerință obiectivă, dezvoltarea edilitar-gospodărească la nivelul unui mare centru urbanistic și industrial. Așezarea multiseclară de pe Argeș și-a schimbat radical înfățișarea, devenind, în ultimii 20 de ani, un oraș modern, cu un centru complet reconstruit, cu străzi largi și bulevarde impunătoare, având aproape toate cartierele ridicate în anii din urmă, care cuprind peste 56 000 apartamente, și alte dotări social-culturale. Astfel, în cartierul “Calea București”, terminat în 1966, sunt 2270 de apartamente, în cartierul “Craiovei”, construit în anii 1965-1969, se află 3840 de apartamente, în cartierul “Trivale” s-au edificat, între anii 1970-1987, peste 8000 de apartamente. De asemenea, cartierul “Războieni”, ridicat între anii 1970-1976, dispune de 5000 de apartamente, cartierul “Negru Vodă”, construit între anii 1966-1974, are 3880 de apartamente, cartierul “Banatului”, construit între anii 1976-1988, însumează peste 4500 de apartamente, cartierul “Găvana”, a cărui construcție s-a desfășurat între anii 1975-1988, are 5800 de apartamente, iar cel mai tânăr, cartierul “Petrochimiștilor”, început în anul 1978 (construcția de locuințe continuă și astăzi), are peste 4000 de apartamente. La acestea se adaugă impunătoarele și modernele construcții din zona centrală și din alte părți ale orașului, precum și orașul-satelit Mioveni-Colibași. Tradiționalele artere de circulație – Bulevardul Nord-Sud, străzile Exercițiu, 1 Mai, Eroilor, Stadionului sau Frații Golești, li s-au adăugat noi străzi și bulevarde, pe măsura dezvoltării urbanistice, fără precedent, a municipiului Pitești.

Corespuzător cerințelor sporite, în continuă creștere, s-a dezvoltat și activitatea de gospodărire comunală. Astfel, rețeaua stradală s-a mărit odată cu orașul, ajungând până la 177 km și este aproape în totalitate modernizată, s-a extins continuu rețeaua de distribuire a apei potabile, având o lungime de aproape 200 km, a crescut și s-a reorganizat rețeaua traseelor de autobuze, asigurându-se astfel legătura tuturor cartierelor cu marile platforme industriale. S-au extins, de asemenea, rețeaua de canalizare (180 km), precum și capacitatea de salubritate, prin dotări noi și moderne, a sporit suprafața spațiilor verzi și de agrement la aproape 60 ha. Pentru derularea unei asemenea vieți complexe, în Pitești există mai multe filiale ale băncilor din România, un important Centru teritorial de Calcul, numeroase alte instituții publice. Comitetul Executiv al Consiliului Popular Municipal Pitești a desfășurat o vastă activitate, conlucrând fructuos cu oamenii muncii din toate domeniile creației materiale și spirituale.

Municipiul Pitești de astăzi, unul dintre centrele industriale de primă importanță ale Republicii Socialiste România, va cunoaște, în perspectiva actualului cincinal și a anului 2000, o tot mai activă și complexă viață economică și socială. Vor avea loc, paralel cu sporirea volumului producției, diversificarea și creșterea nomenclatorului produselor de calitate superioară, mărirea gradului de prelucrare a materiilor prime, modernizarea tot mai accentuată a proceselor muncii, prin automatizare, robotizare și cibernetizare, creșterea considerabilă a productivității, îmbunătățirea calității vieții.

În conformitate cu programul de largă perspectivă, rolul municipiului Pitești în economia națională va spori continuu. În unitățile sale se vor realiza noi produse, de mare eficiență și tehnicitate. Ritmul anual de creștere a industriei se va menține ridicat, iar fondurile de investiții, însumând în cincinalul 1986-1990 peste 12 miliarde lei, vor fi destinate cu precădere construcțiilor de mașini, chimiei și energeticii. Relațiile economice internaționale se vor diversifica.

În perspectiva anilor 2000, se va încheia aplicarea schiței de sistematizare a municipiului Pitești, finalizându-se edificarea zonei centrale și a marilor cartiere. Vor fi construite noi spații, destinate activităților comerciale, se vor diversifica serviciile publice, va spori rolul cetățenilor în conducerea activității politice, economice și sociale.

## **ÎNFLORIREA VIEȚII SPIRITUALE A MUNICIPIULUI PITEȘTI ÎN ANII SOCIALISMULUI**

Municipiul Pitești a cunoscut în anii socialismului o permanentă evoluție a vieții sale spirituale. Învățământul, știința, cultura, activitatea sanitară, sportul s-au dezvoltat în deplin consens cu sporirea considerabilă a potențialului economico-social al localității, influențând în mod favorabil transformarea Piteștilor într-un important centru al României contemporane.

Unul dintre domeniile care a înregistrat transformări fundamentale este învățământul. Între anii 1944-1948, rețeaua instituțiilor școlare a rămas, în cea mai mare parte, în structura proprie perioadei interbelice. De remarcat faptul că majoritatea cadrelor didactice din Pitești și din zonele învecinate au susținut noua orientare a politicii românești, inte-

grându-se cu entuziasm în rândul maselor muncitoare, acționând pentru înfăptuirea reformelor democratice, pentru refacerea economică și reconstrucția orașului distrus parțial de război.

Deosebită a fost activitatea unor intelectuali, mai ales a profesorilor și a învățătorilor, în primii ani ai procesului revoluționar declanșat la 23 august 1944, pentru alfabetizarea neștiutorilor de carte, pentru răspândirea științei și culturii. În cartierele orașului, în unitățile economice și militare, în instituțiile și în satele apropiate au fost organizate 285 de cursuri de alfabetizare, zeci de cercuri de citit, numeroase activități culturale. Un important număr de intelectuali, de cadre didactice și elevi din clasele superioare au sprijinit activitatea Căminului Cultural județean, precum și a căminelor culturale din localitățile Argeșului.

Așa cum s-a precizat în paginile anterioare, în Pitești a fost sediul Căminului Cultural județean, care a desfășurat o susținută activitate în anii imediat următori actului istoric de la 23 August 1944. Căminul Cultural județean a editat mai multe publicații. Astfel, ziarul local „Argeșul”, care apărea în 5500 de exemplare, avea pagini dedicate special școlii și activității culturale.

Printre inițiativele mai importante ale Căminului Cultural județean se înscrie lupta împotriva analfabetismului, înființarea de echipe artistice, răspândirea informațiilor științifice în rândurile cetățenilor din orașe și comune. „În cadrul Căminului Cultural județean, se arată într-un anunț local, vom organiza un cor orașenesc din care să facă parte toți profesorii, toți maeștrii de muzică vocală și instrumentală. Orașul Pitești trebuie să aibă un cor mare, model nu numai pe județ, ci pe toate județele”.

La 1 septembrie 1944, conducerea Căminului Cultural județean a lansat din Pitești o circulară către toate căminele culturale, către sfaturile lor, formate preponderent din cadre didactice, în care se arăta: „Data de 23 august 1944 va rămâne pentru totdeauna în istoria noastră națională ca o radicală întorsătură pe care a trebuit s-o luăm sub imperiul intereselor vitale ale neamului și Țării ... Ca urmare, să se constituie munca de ridicare a poporului, a oamenilor de la sate și orașe, în folosul Patriei”. În anul școlar 1948-1949, prin aplicarea Legii reformei învățământului, au funcționat în Pitești 31 de unități de învățământ liceal, gimnazial, primar și preșcolar, în care erau cuprinși 7834 de elevi și 375 de cadre didactice. Cele mai multe instituții școlare dispuneau de localuri mici, lipsite de condiții materiale necesare desfășurării activității didactice.

Cu fiecare an, s-au adăugat noi înfăptuiri în învățământul piteștean. Astfel, laicizarea cursurilor școlare, organizarea gimnaziilor unice, înființarea în anul 1950 a secțiilor serale și fără frecvență și a școlilor tehnice, extinderea și reorganizarea activității școlilor profesionale, în funcție de necesitățile principalelor unități economice, trecerea la învățământul mixt de șapte clase, generalizat în anul școlar 1961-1962, introducerea învățământului de opt ani pe baza hotărârilor Congresului al VIII-lea al partidului, dezvoltarea rețelei liceale și mai multe alte înfăptuiri din acest domeniu constituie importante modalități și direcții pe care a evoluat procesul instructiv –educativ, în scopul formării cadrelor necesare noilor cerințe ale societății românești.

Astfel, la 15 septembrie 1950, s-a deschis prima Școală Tehnică de Construcții, astăzi Liceul Industrial nr. 6, iar la 1 septembrie 1952 au început cursurile și instruirea practică la Școala Pitești, as-

tăzi Liceul Industrial Colibași. În 1954, s-a inaugurat Casa Pionierilor. Școala nr. 2 a beneficiat, începând din 1958, de un nou local, construit pe str. Exercițiu, extins în 1962. De remarcat faptul că în 1960, Școala nr. 1, respectiv fosta Școală Națională „Nicolae Simonide”, se va muta în noile spații edificate pe str. 9 Mai, vechiul sediu din str. 1 Mai fiind folosit, un timp, de Liceul de Muzică și Arte Plastice, iar mai apoi demolat, în 1978, ca urmare a deteriorărilor produse de seismul din 1977. Tot în această perioadă s-au construit: Școala nr. 8 – în anul 1961, Școala nr. 9 – în anul 1962, Școala nr. 10 – în anul 1964.

În anul 1962, orașul Pitești a devenit centru universitar prin înființarea Institutului Pedagogic, unde s-au pregătit timp de aporape două decenii cadre didactice în specialitățile: matematică – fizică, filologie, biologie, limbi moderne, educație fizică. S-au remarcat, pentru prodigioasa lor activitate, cadrele didactice universitare: acad. Șerban Cioculescu, Augustin Z. N. Pop, Gabriel Țepelea, Gheorghe Dragomirescu, Marin Mocanu, Gheorghe Vrabie (laureat al premiului „Herder”), Ion Tudor, George Vasiliu, Ion Marinescu, Al. Bera, Iosif Antohi, Iosif Gabrea, Ilie Stănculescu, Emil Morțun, Gh. Aman, Constantin Dumitrescu ș. a. La Pitești, au urmat cursurile pregătitoare de limbă română sute de studenți străini.

Anul școlar 1965-1966 a ilustrat dezvoltarea școlii de toate gradele, în consens cu noua evoluție a Piteștilor. Au funcționat, atunci, în oraș, 13 unități preșcolare cu peste 1000 de copii, 12 școli de învățământ primar și gimnazial cu peste 8200 de elevi, patru licee cu 6 137 de elevi la cursurile de zi, serale și fără frecvență, opt școli profesionale, tehnice și de maiștri cu peste 2 300 de elevi. În Institutul de Învățământ Superior, cu trei facultăți, studiau 598 de studenți. Numărul cadrelor didactice din Pitești era de peste 800.

Perioada ultimelor două decenii, în care dezvoltarea municipiului Pitești a cunoscut noi dimensiuni, se caracterizează prin creșterea considerabilă a numărului școlilor de toate gradele, consecință firească a ascensiunii vertiginoase, economice și sociale. Astfel, în 1966, s-a inaugurat Școala nr. 11 și au început construcțiile Liceului Industrial nr. 2 Petrol și Liceul Industrial de la Colibași. În anul 1967 s-au deschis cursurile Liceului Industrial nr. 1 Construcții de Mașini – Ștefănești, care ulterior s-a transferat în Pitești. În 1968 s-a organizat Liceul Industrial nr. 7 Construcții Industriale, iar la 15 septembrie 1969 s-a dat în folosință localul Liceului Industrial nr. 4 de Chimie, folosit în prezent de Liceul Industrial nr. 8 Construcții Chimice. În septembrie 1976, s-a început edificarea noului complex școlar al Liceului Industrial nr. 4 Chimie din Bulevardul Petrochimicștilor, iar în 1977 s-au inaugurat Școlile nr. 15 și 16. La 15 septembrie 1979, s-au deschis cursurile Școlii nr. 17 din cartierul Războieni, în 1980 s-a dat în folosință noul local al Liceului Sanitar, iar în 1982 și-a început activitatea Liceul Agricol Mărăcineni-Pitești.

De remarcat faptul că în ultimii ani s-a îmbogățit simțitor baza materială a unor unități școlare de tradiție din Pitești, cum sunt: Liceul „Nicolae Bălcescu”, Liceul „Zinca Golescu”, școlile 1, 2, 3, 4, 5, 6, 7 și din localitățile suburbane, Liceul Economic, Liceul Ministerului Industriei Ușoare, Liceul de Construcții, Liceul de Matematică și Fizică nr. 1

și Casa de copii, cele mai multe beneficiind de noi și moderne spații de învățământ.

La 15 septembrie 1969, s-au deschis cursurile Facultății Tehnice, conduse inițial de dr. ing. Gheorghe Poțincu, apoi de dr. Ing. Victor Rădulescu și acum de dr. ing. Gh. Ungureanu. În anul 1974 s-a unificat cu Institutul Pedagogic, devenind, în acest mod Institutul de Învățământ Superior din Pitești. În asemenea formă se vor desfășura activitățile până în anul universitar 1984-1985, când se va organiza din nou Facultatea Tehnică Pitești, din cadrul Institutului Politehnic București. De-a lungul anilor, în facultățile tehnice din Pitești s-au pregătit, la cursurile de zi și serale, ingineri și subingineri în specialitățile tehnologia construcțiilor de mașini, automobile etc.

În anul școlar 1987-1988, în municipiul Pitești (inclusiv în comunele suburbane), funcționează 40 de unități preșcolare cu peste 6000 de copii, 19 unități de învățământ primar și gimnazial cu peste 26.500 de elevi, 14 licee de diferite profiluri, în care au învățat peste 16.000 de elevi, 17 școli profesionale și de maiștri cu 4.900 de elevi și o facultate tehnică cu peste 1.000 de studenți. S-a realizat cu bune rezultate integrarea învățământului cu cercetarea și producția. Circa 1 900 de cadre didactice desfășoară o susținută muncă de instruire și educare a copiilor, elevilor și studenților din Pitești. Numeroși tineri pregătiți la Pitești au intrat în rândurile oamenilor de seamă ai României Socialiste, contribuind la îndeplinirea programelor amplei noastre dezvoltări contemporane. La Casa Personalului Didactic, în filialele societăților științifice ale cadrelor didactice, se organizează importante manifestări metodice și științifice.

Anii socialismului au creat condiții superioare pentru dezvoltarea în Pitești a activității tehnico-științifice. În întreprinderile industriale s-a desfășurat o permanentă și stimulatorie mișcare de investiții și inovații, care a condus, în prima etapă, la refacerea secțiilor și utilajelor distruse de război, iar în ultimele cincinale la sporirea considerabilă a producției, la introducerea progresului tehnic. De la acțiunea de refacere a potențialului tehnic al întreprinderilor, la deviza „Drum deschis tehnologiei moderne”, lansată în anul 1963, la Uzina „Vasile Tudose” Colibași, iar de la aceasta la inițiativa „Fiecare cadru de specialitate să rezolve anual o problemă tehnică în afara programului de lucru”, generalizată în toate întreprinderile municipiului, este un drum de importante îndepliniri în domeniul tehnico-științific.

În Pitești, numărul inovatorilor și cel al inventatorilor este acum de peste 2000 de muncitori, ingineri, maiștri și tehnicieni. În anul 1979, s-a deschis expoziția permanentă „Tehnica Nouă”, iar anual, începând din anul 1982, se desfășoară manifestarea științifică „Aplicarea și generalizarea invențiilor și inovațiilor”. În cadrul Întreprinderilor de Autoturisme al Combinatului Petrochimic, Întreprinderii de Motoare Electrice, Institutului de Reactori Nucleari Energetici, Trustului Petrolului, Institutului de Învățământ Superior, unităților din industria ușoară și alimentară, al muzeelor Pitești și Golești, se organizează anual sesiuni științifice și simpozioane, valorificându-se rezultatele cercetării în producție, în viața social-culturală.

Principalele unități de cercetare din Pitești sunt integrate marilor platforme industriale. Ca urmare, în zona Combinatului Petrochimic desfășoară activitatea Filiala ICECHIM București, în perimetrul Întreprinderii de autoturisme se află I.C.S.I.T.A. Pitești, Trustul Petrolului dispune de o filială a Institutului de Cercetare de la Câmpina, pe platforma

industrii lemnului se găsește o unitate de cercetare în acest profil, iar în pădurea Trivale se află o altă instituție de investigație științifică în domeniul silvic. Deosebit de intensă este activitatea de cercetare în cadrul Institutului de Reactori Nucleari Energetici.

Activitatea de cercetare științifică agricolă se desfășoară prin: Institutului Național pentru Cercetarea de Producție în Pomicultură Mărăcineni (1967), Stațiunea de Cercetări Pomicole „Argeșelul”, Stațiunea de Cercetări Viticole Ștefănești (1959), Stațiunea de Cercetări Agricole Albota (1956), precum și în alte unități mai mici de cercetare pentru pajiști, zootehnie, semințe, legumicultură, sericicultură și pedagogie. Aceste institut, centre, stațiuni, filiale sau laboratoare de cercetare s-au înființat ca urmare directă a dezvoltării multilaterale a municipiului Pitești, dovedindu-și din plin utilitatea în sporirea continuă a eficienței economice.

Activitatea spirituală a orașului a fost influențată inclusiv prin realizările din domeniul tipografiei și presei. Astfel, la 6 decembrie 1948, unificându-se cele cinci ateliere tipografice, s-a constituit Întreprinderea Tipografică „Argeș”, care la 1 iulie 1963 a primit un nou spațiu de producție, în zona de nord a municipiului. Aici se tipăresc, săptămânal, gazeta „Secera și ciocanul”, al cărei prim număr a apărut la 16 martie 1951 (redactori-șefi: Gheorghe Stănculescu, Nicolae Oanță), revista de cultură „Argeș” cu editare lunară, începând din iunie 1966, având ca redactori-șefi, de-a lungul anilor, pe Mihail Diaconescu, Gheorghe Tomozei, Sergiu Nicolaescu, precum și alte publicații din cele mai diverse domenii de activitate. În perioada 1944-1951, s-au tipărit la Pitești diferite ziare, printre care mai importante au fost: „Presa”, „Gândul nostru” și „Argeșul”.

**Literatura** română a beneficiat de valoroase creații, realizate de scriitori din această parte a țării. La 1 septembrie 1944, a încetat din viață, la Valea Mare-Pitești, marele romancier Liviu Rebreanu (n. 1885). În acest loc, renumitul scriitor a creat o bună parte din nemuritoarea sa operă. Au continuat să desfășoare o prodigioasă activitate dramaturgul Alexandru Kirițescu (1888-1961), scriitorul și ziaristul Tudor Teodorescu Braniște(1899-1969), lingvistul și folcloristul Anton Balotă (1901-1971), scriitorul C. Papastate (n. 1907), filologii Mihail M. Nanu (1904-1960) și Pandele P. Olteanu (n. 1908), scriitorul Vlad Mușatescu (n. 1922), romancierul Mihail Diaconescu (n. 1937), folcloriștii Virgil Ene (n. 1929) și Dumitru Udrescu (1892-1982).

În noiembrie 1947 s-a constituit la Pitești cenaclul literar „Orizonturi Noi”, denumit apoi „Alexandru Sahia”, iar din 1956 „Liviu Rebreanu”, care ființează și astăzi la Palatul Culturii. De-a lungul anilor, aici au prezentat din creațiile lor: Vladimir Streinu (1902-1970), Sanda Movilă (1901-1970), Mihail Ilovici (1910-1983), Ion Bănuță (1914-1987), Dan Zamfirescu, Cezar Baltag, Dumitru M. Ion, Ileana Mălăncioiu, Horia Zilieru, Nicolae Ioana. Constantin Miu – Lerca, Mihail Diaconescu, Ludmila Ghițescu, Dan Rotaru, Otilia Nicolaescu, Marin Ioniță, Miron Codrun, Ion Voiculescu, Ion Lică-Vulpești, Corneliu Marcu, Toma Biolan, Tudor Diaconu, Ion Popa-Argeșeanu, Octav Pârvulescu, Dan Bițică, Ion M. Dinu, Marin Bădescu, Aurel Anchidin, Sergiu Nicolaescu, Stelian Zamora, Elisaveta Novac, Marin Radu Ene, Ion Cruceană, Florin Anghel, Dumitru Anghel, Gabriela Adameșteanu și mulți alții.

Festivalul Naționalul „Cântarea României” a stimulat și la Pitești organizarea unui concurs de literatură, intitulat „Poetul și Cetatea”, extinderea creației literare - proză, poezie, teatru, critică literară, cule-



Teatrul „Alexandru Davila”

gerea de folclor. În mai multe întreprinderi, școli și instituții culturale au fost organizate noi cercuri, cenacluri și saloane literare. Pentru diversificarea modalităților de creație literară, în Pitești se organizează, din doi în doi ani, începând din 1984, concursul „Poetul și Cetatea”.

**Tradiții teatrale** din Pitești au fost reluate în anul 1948 pe un plan calitativ superior, prin deschiderea Teatrului Muncitoresc, devenit la 1 februarie 1949 Teatrul de Stat, în prezent „Alexandru Davila”. La secția de dramă s-a adăugat, începând cu 1 octombrie 1949, secția de păpuși, apoi, la 1 noiembrie 1957, s-a organizat secția de estradă, iar ulterior, în anul 1970, orchestra de muzică populară românească „Doina Argeșului” a intrat, de asemenea, în componența teatrului piteștean. În perioada 1977-1979, clădirea Teatrului „Al. Davila” a fost reparată și extinsă în forma actuală.

Pe scena din Pitești s-au prezentat mai multe premiere absolute din dramaturgia românească și universală. Turneele efectuate de teatrul din Pitești în diferite țări europene au contribuit la realizarea unor valoroase schimburi culturale internaționale. În cadrul instituției, funcționează studioul de imprimare „Mărțișor”, deschis la 1 martie 1980, cenaclul de dramaturgie „Al. Davila”, Muzeul activității teatrale din Argeș (1980), iar periodic se organizează reuniunea națională a studiourilor de teatru. Pe scena Teatrului din Pitești au jucat, de-a lungul anilor, în mai multe stagiuni, cunoscuții actorii: Vasile M. Brezeanu, Gheorghe Leahu, Vasile Crețoiu, Telly Barbu Colea Răutu, Ioana Ciomârtan, George Musculeanu, Alexandru Critico, Vistrian Roman, Sorin Gheorghiu, Ștefan Tapalagă, Hamdi Cerchez și mulți alții.

Originari din Pitești sau din împrejurimi, actorii Sebastian Papaiani, Irina Petrescu, Gheorghe Dinică, Mariana Mihuț și Mircea Diaconu, Nicolae Dinică și alții sunt acum nume cunoscute și apreciate de spectatorii din București, din alte zone ale țării.



Actorii de certă valoare: Ileana Foșca, Constantin Zărnescu, Dem Niculescu, Ion Foșca, Ion Roxin, Ileana Zărnescu, Sorin Zavulovici, Petre Dumitrescu, Valeriu Buciu, Petre Dinuliu, Angela Radoslavescu, Lidia Dobrin, Dragoș Mârzan, Gigi Niculescu și mulți alții au onorat sau onorează scena piteșteană. Amintim, de asemenea, pe Constantin Dinischiotu, Nae Cosmescu, Radu Boroianu, Virgil Sacerdoțeanu, Alex. Tocilescu, Tudor Mărăscu, Mihail Radoslavescu, Sorin Grigorescu, Mihai Lungeanu (regizori), Traian Popescu (coregrafie), Emil Moise și M. Pițigoi (scenografie), Elisabeta Ticuță, Tică Sorescu, Nelu Păun, Neli Mihai, Nicolae Martin (soliști vocali), George Moreanu, Al. Busuioc, Emil Tănase și Dumitru Lupu (dirijori). Aceștia au creat roluri de neuitat, interesante montări și valorificări ale creației muzicale.

La 23 august 1958, s-a dat în folosință Grădina de vară a Teatrului „Al. Davila”, din centrul orașului.

Activitatea teatrală profesionistă din Pitești este completată de strădaniile colectivelor de amatori de la Palatul Culturii și de la Casa de Cultură a Sindicatelor, precum și din alte unități economice sau instituții. Cea mai cunoscută a devenit echipa de teatru din cadrul Palatului Culturii, înființată în 1961, care a cucerit numeroase premii naționale și a efectuat turnee în Franța (1972) și în Belgia (1974).

La 23 septembrie 1950, s-a reorganizat în Pitești activitatea cinematografică, prin înființarea Întreprinderii Cinematografice Argeș. În locul cinematografelelor mai vechi, astăzi demolate, s-au clădit, în anii socialismului, noile unități: „București, inaugurat în 1958, „Lumina”, construit de asemenea, în 1958, „Modern”, deschis în 1959 și renovat în 1972, precum și „Dacia”, inaugurat la 3 martie 1968. Vizionări de filme sunt organizate în toate cele cinci comune suburbane, în diferite întreprinderi și instituții, iar în zona centrală a municipiului există mai multe grădini de vară.

Preocupările din acest domeniu sunt cunoscute mai ales prin desfășurarea „Zilelor filmului de educație științifică”, a „Lunii culturii cinematografice” și a „Retrospectivei – concurs al filmului istoric”. În ultimii ani, Întreprinderea Cinematografică a județului Argeș a obținut de două ori premiul întâi pe țară. S-a dezvoltat, totodată, activitatea cinecluburilor, cel mai important fiind „Arg – Film”, organizat de Ioan Butnicu în 1974, câștigător al multor premii naționale și internaționale.

Municipiul Pitești dispune în prezent de două importante unități muzeale și de mai multe spații expoziționale. Muzeul Județean Argeș, instituție de prestigiu național și internațional, a preluat în anul 1955 activitatea de la expoziția existentă în cadrul Ateneului Popular din Pitești. Inițial, la 1 aprilie 1955, Muzeul a fost organizat în clădirea Palatului Culturii – fostul Tribunal de Argeș – apoi, în clădirea din Bulevardul Republicii nr. 66, în care funcționează acum Școala Populară de Artă, iar din anul 1970 se află în sediul fostei Prefecturi Argeș, construită în anul 1899, și în vechea primărie, clădită în 1886.

În cadrul Muzeului Județean, funcționează mai multe secții: Secția de istorie a Argeșului (1974), Secția de științele naturii, cu profil ecologic (realizată în anul 1977 de un colectiv condus de dr. Radu Stancu), Secția de Artă Românească Modernă și Contemporană (1971), Secția de Artă Naivă” (1975), Expoziția permanentă „Liviu Rebreanu”(1969), Expoziția permanentă de arheologie „Castrul de la Jidava”, Peștera Dâmbovicioara și Expoziția permanentă „Dinu Lipatti” de la Leordeni (1985), în casa unde a locuit deseori marele pianist român. În depozitele muzeului se află

numeroase obiecte de patrimoniu. Din anul 1980, ființează în cadrul muzeului Societatea cultural-științifică “Natură și civilizație”. Anual, se organizează “Zilele cultural-științifice ale Muzeului Județean Argeș”, iar periodic se editează revista “Studii și comunicări”<sup>88</sup>.

În satul Golești, din comuna suburbană Ștefănești, a fost organizat Complexul Muzeal Golești, care s-a amenajat, începând din anul 1958, în conacul vechii familii Golescu, prin intrarea în circuitul de vizitare a expoziției permanente “Casa Goleștilor”. În 1962, s-a deschis secția “Școala de la Golești”. Începând din 1966, la Golești s-a amenajat Expoziția permanentă în aer liber “Viticultura și pomicultura din România”. În acest mod, la Golești s-a constituit unul dintre cele mai importante muzee etnografice ale Europei.

În anii din urmă, s-a edificat o clădire destinată special păstrării și restaurării patrimoniului muzeal, formată din laboratoare, depozite și ateliere, iar în 1981 s-a deschis expoziția “Locul și rolul Goleștilor în istoria și cultura națională”. Complexul Muzeal Golești organizează anual simpozioane științifice, iar periodic editează volumul “Museum”. În 1982 a inițiat “Târgul olarilor” din Pitești, care a devenit tradițional. La realizarea Complexului Muzeal Golești, o contribuție deosebită au adus-o Nicolae Mihăilescu, Nicolae Mateescu, Constantin Iliescu, Ilie Rizea Iulian, Vasile Novac.

La Pitești, s-a deschis, în 1975, Galeria de Artă “Metopa”, aparținând Uniunii Artiștilor Plastici, filiala Pitești, unde sunt prezentate mai ales lucrări de pictură și sculptură. Alte spații de expoziții sunt amenajate la Casa de Cultură a Sindicatelor, Palatul Culturii, Casa Tineretului, precum și într-o serie de întreprinderi sau instituții.

Continuând tradiția, în Pitești s-a desfășurat, în anii socialismului, o intensă **activitate de răspândire a cărții**. Principala instituție specializată este Biblioteca Județeană Argeș. În 1980 s-a sărbătorit centenarul primei biblioteci publice din Pitești. Reorganizarea instituției a început în 1951. Între 1929-1948, a funcționat, în cadrul Ateneului Popular “Gh. Ionescu-Gion”, iar apoi, din 1948 și până în 1950, în cadrul Ateneului Popular “Nicolae Bălcescu”. Începând din 1955, se află în clădirea Palatului Culturii. Dacă în 1951 avea 12 000 de volume, în prezent instituția dispune de peste 300 000 de exemplare, precum și de un important portofoliu de discuri, diapozitive, diafilme, stampe, fotografii, hărți, cărți poștale ilustrate și alte documente. În ultimul an, numărul cititorilor a ajuns la peste 15 000, iar cel al publicațiilor împrumutate la 380 000.

Datorită dezvoltării localității, au fost organizate mai multe filiale ale bibliotecii centrale în principalele cartiere. În comunele suburbane sunt biblioteci publice din 1948, iar la Casa de Cultură a Sindicatelor, din 1971. Un important număr de publicații se află în bibliotecile marilor unități industriale. Anual, începând din 1981, se organizează “Zilele cultural-educative ale Bibliotecii Județene Argeș”, iar periodic au loc evocări omagiale dedicate celor mai importante personalități ale artei, culturii și științei românești. În ultimii ani, aici s-au aflat academicienii: C. C. Giurescu, Șerban Cioculescu, Nicolae Teodorescu, Gheorghe Marinescu (piteștean de origine), Alexandru Balaci, Eugen Jebeleanu; scriitorii: Marin Preda, Dan Simonescu, George Macovescu, Valeriu Râpeanu, Dan Zamfirescu și alții, precum și oameni de cultură de peste hotare.

<sup>88</sup> Radu Stancu, *Despre începuturile și dezvoltarea muzeografiei la Pitești*, Rev. Muzeelor și Monumentelor, XII, 2, 1975, p. 47-49.

La 1 iulie 1958, s-a organizat Centrul de Librării Pitești, având unități în toate zonele municipiului. Cele mai importante sunt librăriile: “Mihai Eminescu”, “Nicolae Bălcescu”, “Tineretului” și Colectura bibliotecilor.

Municipiul Pitești a oferit condiții optime pentru afirmarea preocupărilor din domeniile *artelor plastice, muzicii, arhitecturii*.

În ceea ce privește **pictura**, se remarcă lucrările realizate de Rudolf Schweitzer-Cumpăna (1886-1975), Dan Băjenaru (n. 1900), Ion Sălișteanu (n. 1929), Ion Gh. Vrăneanțu, Sorin Ilfoveanu, Lucian Cioată, Aurel Calotă, Gheorghe Pantelie, Ion Vlad, Constantin Marinescu, Florica Steriade, Aurelia Păunescu, Margareta Popescu și alți artiști din noua generație. Numeroase lucrări de pictură se află în muzeele din Pitești, București, Craiova și din alte centre, precum și în mai multe expoziții din străinătate. Paralel cu activitatea profesioniștilor s-a constituit o interesantă mișcare a pictorilor amatori, precum și a pictorilor naivi. Printre cele mai importante realizări din domeniul picturii, amintim tablourile din “Galeria domnitorilor”, aflată în Muzeul Județean Argeș, precum și cele două ample lucrări de frescă de la Teatrul “Al. Davila” din Pitești, rod al creației din deceniul 1970-1980.

**Sculptura** este reprezentată, în principal, de Gh. Iliescu-Călinești, Nicolae Georgescu, Vasile Rizeanu și Adrian Radu. În ultimii ani s-au amplasat în diferite zone ale municipiului importante lucrări sculpturale, cum sunt: Monumentul “1907”, autor – Ilica Veturia, dezvelit la 5 martie 1960, statuia “Nicolae Bălcescu”, autor – Constantin Baraschi, ridicată în 1969, statuia lui Burebista, autor – Radu Aftenie, amplasată în 1982 la Muzeul Județean Argeș, mai multe busturi reprezentând pe Tudor Vladimirescu, Nicolae Bălcescu, frații Golești și altele. În anii 1964-1965, sculptorul Gh. Iliescu-Călinești a realizat, în tabăra de creație de la Măgura Buzăului, mai multe lucrări, donate Muzeului din Pitești, amplasate acum în diferite zone ale municipiului. S-au întreprins importante lucrări de restaurare și reamplasare a monumentelor eroilor patriei. Alte lucrări deosebite din domeniul artelor plastice sunt: mozaicul cu tematică muncitorească din zona industrială Nord, realizat în anul 1978, șef de proiect – Marin Predescu, mai multe creații de grafică, aparținând lui Romulus Constantinescu, autor, printre altele, și al stemelor județului Argeș și municipiului Pitești, realizate în 1968, precum și cele aparținând cunoscuților caricaturiști Matty Aslan și Virgil Militaru. La 16 aprilie 1976, s-a înființat Filiala Pitești a Uniunii Artiștilor Plastici, iar la 15 martie 1973, Cenaclul plastic “Ion Andreescu”.

**Activitatea și creația muzicală** au cunoscut în anii socialismului noi valențe. Continuând tradiția acestor preocupări, la 17 ianarie 1946 s-a constituit Corala orașului Pitești, care, la 9 februarie 1947, a devenit “Cântarea Argeșului”. A luat ființă, de asemenea, în anul 1947, ansamblul muzical al sindicatelor. În decembrie 1949 s-a constituit Corul Sfatului Popular al orașului Pitești, condus de Tache Sâmbotin. În anul 1955 a început activitatea Coralei “D. G. Kiriac” a Palatului Culturii, dirijată de profesorul Emanoil Popescu, devenită una dintre cele mai renumite formații artistice de acest gen din țară. A realizat importante turnee în unele țări din Europa.

La 1 septembrie 1960, s-a deschis Școala Populară de Artă, unde s-au desfășurat numeroase manifestări muzicale, coordonate mai ales de Ion Grecu și Cornelia Voica. Totodată, la Liceul de Muzică, iar acum la Școala cu clase speciale de muzică, sub conducerea lui Marius Giura și Moise



Statuia lui Nicolae Bălcescu din Pitești, opera sculptorului Constantin Baraschi

Mitulescu au fost inițiate diferite activități și formații muzicale atât cu elevi, cât și cu cadrele didactice. La Pitești se organizează, din doi în doi ani, Festivalul coral interjudețean „D. G. Kiriac”, ajuns la ediția a X-a, Concursul de muzică cultă și dans clasic „Darclèe”, Concursul de muzică ușoară „Laleaua de Aur” și alte manifestări asemănătoare. În anii 1962-1970 s-au prezentat trei operete, realizate de artiști amatori din Pitești.

Dintre personalitățile creației și interpretării muzicale, origine din această zonă, amintim pe Emil Lerescu, Vasile Veselovschi și Valeria Rădulescu, iar din domeniul cinematografiei, pe Virgil Calotescu, Șerban Marinescu, Mircea Plângău, Vasile Chiriță, Nicolae Girardi.

În Pitești s-au realizat importante edificii, care prezintă o deosebită valoare arhitectonică. Acestea au fost amplasate, pe baza schițelor de sistematizare elaborate în 1948, 1961, 1972, 1978, 1984 și 1987, atât în zona centrală, cât și în principalele cartiere ale orașului. Dintre construcțiile anilor socialismului se detașează clădirile unor întreprinderi și instituții ca: Trustul Petrolului (1952), Poșta Centrală (1954), Hotel „Argeș” (1961),

Întreprinderea de Rețele Electrice (1962, 1983), Banca de Stat (1964), Întreprinderea de Motoare Electrice (1967), Complexul de Vinificație Ștefănești (1968), Întreprinderea de Autoturisme (1968), Inspectoratul Sanitar de Stat (1969), Sediul politico-administrativ al județului Argeș (1970), Hotel „Muntenia” (1970-1976), Casa de Cultură a Sindicatelor (1971), Magazinul Trivale (1972), Institutul de Pomicultură Mărăcineni (1972), Complexul Comercial „Fortuna” (1972-1982), Sala Sporturilor (1972), Spitalul Județean Argeș (1976), Liceul Industrial nr. 4 Chimie (1978), Institutul de Proiectare Argeș (1978), Bazinul Olimpic de Înot (1985), Stația „Service” Bascov (1983), Complexul Comercial „1Mai” (1983-1985), Spitalul de Pediatrie (1984), Casa de Cultură a Sindicatelor Colibași (1985), Casa Artelor (1988). Cele mai multe sunt proiectate de Institutul de specialitate al județului Argeș și edificate, aproape în totalitate, de Trustul de Construcții Argeș.<sup>89</sup>

Oglindă fidelă a stilului arhitectonic din etapele respective, edificiile menționate contribuie la definirea personalității municipiului Pitești, prin existența unei zone centrale de mare rafinament constructiv și a mai multor cartiere de locuințe dotate corespunzător. Dintre arhitecții și inginerii, remarcați în ultimii ani în institutul de la Pitești, amintim pe: Vladimir Perceag, Valeriu Manu, Eugen Dumitrache, Ion Popescu, Radu Răuț, Pompiliu Soare, Adrian Mahu, Maria și Alexandru Muțescu, Nicolae Ernst, Alexandru Sârbu, G. Ștefănescu, Marina Toader, Mihai Beneș, G. Drăguț și alții.

Activitatea culturală a municipiului Pitești este întregită prin munca politico-educativă, artistică și științifică, desfășurată în instituțiile culturale, care au obținut rezultate deosebite în cadrul Festivalului Național „Cântarea României”. Astfel, la Palatul Culturii, deschis la 2 octombrie 1955, s-a înființat, la sfârșitul aceluiași an, alături de Corala „D. G. Kiriac”, și o echipă de dansuri, condusă de Natalia Petreanu. Acestea au prezentat, în anul 1956, primele spectacole. În 1957, s-a înființat aici Universitatea Cultural-Științifică. De-a lungul anilor, la Palatul Culturii s-au organizat numeroase și interesante manifestări educative, diferite cercuri și cenacluri de creație, multiple formații artistice de amatori, cele mai multe fiind laureate ale Festivalului Național „Cântarea României”.

La 10 august 1958, s-a deschis Casa de Cultură a Tineretului, transformată, în anul 1980, în Casa Studenților, iar în anul 1986, din nou în Casa Tineretului, prin unirea cu Tehnic – Club Tineretului, instituție înființată în martie 1972, la etajul clădirii Cinematografului „Modern”. Datorită activităților organizate special pentru elevi, studenți și tineri din întreprinderi, aceste unități culturale au contribuit la petrecerea în mod plăcut și util a timpului lor liber.

Începând din anul 1971, peisajul cultural al municipiului Pitești s-a îmbogățit prin intrarea în funcțiune a Casei de Cultură a Sindicatelor Pitești. Instituția dispune de cea mai mare sală de spectacole din oraș - peste 800 de locuri, ceea ce permite organizarea frecventă a unor reprezentații de teatru, operă, operetă, muzică simfonică, muzică populară și ușoară, a diferitelor reuniuni politice și științifice. Mai multe formații artistice ale Casei de Cultură a Sindicatelor din Pitești au obținut importante premii republicane și au realizat apreciate turnee internaționale.

<sup>89</sup> Petre Popa, *Pitești 600, Memento*, Pitești, 1983, p. 95 și urm.

Festivalul Național „Cântarea României” a stimulat apariția de colective artistice și de creație în toate unitățile din municipiul Pitești. Așa de exemplu, la Combinatul Petrochimic s-au înființat ansamblul folcloric „Chindia” și Corul de femei, laureate cu nenumărate premii pe țară, iar la Întreprinderea de Autoturisme desfășoară o frumoasă activitate Ansamblul folcloric „Dacia”, corul mixt și brigada artistică, toate fiind laureate pe plan național. Asemenea activități sunt organizate și la Combinatul de Articole Tehnice din Cauciuc, Întreprinderile „Textila” și „Argeșeana”, în unitățile de transport și de telecomunicații, în cele ale industriei alimentare, în diferite instituții, unități comerciale și cooperatiste.

S-au remarcat, în ultimii ani: Ansamblul folcloric „Dorul”, pregătit de Dorin Oancea, Corul de Cameră „Ars Nova”, dirijat de prof. Gheorghe Gomoiu, cunoscute în țară și peste hotare, Cenaclul folcloriștilor „C. Rădulescu-Codin”, Cenaclul muzicienilor „George Stephănescu”, studioul de comedie condus de Valeriu Dobrin, precum și clubul de dans, numit „Dansul florilor”, condus de Viorel Năstase, toate acestea din cadrul Centrului de Îndrumare a Creației Populare și a Mișcării Artistice de Masă Argeș, formația corală „Classic”, dirijată de prof. Magdalena Ioan, din cadrul Sindicatului Învățământ Pitești, grupurile corale de la Combinatul de Prelucrare a Lemnului și Centrul Teritorial de Calcul Electronic, care împreună cu alte formații, cercuri și cenacluri din Pitești au obținut, de asemenea, importante succese.

Colectivele artistice piteștene s-au distins în cadrul tuturor întrecerilor și spectacolelor naționale sau al numeroaselor turnee internaționale întreprinse în diferite țări din Europa, Asia și America. La Pitești se află, începând cu 15 ianuarie 1952, o bogată filială a Arhivelor Statului, care deține importante documente referitoare la istoria acestei zone. De asemenea, sunt prezente, cu activități susținute, societățile științifice ale cadrelor didactice, medicilor, arhitecților, asociațiilor fotografilor, filateliștilor, apicultorilor, pescarilor și vânătorilor sportivi.

Concomitent cu celelalte domenii de activitate, în Pitești s-a dezvoltat și rețeaua unităților sanitare. Au fost extinse spitalele mai vechi, „Nicolae Bălcescu”, Militar și Racoviță. În 1946, în Pitești, existau 15 farmacii. În 1950, s-a organizat unitatea „Centrofarm”, care dispune, în prezent, de 22 de farmacii, aflate atât în zona centrală, cât și în spitale, policlinici, în cartierele comune. În cadrul instituției, se află o interesantă expoziție de mobilier și aparatură, specifice activității farmaceutice. În 1957 s-au dat în folosință Spitalul Ștefănești și mai multe dispensare în localitățile rurale. Începând din anul 1962, municipiul Pitești are un serviciu organizat al Salvării.

Dezvoltarea susținută a localității, în ultimele decenii, s-a concretizat în ridicarea, în 1969, a clădirii Inspectoratului Sanitar de Stat, iar în 1972 a Policlinicii Stomatologice. În anul 1973 s-a dat în folosință Spitalul Județean Argeș, împreună cu o policlinică. S-a construit, în 1978, Spitalul – cămin de bătrâni. În 1981 s-a deschis noua Policlinică „IMai”, din zona centrală. La 23 august 1984, s-a inaugurat Spitalul de Pediatrie din Bulevardul Eroilor.<sup>90</sup>

În toate unitățile economice mai mari, în școli și în comune, sunt organizate dispensare sau policlinici. Numărul medicilor a sporit conside-

---

<sup>90</sup> *Ibidem*, p. 102 și urm.

rabil. În unitățile sanitare din Pitești se desfășoară o susținută activitate de cercetare științifică.

Numeroși medici de prestigiu, cum sunt: Constantin Bălăceanu-Stolnici, Ion Stoia, Dan Gavrilu, G. Marinescu-Dinizvor, Vasile Vasilescu, precum și Vasile Tițescu, Emil Ștefănescu, Gheorghe Mateescu, Cornel Ghinescu, Victor Mărtoiu, Ion Marinescu, Ion Moiescu, Cornel Nae, Virgil Georgescu, Victor Mărtoiu, Ion Marinescu, Ion Moiescu, Cornel Nae, Virgil Georgescu, Nicolae Becescu, Petre Ionescu, Valeriu Maxa, Ștefan Știrbu, Maria Georgescu și mulți alții, din noile generații, sunt născuți, au studiat sau au lucrat în această localitate.

În anii socialismului, s-au dinamizat activitatea sportivă a orașului, preocuparea cetățenilor pentru organizarea locurilor de odihnă și a excursiilor turistice. Mult frecventat este Parcul „Argeș”, care dispune de baze sportive și de agrement. La 6 august 1953, și-a început activitatea la Pitești echipa de fotbal „Dinamo”, transformată, în 1968, în „F.C. Argeș”. La 1 martie 1961, s-a organizat Agenția Pitești de Turism. Prin contribuția directă a populației, la 1 Mai 1964, s-a inaugurat în Pitești „Stadionul „1 Mai””. În 1972, s-a dat în folosință Sala Sporturilor, în 1978 a intrat în circuit Baza de agrement de pe râul Argeș și s-a deschis Sala de atletică grea. În anul 1984 a fost dată în folosință Baza nautică Bascov, iar în 1985 s-a inaugurat Bazinul Olimpic de Înot. Datorită frumuseții sale, municipiul Pitești este vizitat anual de zeci de mii de turiști, iar cetățenii săi realizează numeroase excursii în țară și peste hotare. Renumita pădure Trivale, parcurile și zonele verzi, lalelele din Pitești, punctul zoologic sunt importante locuri de atracție pentru toate vârstele.

În municipiul Pitești sunt organizate mai multe cluburi și asociații sportive, dintre acestea detașându-se, prin activitatea și performanțele obținute de membrii lor, Clubul Sportiv Muncitoresc, Clubul de lupte „Dacia”, Școala Sportivă „Viitorul”, Clubul de copii „Aripi”, Asociațiile sportive „Foresta”, „Energia”, „Textilistul”, „Argetena”, „Petrochimistul”, „Petrul” și altele. În galeria sportivilor de excepție din Pitești se află: Mina Ilina (tenis), Ion Ghibu (lupte greco – romane), Nicolae Dobrin (fotbal), Mihai Boțilă (lupte greco-romane), Carol Corbu (atletism), Ion Dulică (lupte greco-romane), Doina Spănu (atletism), Constantin Rizon (atletism) și alții.

În 1978, s-a desfășurat la Pitești Balcaniada de parașutism, iar în anul 1983, Campionatul Național de Planorism, organizat de Aeroclubul „Henri Coandă”. De-a lungul anilor, au avut loc numeroase alte întreceri naționale și internaționale la atletism, handbal, volei, înot, canotaj, gimnastică, tenis de masa, șah, cros și automobilism, iar echipa F. C. Argeș din Pitești a cucerit, în anii 1972 și 1979, titlul de campioană națională.

În peisajul deosebit de bogat al spiritualității piteștene, un loc bine definit este ocupat de manifestările complexe: „Primăvara culturală piteșteană” (1970-1979), „Argeșul, plai de dor” (1971), „Laudă Muncii – Laudă Țării (1971-1980), „Simfonia lalelelor” (1978), „Salonul de toamnă al cărții”(1978), „Pitești – coordonate în timp” (1980), „Argessis” (1980), „Dansul florilor” (1984), precum și Gala Laureatilor fiecărei ediții a Festivalului Național „Cântarea României”.

\*

Municipiul Pitești este în prezent cel mai important centru social economic, cultural și urbanistic al județului Argeș, iar în ierarhia națională ocupă unul dintre primele locuri. Datorită succeselor repurtate în cele mai diverse domenii de activitate, municipiul Pitești a obținut de patru ori

(1965, 1974, 1977 și 1984) locul I pe țară în întrecerea socialistă, fiind distins cu „Ordinul Muncii” clasa I. În același timp, mai multe unități economice au primit ordine și medalii ale Republicii Socialiste România, pentru rezultatele remarcabile obținute în realizarea obiectivelor economice.

În ultimele decenii, au îndeplinit funcția de primar al orașului sau municipiului Pitești: Marin Teodorescu, Vasile Călinescu, Gheorghe Marinescu, Alexandru Popescu, Ilie Dima, Valeriu Nicolescu, Manole Bivol, Nicolae Zevedei.

Începând din anul 1971, municipiul Pitești întreține relații de prietenie cu orașele Sumgait (U.R.S.S.) și Kragujevač (R.S.F. Iugoslavia), iar anual este vizitat de numeroase personalități și delegații de pe toate continentele, care au apreciat, prin cuvinte elogioase, frumusețile naturale, puternica sa dezvoltare economică, hărnicia cetățenilor săi.

Perspectiva dezvoltării industriale și social-culturale a municipiului Pitești este însuflătoare. În actualul cincinal, se va realiza un volum mare de producție, care va influența, în conformitate cu directivele stabilite de Congresul al XIII-lea și Conferința Națională ale P.C.R., dezvoltarea și perfecționarea structurii economiei naționale, diversificarea și creșterea nomenclatorului de produse de calitate superioară, mărirea gradului de prelucrare a materiilor prime.

Se vor da în folosință noi capacități de producție, mai ales la Combinatul Petrochimic, Combinatul de Articole Tehnice din Cauciuc, Întreprinderea de Autoturisme, Întreprinderea de Motoare Electrice și Întreprinderea Textilă, se vor aplica importante măsuri pentru modernizarea tuturor unităților economice și creșterea productivității muncii.

Există condiții superioare pentru dezvoltarea armonioasă a întregii sale economii, industria cunoscând în continuare ritmuri înalte. În acest mod, municipiul Pitești se va integra tot mai mult în tendința generală de făurire a unei economii românești superioare, dinamice.

Dezvoltarea ramurilor moderne, asimilarea de noi produse, realizate la parametri tehnico-economici superiori, îmbunătățirea permanentă a calității produselor vor conduce la mărirea volumului de export, crescând în mod simțitor ponderea mărfurilor cu un înalt nivel de competitivitate. Odată cu industria, se vor extinde activitățile și în celelalte ramuri de bază ale economiei: construcțiile, transporturile, circulația mărfurilor, agricultura, precum și în domeniul social, cultural și științific.

Istoria Piteștilor, componentă a istoriei noastre naționale, constituie o mărturie grăitoare a permanenței și continuității vieții și muncii oamenilor pe aceste plaiuri, demonstrează evoluția localității de-a lungul timpului, în mod cu totul deosebit în anii făuririi societății socialiste multilateral dezvoltate în România.

Municipiul Pitești, asemenea tuturor așezărilor patriei, va cunoaște, pe mai departe, în lumina hotărârilor partidului și statului nostru, prin strădaniile susținute ale cetățenilor săi, înflorirea tuturor domeniilor creației materiale și spirituale, integrându-se astfel în progresul întregii țări, care presupune trecerea, în acest cincinal, la o nouă etapă de dezvoltare, iar, în perspectiva anilor 2000, la crearea condițiilor necesare afirmării, în munca și în viața poporului nostru, a principiilor comuniste.



SEMNIFICAȚIA  
ISTORICĂ  
A ACTIVITĂȚII  
ȘI VIZITELOR  
DE LUCRU ALE  
PREȘEDINTELUI  
ROMÂNIEI  
SOCIALISTE,  
NICOLAE  
CEAUȘESCU,  
ÎN MUNICIPIUL  
PITEȘTI



În contextul apariției Istoriei Municipiului Pitești, devenit, în anii prosperi ai socialismului, un important centru economic, urbanistic și cultural-științific al României, avem deosebita posibilitate de a consemna, în cele ce urmează, principalele elemente care definesc semnificația istorică a activității și a vizitelor de lucru realizate de președintele Nicolae Ceaușescu în județul Argeș, cu deosebire în această însemnată localitate a patriei noastre.

Realizarea unei asemenea retrospective este de natură să evidențieze pregnant rolul hotărâtor, determinant, al tovarășului Nicolae Ceaușescu în dezvoltarea multilaterală a reședinței județului Argeș, ca de altfel a întregii țări, ceea ce ne îndrituiește să-l considerăm pe secretarul general al partidului, președintele republicii, ca fiind, cu adevărat, strălucitul ctitor al contemporaneității municipiului Pitești.

Prezentarea acestor semnificații istorice, înscrise la loc de onoare în paginile următoare, exprimă dragostea și recunoștința pe care piteștenii, asemenea întregii națiuni, le nutresc față de tovarășul Nicolae Ceaușescu, afirmate puternic și în acest an jubiliar, când am sărbătorit, într-o deplină unitate de voință și acțiune, șapte decenii de la nașterea conducătorului partidului și al statului nostru, precum și împlinirea a peste o jumătate de veac de activitate revoluționară, desfășurată de cel mai iubit fiu al națiunii, cu înaltă pasiune și eroism, spre binele și prosperitatea României, pentru asigurarea păcii în lume.

Vor fi prezentate, cronologic, principalele momente din lupta revoluționară a tovarășului Nicolae Ceaușescu în orașul Pitești înainte de 23 august 1944, din activitatea sa desfășurată în perioada 1944-1965, dar, mai ales, semnificația vizitelor de lucru din deceniile de când ilustrul nostru conducător se află în fruntea partidului și a statului român.

Reliefarea unor asemenea momente, precum și evoluția firească a problematicii care a constituit obiectul lor ne sînt direct sugerate

printr-o precizare elocventă a conducătorului partidului și statului nostru. Astfel, cu prilejul mitingului de la Pitești din 8 iunie 1972, tovarășul Nicolae Ceaușescu spunea: „Cunosc bine Piteștiul încă din anul 1935, când am lucrat aici ca secretar al U.T.C-ului, l-am cunoscut și în anii de după 23 August; de altfel, după cum știți, mult timp am fost deputat în Pitești; pe atunci discutam și ne gîndeam la unele lucruri în legătură cu dezvoltarea economico-socială a orașului - și consideram că acestea vor transforma Piteștiul. Dar Piteștiul de astăzi, față de ceea ce discutam acum 10 ani, reprezintă într-adevăr, tovarăși, un lucru la care foarte puțini gîndeau că se va înfăptui. Piteștiul a devenit astăzi unul dintre marile centre industriale ale României...”<sup>91</sup>.

Zecile de mii de participanți la acest miting din Pitești, prin care s-a inaugurat totodată și moderna piață civică din centrul municipiului, au ovaționat îndelung pentru politica Partidului Comunist Român, atît de rodnică în Argeș, pentru iubitul nostru conducător care, evocînd evenimente petrecute cu mai multi ani în urmă, redeschidea în același timp cartea istoriei revoluționare a organizațiilor comuniste din această zonă, a izbînzilor obținute în socialism de oamenii acestor plaiuri.

Tovarășul Nicolae Ceaușescu a desfășurat în anii 1935-1936 o deosebită activitate revoluționară în sprijinul amplificării acțiunilor întreprinse de organizațiile comuniste din Pitești și Cîmpulung. Comuniștii din această parte a țării l-au apreciat încă de atunci ca fiind un tînăr deosebit de activ, cu personalitate, care se distingea prin dîrzenie, abnegație și curaj. La Fabrica de textile din Pitești, la minele de la Godeni și Poenari, în atelierile meșteșugărești din Cîmpulung sau în unele comune - Bilvești și Mioarele -, tînărul comunist Nicolae Ceaușescu a îndrumat direct activitatea membrilor partidului comunist, a tineretului, a oamenilor cinstiți și demni, în vederea sporirii forței luptei lor contra exploatării.

Unul dintre cele mai însemnate momente ale activității revoluționare a tovarășului Nicolae Ceaușescu în județul Argeș îl reprezintă inițierea înființării filialei din Pitești a Blocului Democratic, acțiune realizată cu prilejul unei reuniuni ținute în atelierul din str. Craiovei, al muncitorului Vasile Iliu, la 1 ianuarie 1936. Prin intermediul acestei organizații, Partidul Comunist Român va desfășura în Pitești, legal sau ilegal, o suită de activități politice îndreptate împotriva fascismului, pentru pace, libertăți și drepturi cetățenești<sup>92</sup>.

Contopit cu partidul comunist prin cele mai înalte idealuri și printr-o neîntreruptă acțiune revoluționară, tovarășul Nicolae Ceaușescu va lupta consecvent pentru obținerea de către comuniști a victoriei finale, înfruntînd cu toată puterea și convingerea sa politică prigoana și teroarea reacțiunii, evidențindu-se permanent prin fapte de înaltă virtute, printr-un curaj devenit simbol al rezistenței și al optimismului, atît în activitatea partidului, cît și a tineretului comunist. În această perioadă a avut legături directe cu comuniștii din Argeș, i-a îmbărbătat în lupta lor dreaptă, a folosit organizațiile politice democratice din zona Argeș-Muscel pentru dezvoltarea activității partidului comunist.

<sup>91</sup> Nicolae Ceaușescu, *România pe drumul construirii societății socialiste multilateral dezvoltate*, 7, Edit. București, 1973, p. 403

<sup>92</sup> Ion Ancu Urecheanu, Gh. Deaconu, *Momente din istoria luptei revoluționare a maselor populare pe teritoriul județului Argeș, Pitești*, 1973, p. 216.

Marele act al renașterii noastre naționale - începutul revoluției de eliberare socială și națională, antifascistă și antiimperialistă, din august 1944 - ,organizat și condus de Partidul Comunist Român, a creat cadrul favorabil afirmării viguroase a activității și personalității multilaterale a tovarășului Nicolae Ceaușescu. Ca secretar general al U.T.C., apoi ca activist al partidului, îndeplinind numeroase și complexe munci de răspundere, va avea permanent posibilitatea să cunoască și să îndrume organizațiile de partid și de tineret ale județului Argeș, să contribuie direct la rezolvarea unor importante aspecte politice și economice din această parte a țării.

Astfel, în scopul dinamizării și orientării activității conducerii acestor organizații spre problemele majore ale etapei respective, la 16 aprilie 1947, tovarășul Nicolae Ceaușescu a participat la ședința extraordinară a biroului Comitetului județean Argeș al P.C.R., cu care prilej s-au dezbătut, în principal, căile amplificării luptei pentru înfrângerea definitivă a reacțiunii, munca de partid la sate și problema intensificării organizării tineretului argeșean<sup>93</sup>. Ca urmare, în activitatea de partid și în acțiunea de mobilizare a tineretului din Argeș la o muncă din ce în ce mai susținută, se vor obține, în perioada imediat următoare, o serie de succese, dovedindu-se prin fapte de viață, marea capacitate a tovarășului Nicolae Ceaușescu de a intui corect realitatea și căile de rezolvare operativă a celor mai stringente cerințe, care condiționau evoluția continuă a vieții politice a Argeșului.

Anii construcției socialismului au determinat sporirea legăturilor tovarășului Nicolae Ceaușescu cu oamenii muncii din Argeș. Relevăm în acest sens, momentul alegerii sale ca deputat în Marea Adunare Națională la 30 noiembrie 1952, pentru prima dată în orașul Pitești.

Sub genericul „Întîlnirile tovarășului general-locotenent Nicolae Ceaușescu cu alegătorii din circumscripția electorală nr. 1 Pitești”, presa vremii a relatat pe larg dialogul deschis purtat muncitorii, tehnicienii și funcționarii de la Întreprinderea „Textila”, cu țărani cooperatori din comuna Oarja, precum și cu cadrele didactice din orașul Pitești. Tovarășul Nicolae Ceaușescu a vorbit atunci îndeosebi despre marile victorii obținute de oamenii muncii sub conducerea partidului. „Eliberarea țării - spunea tovarășul Nicolae Ceaușescu - a dat posibilitatea clasei muncitoare ca în alianță cu țărănimea muncitoare și sub conducerea partidului să năruie puterea capitalistă și să făurească o orînduire nouă, în care poporul se bucură de adevărate drepturi și libertăți democratice. Pentru aceasta, B.P.D. cheamă oamenii muncii să lupte pentru întărirea regimului de democrație populară, pentru consolidarea marilor noastre drepturi și libertăți, pentru pacea și fericirea poporului nostru”<sup>94</sup>.

Aceste întîlniri și adunări populare electorale au stimulat eforturile creatoare ale argeșenilor, au mobilizat oamenii muncii în vederea intensificării activității pentru îndeplinirea indicațiilor formulate cu acest prilej și au contribuit ca între argeșeni și tovarășul Nicolae Ceaușescu să se făurească, o puternică legătură umană, înobilată de profunde sentimente comuniste. Participant ca membru al Biroului Politic al Comitetului Central al partidului la lucrările Conferinței regionale de partid din 8-9 decembrie 1956, tovarășul Nicolae Ceaușescu a apreciat realist, într-o manieră proprie, atît succesele, cît și posibilitățile pentru dezvoltarea economică și soci-

<sup>93</sup> Arh Comit. Jud. Argeș al P.C.R., fond 1, dosar 29, f. 135.

<sup>94</sup> „Secera și Ciocanul”, nr. 89 din 23 noiembrie 1952, p. 3.

ală a Argeșului în viitor: „Dezvoltarea industrială a regiunii Pitești în anii primului plan cincinal a schimbat mult viața oamenilor. Dar ceea ce s-a făcut, așa cum ne învață partidul - spunea tovarășul Nicolae Ceaușescu - nu ne poate mulțumi, trebuie să muncim să lichidăm lipsurile, iar la aceasta să contribuim cu toții pentru a spori bogăția regiunii, pentru a obține în toate domeniile de muncă o productivitate mai ridicată și un preț de cost cât mai scăzut”<sup>95</sup>.

În anul imediat următor, 1957, au avut loc noi alegeri pentru Marea Adunare Națională. Tovarășul Nicolae Ceaușescu a devenit, în continuare, deputatul nostru în supremul for legislativ al țării. Cu prilejul întâlnirii cetățenești din 29 ianuarie 1957 de la Pitești, a lansat un vibrant apel către toți locuitorii Argeșului: „Să valorificăm posibilitățile pe care le avem în scopul de a da o producție mai sporită, mai bună și mai ieftină în industrie, de a crește continuu producția vegetală și animală și a mări sectorul socialist al agriculturii...”<sup>96</sup>.

Anul 1961 a prefigurat viitoarele mari obiective industriale ale Argeșului. În zilele de 16-17 februarie 1961, tovarășul Nicolae Ceaușescu analizează, la fața locului, amplasarea hidrocentralei de pe râul Argeș, a noii filaturi de la „Textila” și a Combinatului de prelucrare a lemnului Pitești. Tot atunci a fost examinat primul proiect al schiței de sistematizare a orașului Pitești – îndemn și posibilitate pentru transformarea vechiului târg de provincie într-un oraș modern, socialist.

La alegerile din martie 1961, tovarășul Nicolae Ceaușescu a primit din nou un unanim mandat din partea cetățenilor orașului Pitești de a-i reprezenta în Marea Adunare Națională, expresie a dragostei și încrederii în partid, în capacitatea deputatului nostru de a acționa pentru dezvoltarea socialistă a acestei tradiționale zone românești<sup>97</sup>.

De remarcat faptul că în perioada cooperativizării agriculturii, tovarășul Nicolae Ceaușescu a fost deseori prezent, alături de activiștii de partid din Argeș, în aproape toate comunele care au cunoscut acest amplu și complex proces revoluționar. Marea sa putere de convingere, capacitatea sa politico-organizatorică și de analiză a fenomenelor proprii trecerii satului românesc spre socialism, dinamismul și tenacitatea sa în lupta cu ultimele elemente ale claselor exploatare constituie astăzi, în perspectiva etapei istorice respective, o experiență proprie a partidului nostru în făurirea relațiilor socialiste unitare de producție.

În zilele de 17-18 februarie 1965, tovarășul Nicolae Ceaușescu a realizat un nou dialog cu oamenii muncii din zona Argeș-Muscel, cu care prilej a dat importante indicații privind dezvoltarea Combinatului de prelucrare a lemnului Pitești, a Centralei de termoficare Pitești, a Uzinei de piese auto Colibași, I.P.M.P.B. Pitești, și a Uzinei mecanice Cîmpulung. Au urmat apoi, în zilele de 24-25 februarie 1965, întâlnirile cu diferite categorii de oameni ai muncii de la Întreprinderea Textila, de la Combinatul de prelucrare a lemnului, de la Institutul pedagogic și de la Spitalul „N. Bălcescu” din Pitești. În cadrul mitingului de la C.P.L., tovarășul Nicolae Ceaușescu a expus, prin intermediul unor semnificative cifre, stadiul dezvoltării economiei socialiste în Argeș, perspectivele multiple deschise acestei importante zone a României<sup>98</sup>.

<sup>95</sup> Ibidem, nr. 585 din 8 ianuarie 1957.

<sup>96</sup> Ibidem, nr. 870 din 6 februarie 1957.

<sup>97</sup> Ibidem, nr. 2 131 din 8 martie 1961.

<sup>98</sup> Ibidem, nr. 3 363 din 27 februarie 1965

Asemenea activități au precedat alegerile pentru Marea Adunare Națională de la 7 martie 1965, când, pentru a patra oară consecutiv, tovarășul Nicolae Ceaușescu a fost ales ca reprezentant al piteștenilor în înaltul forum legislativ al țării. Așadar, tovarășul Nicolae Ceaușescu a fost deputat de Pitești timp de 17 ani (1952-1969), perioadă în care Argeșul a cunoscut o permanentă dezvoltare economico-socială, avînd an de an un ritm superior ritmului pe țară. S-au statornicit astfel bazele evoluției puternice și multilaterale din următoarele cincinale.

În perioada 1966-1987, tovarășul Nicolae Ceaușescu, secretar general al partidului, președintele republicii, a efectuat oficial în județul Argeș peste 30 de vizite de lucru realizînd, la nivelul județelor, cele mai multe convorbiri directe, la fața locului, cu oamenii muncii din diverse sectoare ale creației materiale și spirituale.

Marea majoritate a vizitelor în Pitești au fost determinate de luarea unor importante decizii - la cel mai înalt nivel - privind dezvoltarea industriei, a agriculturii, a învățămîntului, științei și culturii. Practic, tovarășul Nicolae Ceaușescu a fost prezent în județul Argeș atît la stabilirea variantelor optime privind amplasarea unor mari obiective industriale, cît și la inaugurarea lor, la direcționarea perspectivei sau pentru a se impulsiona remediarea unor neajunsuri.

Deseori, în cuvîntările ținute în Pitești, s-au emis idei noi privind diferite sectoare ale vieții interne sau internaționale. Astfel, în vederea stabilirii celor mai bune căi de realizare a investițiilor pentru dezvoltarea industrială într-un ritm înalt a județului Argeș, tovarășul Nicolae Ceaușescu a efectuat în zilele de 10-11 iunie 1966 o importantă vizită de lucru în mai multe localități, obiective economice și istorice din această parte a țării, vizită care s-a transformat într-o manifestare plenară de dragoste nețarmurită a locuitorilor județului față de partid, față de politica sa științifică, realistă. Vizita a cuprins: Combinatul de industrializare a lemnului Pitești, Muzeul Golești, Șantierul I.M.E. Pitești, Uzina chimică de negru de fum - Pitești și Uzina de piese auto Colibași, unde s-a aprobat amplasarea viitoarei întreprinderi de autoturisme, pe aceeași platformă.

La mitingul de la Pitești, desfășurat în fața sediului Comitetului muni-cipal de partid, tovarășul Nicolae Ceaușescu arăta: „În cadrul prevederilor de viitor, îndatoriri mari revin și regiunii Argeș. În domeniul industriei se vor crea noi obiective industriale, cum sînt Rafinăria de țitei din Pitești, Combinatul petrochimic din Pitești și Combinatul petrochimic din Rîmnicu Vîlcea, întreprinderile de textile din Pitești și de încălțăminte și cauciuc din Pitești [...], se vor dezvolta întreprinderile existente. Ca rezultat ponderea Argeșului în producția industrială totală a țării va crește". La acest miting de la Pitești, tovarășul Nicolae Ceaușescu a făcut totodată importante referiri la viața internațională. A reținut în mod cu totul deosebit atenția ideea promovării unor noi raporturi între relațiile dintre statele europene. „Este timpul, a arătat atunci tovarășul Nicolae Ceaușescu, să se desființeze pactul agresiv NATO și, ca urmare, și Tratatul de la Varșovia, astfel ca între țările europene să se stabilească relații pe baze noi. Aceasta este calea securității în Europa” („Scînteia” din 11 iunie 1966).

La întîlnirea cu activul de bază de partid din Argeș, care a încheiat această vizită, tovarășul Nicolae Ceaușescu a relansat în cuvinte emoționante ideea importanței studierii istoriei noastre naționale. „Oare cum s-ar simți un popor care nu și-ar cunoaște trecutul, nu și-ar cunoaște istoria,

nu ar prețui și nu ar cinsti această istorie? Nu ar fi ca un copil care nu-și cunoaște părinții și se simte străin în lume?"<sup>99</sup>. La plecare, în piața Casei Armatei, pe strada Victoriei și pe Calea București, la lumina simbolică a torțelor, locuitorii orașului Pitești au cîntat din toată inima - pentru prima dată cu un asemenea prilej - „Trei culori cunosc pe lume”. A fost o adevărată sărbătoare a unor stăpîni în țara lor, pe destinele și viitorul lor.

Peste numai cîteva luni, la 9 decembrie 1966, în prezența tovarășului Nicolae Ceaușescu, din cheile milenare ale rîului Argeș s-au conectat la sistemul energetic național primii kilowați produși de această mare și modernă hidrocentrală. În cadrul evenimentului s-a făcut următoarea apreciere : „De pe aceste meleaguri, unde cu veacuri în urmă s-au pus bazele Țării Românești, de unde Argeșul a adus, de-a lungul secolelor, o părticică de bunăstare pentru cîmpiile țării, vor porni acum milioane de kilowați-ore care vor aduce energie, lumină, contribuind la ridicarea României socialiste pe noi culmi de progres”<sup>100</sup>. S-a apreciat concepția românească de amplasare a sălii turbinelor în subteran, la 100 m adîncime, și înălțimea barajului, de 165 m în arc, „adevărat colos de beton și inteligență”, situat atunci pe locul cinci în Europa și al nouălea în lume. Era o adevărată dovadă a cutezanței și eroismului românesc!

În anul următor, 1967, la 20 aprilie, tovarășul Nicolae Ceaușescu împreună cu o delegație de partid și guvernamentală bulgară condusă de Todor Jivkov efectuează o vizită în Argeș, iar la Pitești are loc mitingul prieteniei<sup>101</sup>.

La 20 octombrie 1967, tovarășul Nicolae Ceaușescu vizitează Uzina de piese auto Colibași, Întreprinderea de motoare electrice, șantierul Combinatului petrochimic, șantierul I.A.P., șantierele „Argeșeana” și C.A.T.C. A fost astfel din nou prezent, alături de oamenii muncii, în Pitești, de data aceasta pe șantierele viitorilor giganți industriali, a căror piatră fundamentală s-a așezat sub directa sa îndrumare și coordonare. Printre cele mai mari șantiere se aflau atunci: Argeșeana, C.A.T.C., C.P.P., precum și cel al primei uzine de autoturisme de oraș din România, de la Colibași<sup>102</sup>. Acest obiectiv, I.A.P., a fost de altfel vizitat de tovarășul Nicolae Ceaușescu împreună cu tovarășa Elena Ceaușescu la 17 mai 1968, însoțiți de șeful statului francez - generalul Charles de Gaulle - moment semnificativ pentru extinderea colaborării economice româno-franceze. S-au vizitat : orașul Pitești, șantierul I.A.P. și orașul Topoloveni<sup>103</sup>.

„Autoturismul Dacia, uu adevărat nume simbolic” a fost expresia transmisă celor prezenți, în ziua de 20 august 1968, la un moment de înaltă mîndrie-patriotică - inaugurarea Uzinei de autoturisme Colibasi – Pitesti. Ni se reamintea astfel nouă, tuturor, trecutul, prezentul și viitorul acestui popor de viteji, capabil să se înscrie rapid pe verticala industrializării, în rîndul popoarelor avansate. Inaugurarea Uzinei de autoturisme a deschis seria intrării în producție a marilor obiective industriale din municipiul Pitești, din județul Argeș.

<sup>99</sup> Nicolae Ceaușescu, România pe drumul desăvîrșirii construcției socialiste, 1, Edit. Politică, București, 1968, p. 463.

<sup>100</sup> Ibidem, 2, 1968, p. 101.

<sup>101</sup> Petre Popa, Semnificația istorică a activității și vizitelor tovarășului Nicolae Ceaușescu în județul Argeș, St. Com. Pitești, 1980, p. 212.

<sup>102</sup> Ibidem, p. 212-213.

<sup>103</sup> Ibidem, p. 213.

În cartea de onoare a uzinei, tovarășul Nicolae Ceaușescu consemnează: „La început de drum, urăm tînărului colectiv al Uzinei de autoturisme Pitești mari succese și multe satisfacții în activitatea sa. Constructorilor și montatorilor le adresăm calde felicitări pentru modul exemplar și termenul scurt în care au realizat acest important obiectiv al planului cincinal. Felicităm, de asemenea, cadrele de conducere ale uzinei și conducerea ministerului pentru modul în care au asigurat îndeplinirea acestor importante sarcini stabilite de Congresul al IX-lea al partidului”.

În cadrul mitingului de la Colibași, tovarășul Nicolae Ceaușescu a expus cu claritate, atît principiul de bază al dezvoltării noastre socialiste, cît și perspectiva industrială a orașului Pitești: „Gîndiți-vă ce industrie exista în Pitești în '38 sau în '45, în '50 sau chiar mai tîrziu! Și nu numai în Pitești, ci aproape în întreaga țară! În anii construcției socialiste au apărut puternice centre industriale, noi uzine în industria constructoare de mașini, în industria chimică, în industria ușoară [...], care fac să crească bogăția societății noastre [...]. Toate acestea demonstrează justetea liniei trasate de partidul nostru de a concentra eforturile spre industrializarea socialistă a țării, faptul că fără o industrie puternică, fără o industrie constructoare de mașini nu poate fi vorba de construcția socialismului, nu poate fi vorba de bunăstarea poporului, nu poate fi vorba de dezvoltarea independentă și suverană a națiunii”<sup>104</sup>.

21 iulie 1969. Un nou dialog cu locuitorii municipiului Pitești și în primul rînd cu făuritorii bunurilor materiale realizat în preajma celui de al X-lea Congres al partidului. Sinteză a principalelor înfăptuiri obținute de tînăra industrie argeșeană, expoziția organizată în vederea acestei vizite de lucru, pe platforma Întreprinderii de motoare electrice, a demonstrat că oamenii muncii din Argeș realizau îndemnurile secretarului general al partidului, însușindu-și rapid tehnologia noilor produse, dintre care o bună parte fabricate pentru prima oară în țară. A avut loc, de asemenea, inaugurarea Combinatului petrochimic și s-a asistat la probe tehnologice în obiectivele din zona industrială Pitești-Nord. Se vizitează C.A.P. Văleni, Stațiunea experimentală, horti-viticolă Ștefănești, Complexul de vinificație, I.M.E., I.A.P., Fabrica de stofe „Argeșeana”, C.A.T.C., Fabrica de bere, Combinatul de prelucrare a lemnului. A fost una dintre cele mai cuprinzătoare vizite în noile zone industriale, edificate într-o scurtă perioadă în acest străvechi centru românesc.

La mitingul organizat pe platoul Casei Armatei, cu ocazia încheierii vizitei, tovarășul Nicolae Ceaușescu aprecia: „În cei patru ani care au trecut de la Congresul al IX-lea se poate spune că Piteștiul s-a transformat radical, atît din punct de vedere industrial, cît și în ce privește aspectul general al orașului și viața oamenilor muncii. Noile combinate construite în ultimii ani în Pitești și care încep de pe acum să producă arată ce eforturi mari au făcut statul, partidul pentru industrializarea patriei noastre. Piteștiul este din acest punct de vedere un exemplu”. Tovarășul Nicolae Ceaușescu a făcut totodată o deosebită apreciere asupra capacității nelimitate umane de a consemna noi victorii, în cele mai diverse domenii. De aici, din Pitești, s-au adresat oamenilor care ajunseseră pentru prima oară pe lună, un vibrant omagiu, un vibrant îndemn. „Asistăm la un

<sup>104</sup> Nicolae Ceaușescu, România pe drumul desăvîrșirii construcției socialiste, 3, Edit. Politică, București, 1969, p. 407-408.

moment istoric, cînd omul, desprinzîndu-se de Pămînt, a pus piciorul pe Lună. Țin să felicit pe cosmonauții Statelor Unite ale Americii, care, în interesul întregii omeniri, au deschis calea omului spre primul astru - dar nu ultimul<sup>105</sup>.

O fericită și inedită coincidență a determinat tot atunci pe tovarășul Nicolae Ceaușescu să releve faptul că Republica Socialistă România are 20 milioane de cetățeni. Cetățeanul „20 de milioane” era micuțul Daniel Marius Stănciulescu, născut la 20 iunie 1969, ora 5,00 în Surdulești, județul Argeș, părinții lui fiind maistrul Gheorghe Stănciulescu de la I.P.M.P.B. Pitești și profesoara Alexandra Stănciulescu. „Să trăiască fericit în comunism!” a fost cea mai înaltă urare adresată noului cetățean român de către tovarășul Nicolae Ceaușescu.

În anul 1970, tovarășul Nicolae Ceaușescu a fost prezent de alte trei ori în județul Argeș. La 12 martie 1970 a vizitat mai multe obiective industriale, printre care amintim Combinatul petrochimic și rafinăria, a stat de vorbă cu specialiștii și oamenii muncii de pe această mare platformă industrială, solicitîndu-le amplificarea eforturilor pentru ca noile capacități să atingă parametrii proiectați înainte de termen. La 14 aprilie 1970, tovarășul Nicolae Ceaușescu a vizitat Hidrocentrala de pe Argeș împreună cu președintele Republicii Turcia - Cevdet Sunay -, o nouă expresie a preocupărilor sale permanente în vederea consolidării păcii în Balcani, extinderii colaborării între popoare<sup>106</sup>.

Peste numai o lună, la 14 mai 1970, tovarășul Nicolae Ceaușescu revine în județul Argeș împreună cu președintele Zambiei, Kenneth David Kaunda. Vizita a avut ca obiective Platforma petrochimică Pitești și Hidrocentrala de pe Argeș<sup>107</sup>.

Semnificativă pentru evoluția agriculturii în zona premontană a Argeșului a fost vizita tovarășului Nicolae Ceaușescu, efectuată la 28 iulie 1971 în comuna Boteni, la Stațiunea pomicolă Bilcești și la locuința cooperativului Gh. I. Bidilică din Boteni, cu care ocazie s-au stabilit o serie de măsuri concrete privind dezvoltarea pomiculturii, zootehniei și a altor activități specifice satelor argeșene.

La 8 iunie 1972, tovarășul Nicolae Ceaușescu vizitează I.A.P., I. M. Muscel, Combinatul de materiale de construcții Cîmpulung, pășunea model de la Dealul Sasului, Combinatul petrochimic Pitești și Magazinul „Trivale” din Pitești.

Sub genericul „Purtăm în suflet recunoștință fierbinte Partidului Comunist Român, dumneavoastră, iubite tovarășe Nicolae Ceaușescu, pentru ajutorul acordat în dezvoltarea multilaterală a județului Argeș”, oamenii muncii din Pitești și din împrejurimi au participat apoi cu mare însuflețire la mitingul din noua piață civică a municipiului. În vibranta sa cuvîntare, tovarășul Nicolae Ceaușescu arăta: „Constatăm cu satisfacție că și oamenii muncii din Argeș își aduc contribuția lor activă la împlinirea programului elaborat de Congresul al X-lea în domeniul industriei [...]. De aceea doresc să folosesc acest prilej pentru a adresa oamenilor muncii din județul Argeș cele mai calde felicitări pentru rezultatele pe care le-au obținut în activitatea lor [...]. Sînt posibilități ca Piteștiul să contribuie

<sup>105</sup> Nicolae Ceaușescu, România pe drumul construirii societății socialiste multilateral dezvoltate, 4, Edit. Politică, București, 1970, p. 198-199, 204-205.

<sup>106</sup> Petre Popa, op. cit., p. 214.

<sup>107</sup> Scînteia, nr. 8 425 din 15 mai 1970.



cu mai mult decît era prevăzut în cincinal la înfăptuirea programului trasat de Congresul al X-lea, la creșterea bunăstării poporului, la progresul României Socialiste”<sup>108</sup>. Cu aceste îndemnuri s-a încheiat o nouă vizită a conducătorului partidului și statului nostru în județul Argeș.

Momente de grea încercare pentru mai multe locuri din Argeș în octombrie 1972, cînd apa „ca un bivol negru” a inundat unele obiective economice și localități. Tovarășul Nicolae Ceaușescu survolează, în ziua de 12 octombrie 1972, diferite puncte nevralgice din Argeș, în mod deosebit pentru a observa starea prizei generale de apă a Combinatului petrochimic Pitești. A urmat apoi o escală pe stadionul din Pitești, un scurt și dinamic dialog cu conducerea județului și municipiului, în vederea aplicării energice a măsurilor pentru înlăturarea grabnică a urmărilor ploilor abundente căzute în decursul mai multor zile și a revărsărilor de apă.

Noi și remarcabile realizări contribuie ca Argeșul să fie unul dintre județele multilateral dezvoltate. O realizare unicat este drumul național transfăgărășean, grandioasă construcție a socialismului, expresie a trăinicieii și voinței de neclintit a poporului român pe aceste plaiuri. La 20 septembrie 1974 are loc, în prezența tovarășului Nicolae Ceaușescu și a tovarășei Eena Ceaușescu, inaugurarea celei mai înalte și spectaculoase căi rutiere din România. În cadrul adunării populare desfășurate în zona Lacului Bîlea, la care au participat numeroși oameni ai muncii din Pitești, cuvintele secretarului nostru general au răsunat apoteotic: „Parcurgînd acest drum, privind piscurile înalte ale munților, ne dăm și mai bine seama ce a îmbărbătat întotdeauna și a păstrat treaz sentimentul național al poporului nostru, ce l-a îndemnat ca în cele mai grele timpuri să-și apere glia prin lupte grele. Aici s-au născut moșii și strămoșii noștri, aici este locul poporului român! Oamenii care au trăit pe aceste meleaguri, pe aceste înălțimi au iubit întotdeauna - ca și căprioarele, ca și păsările - libertatea, simțind că nu pot trăi decît în libertate, stăpîni pe țara lor, pe destinele lor. Acest drum peste piscuri înalte vestește astăzi despre capacitatea creatoare a națiunii noastre socialiste”<sup>109</sup>.

Anul 1975 este marcat prin trei vizite apropiate ca date ale tovarășului Nicolae Ceaușescu, secretar general al partidului, în județul Argeș. Prima, în cadrul unui nou și înalt dialog româno-bulgar, cînd, la 18 iunie 1975, tovarășii Nicolae Ceaușescu și Todor Jivkov, conducătorul partidului și statului din țara vecină, vizitează întreprinderea de autoturisme Pitești, asistînd la unul din momentele de vîrf ale activității constructorilor de mașini din Colibași – ieșirea de pe banda de montaj a autoturismului cu numărul de 200 000. Prilejul a fost folosit pentru a aborda o serie de probleme privind dezvoltarea de perspectivă a uzinei, creșterea performanței produselor realizate aici, integrarea fabricației, sporirea eficienței întregii activități<sup>110</sup>.

O altă vizită are loc la 7 iulie 1975 în condițiile cînd Argeșul suferea, într-un timp relativ scurt, o serie de noi calamități naturale. În contextul realizării unei legături directe cu toate zonele afectate, tovarășul Nicolae Ceaușescu și tovarășa Elena Ceaușescu au urmărit îndeaproape situația de pe râul Argeș pînă în zona comunei Merișani, stabilind măsuri pentru a se apăra obiectivele industriale și localitățile din imediata apropiere a cursului de apă. Cu această ocazie, secretarul general al parti-

<sup>108</sup> Nicolae Ceaușescu, România pe drumul Construirii societății socialiste multilateral dezvoltate, 7, Edit. Politică, București, 1973, p. 401-402, 404.

<sup>109</sup> Ibidem, 10, 1974, p. 768.

<sup>110</sup> Scînteia, nr. 10 210 din 19 iunie 1975.

dului a felicitat pe oamenii muncii argeșeni pentru devotamentul și abnegația de care au dat dovadă în bătălia cu apele. De asemenea, a observat la fața locului situația de la Combinatul Petrochimic Pitești, unde a recomandat o serie de măsuri pentru redresarea alimentării cu apă industrială, prefigurând, totodată, continuarea sistematizării acestei impunătoare platforme petrochimice, pentru a avea o eficiență sporită în fluxurile de producție și a se folosi cât mai rațional terenul pe care se amplasează noile capacități de producție<sup>111</sup>.

La 24 septembrie 1975, comuna Băilești-Argeș, renumită prin livezile intensive de pomi fructiferi și o mare producție de mere, precum și specialiștii de la Trustul de pomicultură Mărăcineni-Pitești au primit vizita tovarășului Nicolae Ceaușescu, cu care prilej s-au analizat probleme de bază, ale dezvoltării pomiculturii: introducerea și generalizarea tehnologiilor înaintate, extinderea mecanizării și chimizării în livezi, densitatea culturilor, sporirea cantității de fructe pe pom și hectar - căi însemnate de creștere a eficienței acestei activități tradiționale și totodată de mare perspectivă pentru zona Argeș-Muscel<sup>112</sup>.

Un nou și fructuos dialog cu muncitorii, specialiștii și activul de partid din județul Argeș l-a constituit vizita de lucru a tovarășului Nicolae Ceaușescu împreună cu tovarăsa Elena Ceaușescu în ziua de 17 septembrie 1976<sup>113</sup>.

Principalele obiective ale vizitei au fost: perspectiva modernizării industriei de autoturisme la Pitești și Cîmpulung, dezvoltarea industriei chimice la Cîmpulung, precum și dezvoltarea industrială a orașului Curtea de Argeș. La Întreprinderea de autoturisme s-a apreciat rezultatele bune obținute de către constructorii de mașini, dar, în același timp, s-a recomandat să se acționeze energic pentru modernizarea continuă a producției, diversificarea gamei de autoturisme, ridicarea performanței lor tehnico-funcționale precum și mai buna folosire a spațiilor de producție, toate acestea în vederea măririi considerabile a numărului de autoturisme fabricate într-un. an. S-a inaugurat apoi Institutul de Reactori Nucleari Energetici Colibași-Pitești, unul din obiectivele prioritare, de avangardă ale economiei noastre naționale în cincinalul afirmării plene a revoluției tehnico-științifice. În continuare s-au vizitat unități industriale și șantiere din Cîmpulung și Curtea de Argeș. A fost o vizită amplă, în care s-a demonstrat încă o dată grija tovarășului Nicolae Ceaușescu pentru dezvoltarea județului Argeș, a industriei și cercetării românești.

Toamna capricioasă a anului 1976 a solicitat eforturi considerabile ale întregului popor pentru strângerea recoltei. Prezent permanent pe frontul acestei bătălii, tovarășul Nicolae Ceaușescu a vizitat la 19 octombrie 1976 și zona legumicolă a comunei Leordeni-Argeș<sup>114</sup>. Cu această ocazie s-au examinat la fața locului modul cum s-a acționat pentru încheierea cât mai grabnică și în bune condiții a recoltărilor în județul Argeș, precum și probleme de perspectivă privind această importantă ramură de activitate din zona Argeș-Muscel. Prezența tovarășului Nicolae Ceaușescu din mijlocul oamenilor muncii din județul Argeș a constituit o puternică îmbărbătare și un însuflețitor îndemn de a-și înzeca eforturile în întreaga lor activitate.

<sup>111</sup> Ibidem, nr. 10 226 din 8 iulie 1975.

<sup>112</sup> Petre Popa, op. cit., p. 216.

<sup>113</sup> Scînteia, nr. 10 600 din 18 septembrie 1976.

<sup>114</sup> Secera și ciocanul, nr. 6 339 din 22 octombrie 1976. Vezi și Scînteia nr. 10 627 din 20 octombrie 1976.

Oamenii muncii de pe plaiurile argeșene au salutat cu vie bucurie și manifestări de înaltă stimă vizita efectuată în municipiul Pitești la 23 iunie 1977 de tovarășul Nicolae Ceaușescu împreună cu Gustav Husak - secretar general al C. C. al Partidului Comunist din Cehoslovacia, președintele Republicii Socialiste Cehoslovace<sup>115</sup>.

Au fost vizitate cu acest prilej două moderne unități industriale -Combinatul petrochimic Pitești, și Întreprinderea de autoturisme Pitești, expresie grăitoare a politicii consecvente a Partidului Comunist Român de industrializare socialistă, importantă cale pentru extinderea - pe diverse planuri - a colaborării cu statele socialiste, cu toate națiunile lumii.

Într-o atmosferă de vibrantă însuflețire patriotică, de puternică unitate în jurul partidului, al secretarului său general, de entuziastă hotărâre a oamenilor muncii de pe ogoare de a asigura înflorirea necontenită a agriculturii noastre socialiste, tovarășul Nicolae Ceaușescu împreună cu tovarășa Elena Ceaușescu au participat în ziua de 23 octombrie 1977 la sărbătorirea „Zilei recoltei” organizată în județul Argeș<sup>116</sup>.

Sosirea în județul Argeș a avut loc la Căteasca, unde s-a vizitat complexul zootehnic de îngrășare a taurinelor, unitate reprezentativă pentru dezvoltarea zootehniei în această parte a țării, realizată în urma indicațiilor tovarășului Nicolae Ceaușescu. Apreciindu-se rezultatele bune obținute tovarășul Nicolae Ceaușescu a arătat ca sînt încă multe posibilități pentru creșterea, pe mai departe, a producției zootehnice, pentru generalizarea experienței bune dobîndite în acest sector.

A fost vizitată apoi una din livezile C.A.P. Mihăiești, unde în toamna anului 1977 s-au obținut cele mai mari recolte de fructe din Argeș. Adresînd felicitări pomicultorilor, tovarășul Nicolae Ceaușescu a solicitat specialiștilor să fie accelerat procesul de modernizare și întinerire a livezilor care să faciliteze dublarea și chiar triplarea producției de fructe la hectar.

Vizita de lucru a continuat apoi la expoziția „Realizări și perspective ale agriculturii argeșene”, organizată la Pitești. Adevărată oglindă elocventă a împlinirilor prezente și viitoare ale agriculturii noi, socialiste, expoziția a prezentat, succesiv și edificator, dinamica dezvoltării în Argeș a diferitelor activități agricole, sporurile de producție obținute în urma aplicării unor metode științifice, ampla colaborare a agriculturii cu unele unități industriale, extinderea preocupărilor unităților agricole, ale specialiștilor, în vederea realizării exemplare a Programului adoptat Congresul al XI-lea și la Congresul întregii țărâni. „Hora belșugului” în care s-au prins tovarășul Nicolae Ceaușescu și tovarășa Elena Ceaușescu a exprimat încă o dată în plus unitatea deplină a poporului în jurul partidului, al secretarului său general.

Tradiționala sărbătoare a „Zilei recoltei” s-a încheiat cu o mare adunare populară organizată în centrul civic al municipiului Pitești. Pe traseul de la târgul expozițional pînă la sediul Comitetului județean de partid, precum și în piața civică, oamenii muncii din Pitești, din toate localitățile județului Argeș, au făcut tovarășului Nicolae Ceaușescu și tovarășei Elena Ceaușescu o entuziasmată primire, manifestîndu-și și cu acest prilej marea lor bucurie pentru dezvoltarea multilaterală a județului

<sup>115</sup> Scînteia, nr. 10 838 din 24 iunie 1977.

<sup>116</sup> Ibidem, nr. 10 942 din 25 octombrie 1977.

Argeș, pentru onoarea de a avea din nou în mijlocul lor pe cel mai iubit fiu al poporului român – tovarășul Nicolae Ceaușescu.

În vibranta sa cuvântare, tovarășul Nicolae Ceaușescu a apreciat preocuparea oamenilor muncii din Argeș pentru realizarea, sub conducerea organizațiilor de partid, a tuturor obiectivelor Congresului al XI-lea al partidului. „Vorbind de progresele industriei noastre – a arătat tovarășul Nicolae Ceaușescu -, doresc să menționez rezultatele obținute de oamenii muncii din Argeș... De altfel, industria argeșeană s-a dezvoltat în mod rapid; au apărut aici industrii noi, Argeșul a devenit unul din puternicile centre industriale ale patriei noastre, ocupînd locul cinci între județele țării. Doresc ca „Ziua recoltei”, de aici, de la Pitești, să adresez clasei noastre muncitoare, inginerilor, tehnicienilor, tuturor oamenilor muncii din industrie... succese tot mai mari în următorii ani, în îndeplinirea cincinalului în cele mai bune condiții”.

Tovarășul Nicolae Ceaușescu a adresat totodată oamenilor muncii din Argeș chemarea de a valorifica superior marile posibilități pe care le au în sporirea calității industriale, de a îmbunătății continuu activitatea din agricultură, din toate celelalte sectoare, „Este necesar – a arătat tovarășul Nicolae Ceaușescu – să se acorde mai multă atenție problemelor de eficiență economică, reducerii cheltuielilor materiale și de producție, pentru a face ca, pe această bază, veniturile nete și beneficiile directe ale fiecărei unități agricole, de stat și cooperatiste, să crească mai substanțial”<sup>117</sup>.

Vizita de lucru a tovarășului Nicolae Ceaușescu în municipiul Pitești cu prilejul „Zilei recoltei” – din 1977 s-a transformat într-o adevărată sărbătoare a muncii și a succeselor devenind totodată un moment de angajare pentru noi izbînzi și înfăptuiri viitoare.

În anul următor, la 29 octombrie 1978, tovarășul Nicolae Ceaușescu împreună cu tovarășa Elena Ceaușescu au participat din nou la sărbătorirea „Zilei recoltei”, organizată, și de această dată, la Pitești. S-a exprimat cu acest prilej, într-o însuflețită manifestare, hotărîrea oamenilor muncii din această parte a țării de a da viață îndemnurilor secretarului general al partidului în vederea împlinirii cu succes al complexului program economic și social de dezvoltare multilaterală a județului Argeș.

Organizată pentru a doua oară consecutiv la Pitești, ca urmare a rezultatelor superioare obținute de oamenii muncii din Argeș în agricultură, precum și în alte domenii de activitate, sărbătorirea „Zilei recoltei” a oferit posibilitatea comuniștilor, tuturor celor care trăiesc și muncesc pe aceste locuri, să prezinte secretarului general al partidului succesele obținute în anul 1978 atît în unitățile din agricultură, cît și în cele din industrie, cercetare, învățămînt, cultură.

După o scurtă convorbire purtată cu specialiștii de la Combinatul petrochimic Pitești, tovarășul Nicolae Ceaușescu împreună cu tovarășa Elena Ceaușescu au vizitat expoziția reprezentativă a realizărilor agriculturii județului Argeș, organizată în partea de sud a municipiului Pitești.

Expoziția a scos în evidență succesele obținute de o serie de unități de producție și cercetare agricolă, pe baza indicațiilor date de tovarășul Nicolae Ceaușescu cu prilejul „Zilei recoltei” din 1977. Apreciind asemenea succese, tovarășul Nicolae Ceaușescu a solicitat, în continuare,

<sup>117</sup> Nicolae Ceaușescu, op. cit., 15, 1978, p. 145, 148.

tuturor celor care lucrează în agricultură să acorde o atenție deosebită folosirii intensive, eficiente a pământului pentru a se obține producții tot mai mare pe măsura posibilităților create de statul nostru socialist. Totodată, s-a insistat pentru a se crea condiții de prelucrare superioară, diversificată a tuturor produselor agricole, printr-un sprijin sporit atât din partea specialiștilor din unităților de cercetare, a unităților industriale alimentare, cât și a celor constructoare de mașini.

La încheierea vizitei în expoziție, tovarășul Nicolae Ceaușescu împreună cu tovarășa Elena Ceaușescu au răspuns invitației de a se prinde în „Hora belșugului” – momente emoționant și de mare bucurie pentru argeșeni.

În cadrul cuvîntării rostite cu acest prilej, s-a dat o înaltă apreciere rezultatelor obținute în agricultură. Tovarășul Nicolae Ceaușescu a solicitat însă întregii țătănimi, tuturor specialiștilor din acest domeniu, să acționeze cu mai multă fermitate pentru deplina valorificare a potențialului agriculturii, pentru generalizarea experienței înaintate, lichidîndu-se rutina și conservatorismul, pentru promovarea largă a noului în activitatea agricolă, pentru extinderea aplicării științei în agricultură perfecționarea conducerii producției agricole, a modului de lucru a specialiștilor, al întregii țărănimi. Trasînd o serie de jaloane fundamentale pentru noua revoluție agrară, tovarășul Nicolae Ceaușescu a insistat, totodată, asupra perfecționării muncii în industrie, în celelalte domenii de activitate.

O nouă vizită de lucru în municipiul Pitești, precum și într-o serie de unități economice din Argeș, a realizat tovarășul Nicolae Ceaușescu la 16 aprilie 1981. S-a urmărit, cu deosebire, modul în care oamenii muncii din această parte a țării îndeplinesc hotărîrile Congresului al XII-lea al partidului, privind creșterea eficienței activității în toate domeniile creației materiale și spirituale. După ce s-au vizitat mai multe sectoare de producție de la Asociațiile Economice Intercooperatiste cu profil avicol și zootehnic de la teiu, Căteasca și din comuna suburbană Bradu, tovarășul Nicolae Ceaușescu s-a oprit la Întreprinderea de autoturisme „Dacia” din Colibași-Pitești, vizita încheindu-se la Întreprinderea de autoturisme de teren ARO din Cîmpulung<sup>118</sup>.

Noua întîlnire de lucru cu constructorii de autoturisme din Pitești a prilejuit trecerea în revistă a celor mai recente creații de mașini din familia „Dacia”, realizate la indicația tovarășului Nicolae Ceaușescu, privind diversificarea neîntrepută a automobilelor de oraș. Tovarășul Nicolae Ceaușescu a purtat discuții cu specialiștii în vederea găsirii a noi posibilități pentru sporirea producției de autoturisme, a competitivității lor pe plan mondial. Pe tot parcursul vizitei, conducătorul partidului și al statului a fost înconjurat cu deosebire stimă și nețărmurită dragoste, ca expresie a recunoștinței tuturor piteștenilor pentru crearea în patria noastră, în anii „Epocii Nicolae Ceaușescu”, a unei noi și puternice ramuri a industriei socialiste-industria constructoare de autoturisme românești.

O amplă vizită de lucru în unități din municipiul Pitești a desfășurat tovarășul Nicolae Ceaușescu împreună cu tovarășa Elena Ceaușescu, în zilele de 11-12 august 1982, cu care prilej s-au realizat întîlniri cu colective de muncă din Curtea de Argeș, Cîmpulung, Aninoasa, Ungheni și Căteasca<sup>119</sup>.

<sup>118</sup> Scînteia, nr. 12 022 din 17 aprilie 1981.

<sup>119</sup> Ibidem, nr. 12 432 din 12 august 1982.

În timpul vizitei de la Întreprinderea de Autoturisme, Combinatul Petrochimic, Combinatul de Articole Tehnice din Cauciuc, Întreprinderea de Stofe „Argeșeana” din Pitești și de la Institutul de Cercetare și producție pentru pomicultură din comuna suburbană Mărăcineni s-a exprimat preocuparea constantă a secretarului general al partidului, tovarășul Nicolae Ceaușescu, de a se asigura valorificarea superioară a resurselor economiei naționale, înfăptuirea exemplară a sarcinilor de plan pe anul 1982 și pe întregul cincinal, sporind astfel continuu contribuția unităților din municipiul Pitești la creșterea potențialului industrial al țării.

Pretutindeni, tovarășul Nicolae Ceaușescu și tovarășa Elena Ceaușescu au fost întâmpinați cu înaltă stimă și recunoștință pentru tot ce s-a realizat în Argeș în anii luminoși ai socializării, cu deosebire după Congresul al IX-lea al Partidului Comunist Român.

Frumoasele cuvinte: „Ceaușescu, fiu iubit, în Argeș bine-ați venit” au răsunat îndelung pe tot parcursul vizitei, precum și în timpul marii adunări populare desfășurate în moderna piață centrală a municipiului Pitești, unde tovarășul Nicolae Ceaușescu a rostit o importantă cuvântare. „Județul Argeș - a arătat tovarășul Nicolae Ceaușescu - s-a dezvoltat puternic în ultimii 20 de ani, a devenit unul din centrele importante ale industriei românești, ocupând astăzi locul patru pe țară. Aceasta se reflectă în marile unități petrochimice construite aici, în marile obiective industriale din construcția de mașini, din industria ușoară și din alte domenii, în creșterea producției de petrol și cărbune. Într-adevăr, Argeșul constituie po ilustrare grăitoare a justității politicii partidului nostru de dezvoltare puternică a industriei socialiste, de amplasare a forțelor de producție și a unităților industriale pe întregul teritoriu al țării, în toate județele, asigurând, în acest fel, ridicarea la o viață nouă, la o civilizație socialistă avansată a tuturor localităților, a întregului nostru popor”.

Apreciind eforturile pentru reconstruirea municipiului, tovarășul Nicolae Ceaușescu a spus: „Piteștiul a devenit un oraș modern, cu clădiri care oglindesc priceperea și hărnicia oamenilor muncii din construcții, dar și bunul gust - recunosc, de altfel - pe care îl au argeșenii”. Totodată, secretarul general al partidului, referindu-se la viața spirituală a acestor locuri, a arătat: „[...] să ridicăm la un nivel tot mai înalt activitatea culturală, să dezvoltăm formele tradiționale ale artei populare, în care, de asemenea, Argeșul are tradiții foarte bune”<sup>120</sup>.

Prin semnificația sa istorică, vizita din 11-12 august 1982 s-a înscris, în contemporaneitatea municipiului Pitești, ca un moment de bilanț al importantelor succese obținute de cetățenii săi în deceniile de istorie nouă, socialistă, precum și de direcționare a viitoarelor înfăptuiri, având ca luminos exemplu viața și activitatea eroică a conducătorului partidului și al statului nostru, tovarășul Nicolae Ceaușescu.

Zilele de 14-15 mai 1987 rămân, de asemenea, înscrise la loc de onoare în istoria municipiului Pitești. Tovarășul Nicolae Ceaușescu împreună cu tovarășa Elena Ceaușescu s-au aflat, din nou, în mijlocul unor colective de muncă din Argeș, la Combinatul Petrochimic Pitești, Întreprinderea de Autoturisme Colibași-Pitești, Întreprinderea de Autoturisme de teren „ARO” din Cîmpulung, precum și la Întreprinderea Agricolă de Stat Leordeni.

<sup>120</sup> Nicolae Ceaușescu, op. cit., 24, 1983, p. 229-230, 234, 235.



Bine ați venit, în municipiul Pitești,  
mult iubite tovarășe Nicolae Ceaușescu!



Tovarășul Nicolae Ceaușescu în mijlocul oamenilor muncii din Pitești.



Tovarășul Nicolae Ceaușescu împreună cu tovarășa Elena Ceaușescu, în Pitești, cu prilejul „Zilei recoltei”.





Vizită de lucru în municipiului Pitești.



Recunoștință muncitorească pentru tovarășul Nicolae Ceaușescu.

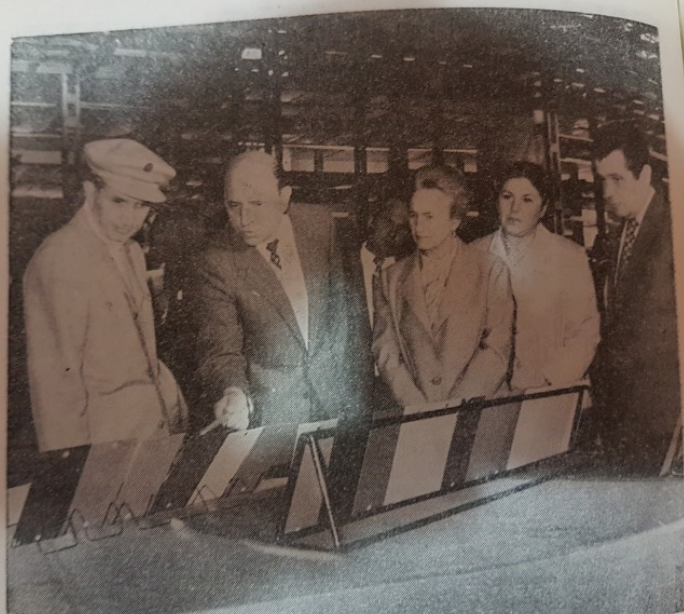

Tovarășul Nicolae Ceaușescu împreună cu tovarășa Elena Ceaușescu în mijlocul constructorilor de autoturisme „Dacia” din Pitești.

La marea adunare populară din Pitești, desfășurată în ziua de 15 mai 1987, tovarășul Nicolae Ceaușescu a apreciat preocuparea argeșenilor de a-și îndeplini cu succes marile îndatoriri ce le revin în acest cincinal, pe baza hotărârilor adoptate de Congresul al XIII-lea al Partidului Comunist Român.

„Ceea ce s-a realizat în Argeș, ca de altfel în toate județele – a arătat tovarășul Nicolae Ceaușescu -, demonstrează justetea politicii partidului nostru de dezvoltare a tuturor zonelor țării. Cunosce Piteștiul de mult timp. Organizația de partid din Pitești o cunosc de 52 de ani, deci și Piteștiul îl cunosc de atunci. Știu că și în acea vreme am avut în acea vreme o organizație de partid bună; acum avem o organizație de multe ori mai numeroasă și mai puternică decât acum 52 de ani. Dar și obligațiile și răspunderile ei sînt mult mai mari decât atunci”<sup>121</sup>.

Această apreciere a tovarășului Nicolae Ceaușescu demonstrează cuprinderea municipiului Pitești în ampla operă de identificare a noii societăți socialiste, vertiginoasa dezvoltare a străbunelor locuri argeșene, obligațiile mai mari ce revin oamenilor muncii din toate unitățile pentru a le răspunde eforturilor făcute de partidul și statul nostru pentru evoluția multilaterală a industriei și agriculturii, a orașelor și satelor din județul Argeș.

<sup>121</sup> Scînteia, nr. 13 913 din 16 mai 1987.

Îndemnurile adresate piteștenilor de către tovarășul Nicolae Ceaușescu de a înfăptui exemplar obiectivele economice, urbanistice și sociale au fost alăturate prezentării valoroaselor tradiții ale mișcării muncitorești din această parte a țării, legăturilor permanente pe care ilustrul nostru conducător le are, de peste o jumătate de secol, cu organizația Partidului Comunist Român de la Pitești.

Și de această dată, tovarășul Nicolae Ceaușescu a exprimat satisfacția pentru modul în care se realizează, sub conducerea partidului, noua înfățișare a Piteștilor.

Prezența, în zilele de 14-15 mai 1987, a tovarășului Nicolae Ceaușescu împreună cu tovarășa Elena Ceaușescu la Pitești a dat prilejul oamenilor acestui modern centru al României să ofere ilustrului ctitor al evului nou socialist, precum și tovarăsei Elena Ceaușescu, deputat din partea piteștenilor în Marea Adunare Națională, florile recunoștinței și dragostei pentru tot ceea ce s-a înfăptuit aici în deceniile care au trecut de la Congresul al IX-lea al partidului, pentru îndelungata activitate revoluționară desfășurată de iubitoul nostru conducător pe aceste locuri străbune.

Cea mai concludentă expresie a rezultatelor vizitelor tovarășului Nicolae Ceaușescu în municipiul Pitești o dezvoltarea susținută a acestei străvechi așezări românești, cu deosebire după anul 1965, sporirea considerabilă a potențialului său material și spiritual, integrarea vigoroasă în amplul proces de evoluție multilaterală a României socialiste.

În perspectiva istoriei, activitatea și vizitele tovarășului Nicolae Ceaușescu în municipiul Pitești devin, prin semnificația și rezultatelor lor, importante aspecte ale politicii partidului și statului nostru, o dovadă elocventă a legăturilor directe și trainice pe care conducătorul națiunii le realizează permanent cu masele de oameni ai muncii din toate zonele patriei.

Iar ca urmare, remarcabilele înfăptuiri din Pitești, ca de altfel din întreaga țară, constituie o grăitoare expresie a ceea ce poporul numește cu înaltă mândrie patriotică „Epoca Nicolae Ceaușescu”.

Ne exprimăm marea bucurie pentru faptul că am avut posibilitatea ca în paginile acestei cărți, dedicate istoriei municipiului Pitești, la împlinirea, a șase sute de ani de la atestarea documentară medievală a reședinței județului Argeș, să prezentăm câteva momente din activitatea conducătorului partidului și al statului nostru, tovarășul Nicolae Ceaușescu, devenit simbol al acestei țări libere, independente și suverane, remarcabilă personalitate a vieții contemporane internaționale, erou între eroii neamului, luptător consecvent pentru asigurarea păcii în întreaga lume.

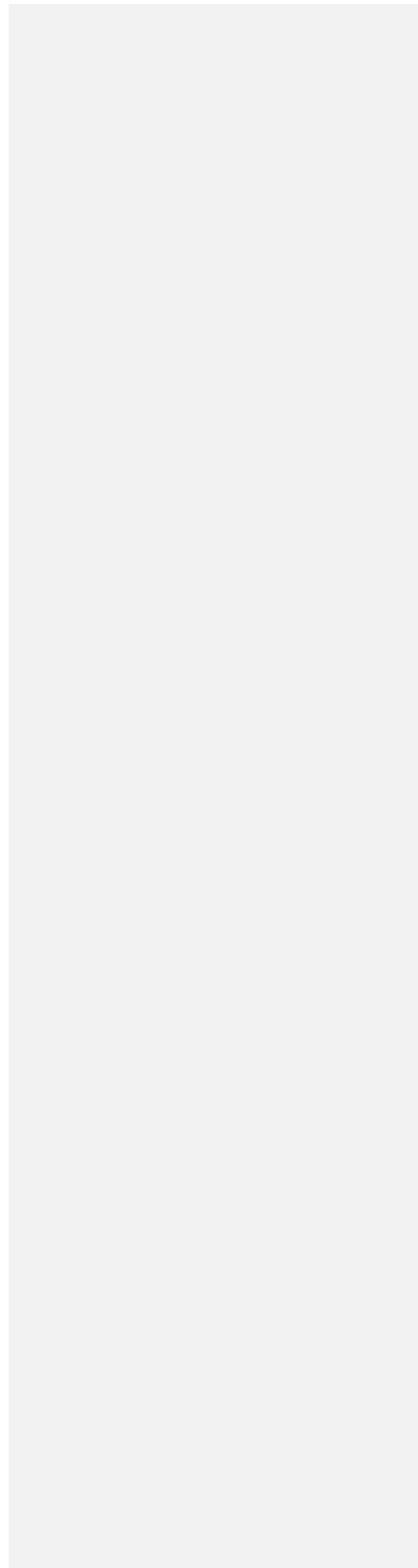

## LISTA DE ABREVIERI

AI	- Anale de istorie
Arh. Comit. Jud. Argeș al P.C.R.	- Arhiva Comitetului Județean Argeș al P.C.R.
Arh. St. București	- Arhivele Statului București
Arh. St. Pitești	- Arhivele Statului Pitești
BCMI	- Buletinul Comisiei Monumentelor Istorice
BOR	- Biserica Ortodoxă Română
BSNR	- Buletinul Societății Numismatice Române
Dacia NS	- Dacia, seria nouă
D.C.S.	- Direcția Centrală de Statistică
D.G.A.S.	- Direcția Generală a Arhivelor Statului
DIR	- Documente privind Istoria României
DRH	- Documenta Romaniae Historica
Hurmuzaki	- Documente privitoare la istoria românilor culese de Eudoxiu Hurmuzaki
MDGR	- Marele Dicționar Geografic al României
M.N.I.	- Muzeul Național de Istorie (Muzeul de Istorie al R.S.R.)
MO	- Mitropolia Olteniei
RA	- Revista Arhivelor
RI	- Revista de Istorie
RMM-MIA	- Revista muzeelor și monumentelor, monumente istorice și de artă
RRH	- Revue Roumaine d' Histoire
SAI	- Studii și articole de istorie
SCIV	- Studii și cercetări de istorie veche
SCIVA	- Studii și cercetări de istorie veche și arheologie
SCN	- Studii și cercetări de numismatică
SMIM	- Studii și materiale de istorie medie
St. Com. Pitești	- Studii și comunicări. Pitești. Muzeul județean Argeș
St. com. Ist etn.	- Studii și comunicări de istorie și etnografie, Complexul muzeal Golești, Golești – Argeș
St. RI	- Studii. Revistă de istorie

## BIBLIOGRARE SELECTIVĂ

- CEAUȘESCU, NICOLAE - România pe drumul desăvârșirii construcției socialiste, vol 1-3 Edit. Politică, București, 1968-1969.  
CEAUȘESCU, NICOLAE - România pe drumul construirii societății socialiste multilateral dezvoltate, vol. 4-29, Edit. Politică, București, 1970-1987.
- \* \* \* - Anuarul orașului Pitești, Curtea de Argeș și al județului Argeș, Pitești, 1925  
\* \* \* - Anuarul general al orașului Pitești și județului Argeș. Întocmit și redactat de Vlad Furtună, ziarist, Pitești, 1936.  
\* \* \* - Anuarul statistic al Republicii Socialiste România. 1957 -1987, Direcția Centrală de Statistică, București, 1957-1987.  
\* \* \* - Anul 1848 în Principatele Române. Acte și documente, vol. I-VI, București, 1902-1910.  
\* \* \* - Argeș. Cartea eroilor, Pitești, 1984.  
\* \* \* - Argeș. Ghid turistic al județului, Edit. Sport-Turism, București, 1978.  
\* \* \* - Argeș. Monografie, Edit. Sport-Turism, București, 1980. ADANILOAIE, NICHITA - Independența națională a României, Edit. Academiei, București, 1986.  
ARICESCU, CONSTANTIN D. - Scrieri alese, ediție îngrijită de Dan Simonescu și Petre Costinescu, Edit. Minerva, București, 1982.  
ARICESCU, CONSTANTIN D. - Acte justificative la istoria revoluțiunii române de la 1821, Craiova, 1874.  
BARCO, A., NEDELUCU, E. - Județul Argeș, Edit. Academiei, București, 1974.  
BĂDESCU, MARIN MANU - Oameni de seamă ai Liceului „Nicolae Bălcescu” Pitești, București, 1975.  
BĂDESCU, MARIN MANU, MATEESCU, NICOLAE - Liceul „Nicolae Bălcescu” din Pitești puternic focar de învățămînt și cultură. Documente inedite, Comitetul de cultură și artă. Argeș, Pitești, 1971. BICHIR, GHEORGHE - Geto-dacii din Muntenia în epoca romană, Edit. Academiei, București, 1984.  
BOBANCU, TATIANA. N. - Bisericile din orașul Pitești cu un mic istoric, Pitești, 1933.  
\* \* \* - Călători străini despre țările române, vol. I-VIII, Edit. Științifică și Enciclopedică, București, 1968-1983.  
CĂPITANU, D. - Teatrul „Alexandru Davila”. 20 de ani de acivilitate, București, 1969.  
CĂZĂNIȘTEANU, C., IONESCU, M.E. - Războiul neafermării României. Împrejurări diplomatice și operații militare. 1877-1878, Edit. Științifică și Enciclopedică, București, 1977.  
CEAUȘESCU, ILIE, CONSTANTINIU, FLORIN, IONESCU, Mihai. E. - 200 de zile mai devreme : rolul României în scurtarea celui de-al doilea război mondial, ediție revăzută și adăugită, Edit. Științifică și Enciclopedică, 1985.  
CHICOȘ, ȘTEFAN - Monografia stării meseriilor în Pitești, Pitești, 1909.  
CIORAN, EMILIA - Călătoriile patriarhului Macarie din Antiohia în Țările Române. Teză de licență de Emilia Cioran, București, 1900.  
COMȘA, EUGEN - Neoliticul pe teritoriul României. Considerații, Edit. Academiei, București, 1987.  
CONSTANTINESCU, N. - Curtea de Argeș. 1200-1400, Edit. Academiei, București, 1984.  
\* \* \* - Constituirea statelor feudale românești, Edit. Academiei, București, 1980.  
CREȚEANU, RADU - Biserici de lemn din Muntenia, Edit. Meridiane, București, 1968.  
CREȚEANU, RADU - Date privind monumentele vechi din Pitești și punerea lor în valoare în cadrul acțiunii de sistematizare a orașului, în Buletinul monumentelor istorice, an. 39, nr. 3, București, 1970.  
\* \* \* - Cronica participării armatei române la războiul pentru independență. 1877-1878, Edit. Militară, București, 1977.  
\* \* \* - Cronicari munteni, vol. I-III, Edit. Minerva, București, 1984.  
CRUCEANĂ, ION - Momente și figuri argeșene, Pitești, 1980.

CRUCEANĂ, ION - Presa progresistă la Pitești în perioada 1930— 1940, în St. Com. Pitești, 1971.

DATCU, IORDAN, STROESCU, S.C. – Dicționarul folcloriștilor, Edit. Științifică și Enciclopedică, București, 1979.

DEACONU, GHEORGHE - C. Dobrescu-Argeș. Încercare de reconsiderare, în St. Com. Pitești, 1980.

\*\*\* - Dezvoltarea economică a României. 1944-1964, Edit. Academiei, București, 1964.

\*\*\* - Dezvoltarea economică a României. 1966-1970, Edit. București, 1971.

\*\*\* - Dicționarul literaturii române de la origini până la 1900, București, 1979.

\*\*\* - Dicționarul statistic al României întocmit pe baza rezultatelor definitive ale recensământului general al populației din 19 decembrie 1912, vol. 1, București, 1914.

DICU, PAUL I. - Descoperiri atribuite paleoliticului inferior pe cursul mijlociu al Argeșului (jud. Argeș), în SCIV, tom 23, nr. 2, București, 1972.

DICU, PAUL I. – Paleoliticul inferior în Piemontul Colmeana și Depresiunea SIBIU, în CIVA, tom. 30, nr. 4, București, 1979.

DICU, PAUL I. - Vechimea Piteștilor, în Argeș, an. XIII, nr. 2 (Suplimentul Pitești 590), Pitești, 1978.

\*\*\* - Din lupta antifascistă pentru independență și suveranitate în România, Edit. Militară, București, 1971.

DINU, ION M. — Monografia Școlii normale și a Liceului „Alexandru Odobescu”, Pitești 1969.

DINU, ION M. - Nicolae I. Apostolescu. Omul și opera, Edit. Scrisul Românesc, Craiova, 1983.

\*\*\* - Documenta Romaniae Historica, B. Țara Românească, vol. I-IV, VI, XI, XXI-XXV, Edit. Academiei, București, 1966-1985.

\*\*\* - Documente din istoria mișcării muncitorești din România. 1893-1900, Edit. Politică, București, 1969.

\*\*\* - Documente din istoria mișcării muncitorești din România 1916-1921, Edit. Politică, București, 1966.

\*\*\* - Documente privind anul revoluționar 1848 în Țara Românească, București, 1962.

\*\*\* - Documente privind istoria României. B. Țara Românească, veacurile XIII-XVII (1247-1625), 11 vol., Edit. Academiei, București, 1951-1956.

\*\*\* - Documente privind Unirea Principatelor, vol. I-III, Edit. Academiei, București, 1959-1963.

\*\*\* - Documente privind istoria României. Războiul pentru independență, vol. I-IX, Edit. Academiei, București, 1953-1955.

\*\*\* - Documente privitoare la economia Țării Românești. 1800-1850, vol. I-II, Edit. Științifică, București, 1958.

\*\*\* - Documente privitoare la istoria românilor. Colecția Eudoxiu de Hurmuzaki, I-XXI (35 vol.), București, 1876-1942; Suplimente, vol. I-XXI (35 volume), București 1876-1942; Suplimente, vol. I-II (9 vol.), București, 1885-1909.

\*\*\* - Documente privind istoria României. Colecția Eudoxiu de Hurmuzaki (Serie nouă), vol. I-IV, Edit. Academiei, București, 1962-1974.

DRĂGUȚ, VASILE - Dicționar enciclopedic de artă medievală românească, Edit. Științifică și Enciclopedică, București, 1976.

DUMITRESCU, CONSTANTIN I. – Dezvoltarea învățământului în județul Argeș în perioada 1864-1918. Teză de doctorat, 1964.

DUMITRESCU, C., RĂCILĂ, E. – Din istoricul învățământului în orașul Pitești până la jumătatea secolului al XIX-lea, în St. Com. Pitești, 1969.

\*\*\* - Enciclopedia istoriografiei românești, Edit. Științifică și Enciclopedică, București 1978.

\*\*\* - Enciclopedia României, vol. II, București, 1938.

\*\*\* - Făuritori ai unității și independenței naționale, București, 1983.

FIROIU, V. — Biografia în bronz și marmură, Pitești, 1972.

FLOREA, C., GÎLDĂ, M., TRÎMBACIU, ȘT. – Argeșeni și musceleni participanți la războiul de independență a României, 1877-1878. Volum de documente, Arh. St. Argeș, Muzeul orașenesc Cîmpulung, Pitești, 1980.

FOTINO, GEORGE - Din vremea renașterii naționale a Țării Românești. Boierii Golești, 4 vol., București, 1939.

FRANȚESCU, GH.M. - Cîteva pagini din tretutul Școlii primare Domnești, azi Școala primară de băieți nr. 1 „Nicolae Simonide” din Pitești, 1936.

GEORGESCU, TITU - Nicolae Iorga împotriva hitlerismului, Edit. Științifică, București, 1966.

GIURESCU, CONST. C., GIURESCU, DINU C. - Istoria românilor, vol II, Edit. Științifică și Enciclopedică, București, 1976.

GRECEANU, EUGENIA - Ansamblul urban medieval Pitești, București, 1982.

GRECEANU, RADU - Istoria domniei lui Constantin Basarab Brîncoveanu voievod (1688-1714), Edit, Academiei București, 1970. \* \* \*

- Îndrumător în Arhivele Statului județului Argeș. Îndrumătoare arhivistice, 17, DG.A.S – Filiala A.S.J.A., București, 1984. Autori Teodor Mavrodin, Mircea Gîlcă, Violeta Sima, Dan Pintilie, Lucian Pribeagu,

\* \* \* - Investițiile în economia României. 1966-1970, Edit. Științifică și Enciclopedică, București, 1971.

IONESCU, GRIGORE - Arhitectura pe teritoriul României de-a lungul veacurilor, Editura Academiei, București 1981.

IORDACHE, ANASTASIE – Golești. Locul și rolul lor în istoria României, Edit, Științifică și enciclopedică, București, 1979.

IORDACHE ANASTASIE - Pe urmele lui Dumitru Brătianu, Edit. Științifică și Enciclopedică, București, 1984.

IORDACHE ANASTASIE, VLĂDUȚ, CONSTANIN, Christian Tell, 1808-1884, Edit Scrisul Românesc Craiova, 1976.

IORGA, NICOLAE – Istoria românilor, vol. I-XI, București, 1936-1939.

IORGA, NICOLAE - Istoria românilor prin călători, Edit. Eminescu, București, 1961.

IORGA, NICOLAE - Opere economice, ediție îngrijită de Georgeta Penelea, Edit. Științifică și Enciclopedică, București, 1982.

IORGA, NICOLAE - România cum era pînă la 1918, vol. 1, Edit. Minerva, București, 1972.

\* \* \* - Istoria învățămîntului din România, vol. I (De la origini pînă la 1821) Edit. Didactică și Pedagogică, București, 1983.

\* \* \* - Istoria militară a poporului român, vol. 1-3, Edit. Militară, București, 1984-1987.

\* \* \* - Istoria Parlamentului și a vieții parlamentare din România pînă la 1918, Edit. Academiei, București, 1983.

\* \* \* - Istoria României (tratat), vol. I-IV, Edit. Academiei, București. 1960-1964.

\* \* \* Istoria teatrului în România, vol. I-III, Edit. Academiei, București, 1965-1973.

KIRIȚESCU, CONSTANTIN - Istoria războiului pentru întregirea României. 1916 – 1919, ed. a II-a, 3 vol., Edit. Casei Școalelor, București, f.a.

LAHOVARI, G.I. – Dicționarul geografic al județului Argeș, București, 1887.

MANOLESCU, RADU Comerțul Țării Românești și Moldovei cu Brașovul (Secolele XIV-XVI), Edit. Științifică, București, 1969.

\* \* \* - Marele Mircea Voievod, Edit. Academiei, București, 1987.

\* \* \* - Masele populare în războiul pentru cucerirea independenței absolute a României. 1877— 1878, Editura Politică, București, 1979.

MIOC, DAMASCHIN, BĂLAN, Maria - Aspecte ale rentei funciare feudale în Țara Românească..., în SAI, an VII, București, 1965.

MUȘAT, MIRCEA, ARDELEANU, ION - De la statul geto-dac la statul român unitar, Edit. Științifică și Enciclopedică, București, 1963.

MUSAT, MIRCEA, ARDELEANU, ION - România după Marea Unire, vol. II, partea I, 1918-1933, Edit. Științifică și Enciclopedică, București, 1986.

MUSAT MIRCEA, ARDELEANU, ION - Viața politică în România. Partidele politice. 1918-1921, ed. a II-a, Edit. Politică, București, 1976.

NICOLESCU, GHEORGHE - Contribuția unităților militare argeșene la războiul antihitlerist în Argeș, an XX, nr. 5, Pitești, 1985.

NOVAC, VASILE - Golești în revoluția de la 1848, în Studii și cercetări de istorie, Golești. 1978.

OLTEANU, ȘTEFAN, ȘERBAN, CONSTANTIN - Meșteșugurile din Țara Românească și Moldova în evul mediu, Edit. Academiei, București, 1969.

PASCU, ȘTEFAN – Voievodatul Transilvaniei, vol. 1-3, Edit. Dacia, Cluj-Napoca, 1971-1986.

PĂRĂIANU, BARBU - Istoricul Regimentului Argeș nr. 4 scris cu ocazia jubileului de 50 de ani (1877-1927), Pitești, 1927.

PARNUȚĂ, GHEORGHE - Istoria învățămîntului și gîndirea pedagogică din Țara Românească (Sec. XVII-XIX), Edit. Didactică și Pedagogică, București, 1971.

PĂRVAN, VASILE – Getica, Edit. Meridiane, București, 1982. PETREANU, NICOLAE - Republica în conștiința poporului român, Edit. Enciclopedică română, București, 1972.

PETRESCU, CECILIA, RĂCILĂ, EMIL, - Monografia liceului „Zinca Goleșcu” Pitești, Pitești, 1971.

PETRIC, ARON, ȚUȚUI, GHEORGHE – Unificarea mișcării muncitoare din România, Edit. Academiei, București, 1968.

\* \* \* - Pictura românească în imagini, Edit. Meridiane, București, 1976.

POP, AUGUSTIN Z.N. – Din istoria culturii argesene, Pitești, 1965. POP, AUGUSTIN Z.N. – Istoria tipografiei în zona argeșeană și a Oltului vestic, Pitești, 1965.

POPA, PETRE - Pitești 600. Memento, Pitești, 1983.



POPA, PETRE, DICU, PAUL, VOINESCU, SILVESTRU - Pititeș 600 – pagini de isorie, în St. Com. Pitești, 1986.

POPA, PETRE – Relații ale zonei Argeș-Muscel cu Transilvania. Contribuții argeșene la Marea Unire din 1918, în Buletinul științific al Facultății de Învățământ Pedagogic, Pitești, 1979.

POPA, PETRE, VOINESCU, SILVESTRU, DICU, PAUL I. – Pitești (Ghid de oraș), Edit. Sport-Turism, București, 1985.

POPESCU, RADU – Istoria domnilor Țării Românești, Edit. Academiei, București, 1963.

POPESCU-SPINENI, MARIN – România în izvoare geografice și cartografice. Edit. Științifică și Enciclopedică, București, 1978.

PREDA, C., DICU, PAUL I. - Monede geto-dacice descoperite pe teritoriul județului Argeș, în BSNR, nr. 129-130, București, 1983.

RĂCILĂ, EMIL – Contribuții privind lupta românilor pentru apărarea patriei în primul război mondial, 1916 - 1918, Edit. Științifică și Enciclopedică, București, 1981.

RĂDULESCU, ION Gr. – Comerțul și industria trecutul orașului Pitești, Pitești, 1938.

\* \* \* - Răscoala din 1821. Documente interne, vol. I-IV, Edit. Academiei, București, 1959-1960.

RIZESCU, NICOLAE I. - 600 cărți argeșene, Pitești, 1980.

\* \* \* - România în războiul de independență, 1877-1878, Edit. Militară, București, 1977.

\* \* \* - România în anii primului război mondial, Edit. București, 1987.

ROSETTI, DINU - Observații arheologice privind vechimea orașului Pitești în RMM-MIA, nr. 1, București, 1977.

SACERDOȚEANU, AURELIAN - Începuturile orașului Pitești, în St. Com. Pitești, 1971.

SAMARIAN, POMPEI, G. - O veche monografie sanitară a Munteniei, „Topografia Țării Românești”, de dr. Constantin Caracaș (1800-1828), București, 1937.

SAMARIAN, POMPEI, G. - Medicina și farmacia în trecutul românesc, vol. 3, București, 1938.

\* \* \* - Situația clasei muncitoare din România. 1914-1944. Sub redacția prof. univ. dr. N.N. Constantinescu, Edit. Politică, București, 1966.

STAN, APOSTOL, VLĂDUȚ, CONSTANTIN - Gheorghe Magheru, Edit. Științifică, București, 1969.

STĂNESCU, FILIP B. - Monografia Liceului industrial „Textila” din municipiul Pitești, 1882-1982, Pitești, 1982.

STOICESCU, NICOLAE - Bibliografia localităților și monumentelor feudale din România. I. Țara Românească, vol. I- II, București, 1970.

STOICESCU, NICOLAE - Dicționar al marilor dregători din Țara Românească și Moldova. Sec. XIV-XVII, Edit. Enciclopedică Română, București, 1971.

ȘTEFĂNESCU, ȘTEFAN - Țara Românească de la Basarab I „întemeietorul” pînă la Mihai Viteazul, Edit. Academiei, București, 1970.

TOTOI, GEORGETA - Rolul logofătului Ivan Norocea în viața politică a țării române în a doua jumătate a secolului al XVI-lea, în St. RI, tom. XVI, nr. 2, București, 1961.

TOTU, MARIA - Garda civică din România, Edit. Militară, București, 1976.

TUDOR, DUMITRU - Oltenia română, ed. a IV-a, Edit. Academiei, București, 1978.

UDOR, DUMITRU N. – Contribuții la studiul tradițiilor mișcării muncitorești și democratice din zona Argeșului, Pitești, 1971.

TUCĂ, FLORIAN, COCIU, MIRCEA - Momente ale anilor de luptă și jertfă, Edit. Militară, București, 1983.

URECHEANU, ION ANCU, DEACONU, GHEORGHE I. - Momente din istoria luptei revoluționare a maselor populare pe teritoriul județului Argeș, Pitești, 1973.

URECHIA, V.A. - Istoria românilor, vol. I-XIV, București, 1891-1902.

VLAD, NICOLAE, POPESCU, TUDOR - Monografia Liceului „Nicolae Bălcescu” din Pitești. 1866-1966, Pitești, 1966.

VLĂDUȚ, CONSTANTIN - Ion Cîmpineanu, Edit. Științifică, București, 1973.

VOINESCU, SILVESTRU - Argeșeni în spiritualitatea românească, Pitești, 1980.

VOINESCU, SILVESTRU - Gheorghe Ionescu-Gion, În Buletinul științific al Facultății de Învățământ Pedagogic (din Pitești), Pitești, 1981.

VOINESCU, SILVESTRU - Scrisorile și jurnalul sergentului Ion (Ioniță) Stanciu (1877-1878), în Lupta întregului popor. Revistă română de istorie militară, nr. 2, București, 1987, p. 44-45.

VOINESCU, SILVESTRU - Un secol de activitate corală în Pitești, Pitești, 1971.

XENOPOL, A.D - Istoria românilor din Dacia Traiană, ed. A III, vol. I-XIV, București, 1925-1930.

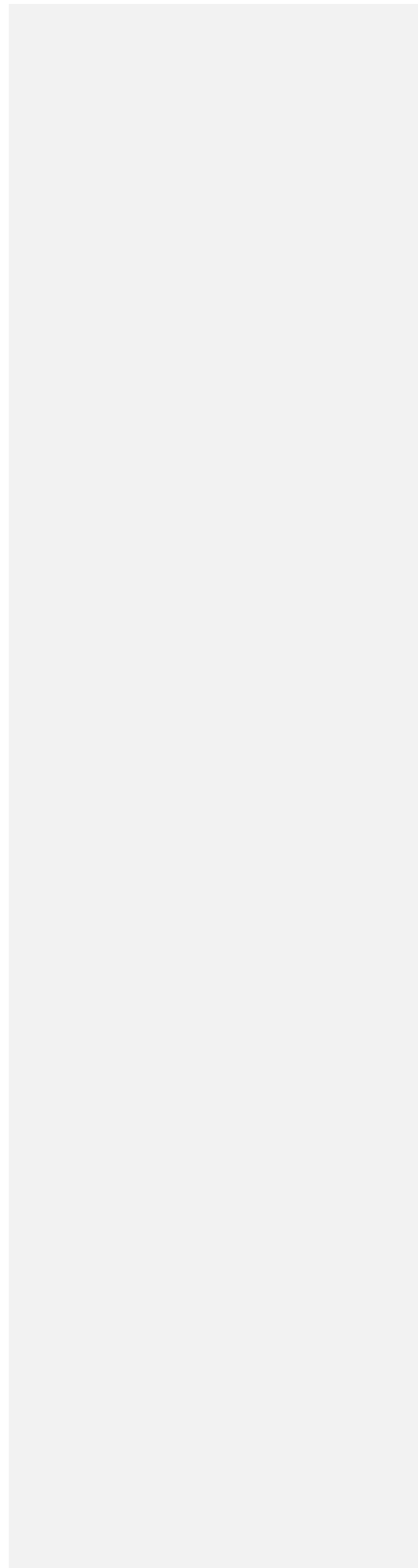

## INDICE DE NUME

### A

Aaron Florian – 139, 186  
 Abagiu, Petcu - 122  
 Adameșteanu, Gabriela 303  
 Adameșteanu, Mircea - 13, 39  
 Adăniloiaie, Nichita - 109, 151, 152 153, 334  
 Afenduli Constantinopolitanul - 93  
 Aftenie, Radu – 307  
 Agiu, C. - 239  
 Ainslie, Robert - 104  
 Albu, Constantin - 207, 249, 250  
 Albul (morar) - 63  
 Alecsandri, Vasile - 199  
 Alessandrescu, C. - 41  
 Alexandrescu, Anton - 264, 266  
 Alexandrescu, Vasile - 267  
 Alexandru Coconul - 78, 112  
 Alexandru, Gheorghe R - 234  
 Alexandru Macedon – 45  
 Alexeeseu, N. - 123  
 Alexian, Al. - 105  
 Alexios III Anghelos - 54  
 Allard - 98  
 Aman, Dumitru (negustor) - 69  
 Anman, Gheorghe - 243, 301  
 Anagnoste, Vasile - 230  
 Ananici, Vasile - 208  
 Anastasie (hotnogul) - 68, 69  
 Anchidin, Aurel - 303  
 Andreescu, Șt. - 91  
 Andrei (județ) - 81  
 Andrei, Petre - 242  
 Andreisto, Hagi Zeno (negustor) - 69  
 Andronico, Tranquillo 91  
 Anestin, I. - 200  
 Angelescu, Ion N. - 190  
 Anghel, Anica - 146  
 Anghel, Dumitru - 303  
 Anghel, Florin 10, 303  
 Antim Ivireanu - 76, 95  
 Antohi, Iosif – 301  
 Anton, Ion - 9, 13, 295  
 Antonescu, Eftimie - 190  
 Antonescu, Emanuel - 166, 190  
 Antonescu, G. G. - 250  
 Antonescu, Ion - 185, 227, 239  
 Antonescu, Mihai. A. - 191  
 Antonescu, Petre - 190, 206  
 Antonescu, Tache - 132, 133, 136  
 Antoninus Pius - 49  
 Antonio - 98  
 Antoniu, Alexandru – 113  
 Apostolescu, N. - 139  
 Apostolescu, Nicolae I. - 10, 190 196, 197

Arbore, Ecaterina - 176  
 Arbore, Zamfir - 171  
 Arcadius - 50  
 Ardeleanu, Ion - 166, 185, 223, 224, 233, 336  
 Arganini, Luigi - 205, 251  
 Arganini, Ștefan - 156, 215  
 Argintaru, Greciu - 123  
 Aricescu, Constantin D. - 8, 56, 119, 199  
 Arion, E. - 152  
 Aristia, Costache - 199  
 Arsene, Stan - 261, 264, 269, 273  
 Arsenie (clacer) - 81  
 Arsenie (negustor) - 67  
 Aslan, Matty - 307  
 Atanasiu, Constantin - 261, 264  
 Atanasiu, I. Gh. - 61  
 Atanasiu, Nicolae - 215  
 Atanasiu, Sava C. - 21, 22  
 Atanasiu, T. - 137  
 Aurelian - 49, 50  
 Aurenus, Marcus - 49  
 Averescu, Alexandru - 223, 227  
 Avram (negustor) - 76

### B

Babic - 112, 203  
 Bach, Johann Sebastian - 249  
 Bachide, Teodor - 268, 269  
 Bacria, Ana - 161  
 Badea (martor) - 81  
 Badea (pîrcălab) - 81  
 Baiazid I - 90  
 Baiculescu, G. – 9  
 Baiulescu, Aron - 162  
 Baksic - 65, 73, 99  
 Balaci, Alexandru - 306  
 Balotă, Anton - 303  
 Balotă, Nicolae - 132, 136  
 Bals, Ștefan - 112  
 Baltag, Cezar - 303  
 Balzano - 126  
 Banfi, Florio - 47, 97  
 Banu, C. - 197  
 Barangă, Ilie - 198  
 Baraschi, Constantin - 307, 308  
 Barbu (postelnic) - 73, 80  
 Barbu Lăutaru - 207  
 Barbu Telly - 304  
 Barbul (logofăt) - 73  
 Barco, Aurelia - 9, 18 23, 24, 25, 334  
 Barițiu, George - 123, 136, 201  
 Basarab I - 3, 56, 57, 90, 337  
 Basarab cel Tânăr - Țepeluș - 85, 107

Basarabi (domnitori) - 84, 106  
Basta - 92  
Bathory, Grisekla - 92  
Bathory, Sigismund - 92  
Baudelaire, Ch. - 197  
Bauer, Fr. - 106  
Băcanu, Ion - 10, 22  
Băcescu, Mihai C. - 27  
Bădălan, Ion - 9  
Bădăuță, Alex - 191  
Bădescu, Gheorghe - 237  
Bădescu, Marin - 13, 189, 190, 208, 243, 303, 334  
Bădescu, Nicolae - 274  
Băicoianu, Al. - 189  
Băjenaru, Dan - 251, 307  
Băjenaru, Ionel - 207  
Băjenaru, Teodor - 207  
Băjenescu, N. - 9  
Bălan, Maria - 77, 78, 336  
Bălan, Th. - 129  
Bălașa Doamna - 111  
Bălăceanu - 170  
Bălăceanu, Grigore - 95  
Bălăceanu-Ștolnici, Constantin - 311  
Bălăceni (boieri) - 76  
Bălcescu, Barbu - 136  
Bălcescu, Nicolae - 8, 83, 127, 129, 132, 133, 137 - bust, 308 - statuie  
Băncișor, Mărioara - 233  
Bănescu, Honoriu - 224  
Bănescu, Nicolae - 190  
Bănică, Paula - 273  
Bănuță, Ion - 303  
Bărănescu, Petru - 28  
Becescu, Florian - 190  
Becescu, Nicolae - 311  
Beethoven - 249  
Belizarie, Dumitru - 251  
Belizarie, Gheorghe - 111, 251  
Belu, Costache - 135  
Belu, Ștefan - 136  
Bena, Augustin - 250  
Beneș, Iosif - 208  
Beneș, Mihai - 309  
Benisache, V. - 266  
Bera, Alexandru - 10, 301  
Berciu, Dumitru - 8, 36  
Berindei (paharnic) - 137  
Berindei, Dan - 116, 139, 141, 150  
Bertelli - 98  
Besmuș, Nicolae - 233  
Beștelei (familie) - 112  
Betle, Ion - 261  
Betle, Nicolae - 261  
Bezdedeanu, Alexandru - 176, 178  
Bibescu, Gheorghe - 125  
Bichir, Gh. - 49, 334  
Bidilică, Gh. I. - 320  
Binder, P. - 58  
Biolan, Toma - 303  
Bițiță, Dan - 303  
Bivol, Manole - 312  
Blaeu, G. - 98  
Blaeu, I. - 98  
Blank, Mauriciu - 165, 340

Bobancu, N. N. - 245, 248, 249  
Bobancu, Tatiana N. - 11, 112, 235, 250, 334  
Bodea, Comelia - 127, 133  
Bodnaraș, Emil - 239, 266  
Bodogae, Teodor - 112  
Boerescu, Ioan - 235  
Bogdan, Ioan - 8, 88  
Bogdan-Duică, Gh. - 250  
Bogdan-Pitești, Alexandru - 192  
Bogdănescu, Dumitru - 273  
Boiangiu, Ștefan - 175  
Bojechi (martor) - 81  
Bolomey, Alexandra - 36  
Bonifaciu - 171  
Borcea (negustor) - 67  
Borda, Valentin - 105, 208  
Boroianu, Radu - 305  
Borza, Alexandru - 25  
Boteanu - 131  
Botez, Ioachim - 190  
Boțilă, Mihai - 311  
Bramante - 99  
Braniște, Marin - 13, 21, 78, 108, 110, 135  
Brădeanu, Răducanu - 91  
Brădeanu, Take - 137  
Brătianu (familie) - 206  
Brătianu, Constantin - 122, 127  
Brătianu, Dincă - 68, 82, 119, 121, 128, 187  
Brătianu, Dinu I. C. - 191, 224, 227  
Brătianu, Dumitru C. - 129, 130, 131, 133, 137, 139, 140, 152, 166, 167, 336  
Brătianu, Gheorghe I. - 8, 57, 96, 227  
Brătianu, I. C. - 9, 17, 127, 129, 130, 131, 137, 139, 140, 146, 151, 166, 187, 191, 224  
Brătianu, Ion I. C. - 166, 185, 191, 224, 225, 227  
Brătianu, Ionel - 250  
Brătianu, Toma - 116, 126  
Brătianu, Tudorache - 122  
Brătianu, Vintilă - 191, 224, 227  
Brânzeu, Nicolae - 163, 168, 184, 243  
Brediceanu, Tiberiu - 248  
Bretto, Domenico - 205  
Brezeanu, Ion - 200  
Brezeanu, Vasile M. - 192, 304  
Brichiuș, Atanasie - 10  
Brîncoveanu, Constantia - 4, 8, 21, 62, 65, 68, 74, 76, 77, 78, 81, 87, 89, 93, 101, 112, 113, 196, 336  
Brîncoveanu, Grigore - 208  
Brinzeu, N. N. - 248, 249  
Bunciu, Valeriu - 305  
Budișteanu, Drăghici - 139  
Bugă, D. - 28  
Buholtzer, Carol - 187  
Bulandra (soții) - 200  
Buliga, Martin (cupetul) - 69, 113  
Bunescu, Alexandra - 12  
Burdescu, Alexandru - 243  
Burda, Șt. - 40  
Burebista - 39, 42, 43, 307 - statuie  
Busuioc, Al. - 305  
Bușilă, C. D. - 156, 193  
Butculescu, D. C. - 165  
Butculescu, Dumitru I. - 10  
Butnicu, Ion - 305

Buzești (boieri) - 74  
Buzdugan, Constautin Z. - 174  
Buzescu, Ion 271

## C

Calotă, Aurel - 307  
Calotescu (colonel) - 235  
Calotescu, Virgil - 308  
Cantacuzinești (boieri) - 74, 76  
Cantacuzino, Constantin (postelnic) - 77  
Cantacuzino, Constantin (stolnic) - 8, 65 89, 101  
Cantacuzino, Mihai - 8, 56, 70, 76  
Cantacuzino, Sabina - 206  
Cantacuzino, Șerban - 76, 113  
Cantacuzino, Ștefau - 74, 76, 78, 93, 94, 101  
Cantelli - 98  
Cantemir, Antioh - 105  
Capitanovici, Dincă - 123  
Caracalla - 49  
Caracaș, Constantin - 337  
Caragea, Ion Gh. - 208  
Caragiale, I. L. - 189, 200  
Caragiale, Iorgu - 199  
Caramitru, Dumitru - 161  
Carlowitz, A. de - 129  
Carol I - 151  
Carol IV - 72  
Carol XII - 93, 94, 95  
Carussy - 200  
Catina, Costache - 132  
Cazacu, A. - 74, 81  
Cazar, Radu - 10  
Călinescu, Armand - 190, 191, 219, 225, 226, 227, 252  
Călinescu, George - 193, 196  
Călinescu, Vasile - 312  
Cămărășescu, Costache - 127  
Căpătineanu, Stanciu - 126  
Căpitanu, Dumitru - 10, 13, 200, 334  
Căzănișteanu, C. - 9, 132, 136, 184, 227, 334  
Câdea, Virgil - 100, 201.  
Ceașescu, Elena, academician doctor inginer, prim viceprim-ministru al guvernului Republicii Socialiste România - 5, 286, 296 321, 322, 323, 324, 325, 326, 328, 330, 331  
Ceașescu, Ilie - 118, 241, 334  
Ceașescu Nicolae, secretar general al Partidului Comunist Român, președintele Republicii Socialiste România - 5, 8 14, 15, 238, 268, 272, 273, 276, 279, 284-287, 294, 296, 313-331, 334  
Ceașescu, V. - 9  
Cebuc, Al. - 72,  
Celestin Argintaru - 204  
Cerchez, Cristofi - 206  
Cerchez, Hamdi - 304  
Cernovodeanu, Paul - 67, 70, 72, 99, 101, 102  
Cherubini - 249  
Chiajna (Doamna) - 92  
Chicoș, Ștefan - 111, 144, 157, 192, 334  
Chilom - 207  
Chirecă (martor) - 81

Chiriac Constantin - 237, 264, 271  
Chiriță, Vasile - 308  
Chiseolu, Teodorache - 82  
Chișan, Ion - 273  
Chișescu, Maria - 48  
Christescu, Vasile - 246  
Cicropide, Petre - 145  
Cioată, Lucian - 307  
Cioban (negustor) - 67  
Ciocan, Haralambie - 243, 245, 246  
Cioculescu, Șerban - 246, 247, 301  
Ciomirtan, Ioana - 304  
Cioran, Emilia - 99, 334  
Cioran, V. E. - 100  
Cioranu, Mihai - 119  
Ciortan, Statie - 219, 251  
Ciucă, D. - 71  
Ciucurescu, Maria - 200  
Ciucurete - 200  
Ciupagea, Ana - 202  
Cimpineanu, Ion - 126, 337  
Cinde (negustor) - 67  
Cirste (negustor) - 67  
Claude, Georges - 246  
Claudius II Gothicul - 49, 50  
Clausewitz - 128  
Clavel - 161  
Coandă, Grigore T. - 206, 224, 226  
Cocărăscu, Dumitru - 179  
Cochelet, M. - 128  
Cociu, Mircea - 337  
Cocorăscu, Alecu - 82  
Coculescu, A. N. - 199  
Coculescu, Dumitru - 141  
Coculescu, Nicolae - 132, 135, 136, 140  
Codreanu, Nicolae - 152, 171  
Cojocaru, I. - 28, 64, 69, 71, 73, 122, 170  
Cojocaru, Manu - 109  
Colescu, L. - 29  
Colescu-Vartic, C. - 135  
Collin H. J. von - 198  
Comăneanu, Ion - 166  
Commodus - 45, 47, 49  
Comșa, Eugen - 36, 334  
Condeescu (maior) - 148  
Constans - 49  
Constantin (beizadea) - 101  
Constantin I cel Mare - 49  
Constantin II - 49  
Constantin VIII - 50, 54  
Constantin, Nicolae - 269  
Constantinescu (doctor) - 180  
Constautinescu, Anghel - 248  
Constantinescu, Gogu - 205  
Constantinescu Grigore - 10, 13  
Constantinescu K. - 12, 276  
Constantinescu, Miron - 168  
Constantinescu, N. - 55, 91, 334  
Constantinescu, N. (muncitor) - 178  
Constantinescu, N. N. - 221, 337  
Constantinescu, Panait - 200, 247  
Constantinescu, Petre - 237  
Constantinescu, Pompiliu - 246  
Constantinescu, Romulus - 307  
Constantinescu-Iași, Petre - 8, 238, 241, 263  
Constantiniu, Florin - 66, 241, 334

Constantius II - 49  
Conta, Vasile - 171  
Coșescu, Dimitrie - 134  
Coșescu, Toma - 132, 135, 136  
Coppee, Fr. - 197  
Corbu, Carol - 311  
Cordun, Miron – 303  
Cornățeanu, Costache – 122  
Cornățeanu, Enache – 122  
Cornea, Andrei – 104  
Cosmescu, Nae - 305  
Costăcel, C. - 81  
Costăcel, V. - 74  
Costin, Miron - 8, 65  
Coteț, Petre V. - 18, 19, 20  
Craiovești (boieri) - 74, 76  
Crăciun (negustor) - 67  
Crăciun, Mihai - 123  
Crăciun, Mircea - 13, 38, 40, 173  
Crăciunoiu, Șerban – 141  
Cretzianu - 189  
Cretzoiu, P. - 26  
Crețeanu, Radu - 111, 334  
Crețoiu, Gh. - 230  
Crețoiu, Vasile - 304  
Crețulescu, Istrate - 82  
Crețulești (boieri) - 76  
Cris-Cristian, S. - 101  
Cristescu, Constantin - 184, 190, 192  
Cristescu, Cristache - 175, 176  
Cristescu, Gh. - 230  
Cristescu, Mihail – 10  
Cristescu, T. - 137  
Cristocea, Spiridon - 10, 13, 88, 89  
Cristureanu, Nicolae - 168  
Crișan, Ion Horațiu - 43  
Critico, Alexandru – 304  
Cruceană, Ion - 10, 13, 104, 154, 161, 238, 303, 334  
Cucu, Gheorghe - 250  
Cucu, M. - 132  
Cucu, V. - 29  
Culcer, Ioan - 179  
Culina, Arghir - 206  
Cușșă, I. - 179  
Custodis - 98  
Cuțoi, Ion - 192  
Cuza, Alexandru Ioan - 4, 139-143, 147, 170, 209  
Cuza, Elena - 141

## D

Dabu, Ion, 92  
Daicoviciu, Constantin – 8, 43  
Daicoviciu, Hadrian – 43  
Dan II – 59  
Danciul (negustor) – 67  
Danciul (diac) – 88  
Daneș, Nicolae – 233  
Daniil Topoloveanu – 76  
Danțuș, Gh. – 230  
Daponte, Constantin – 95  
D`Arcudinski – 125  
Dardic Florea - 233

Datcu, Iordan - 9, 246, 335  
Dauș, Ludovic – 196  
David din Pilești - 113  
Davila, Alexandru - 194  
Deaconu, Gheorghe I. - 10, 13, 173, 176, 314, 335, 337  
Decebal - 38  
Decei, Aurel - 90, 91  
Decius - 49, 50  
Del Chiaro-Fiorentino, Anton Maria - 101  
Demey, L. - 83  
Demey, Lidia - 83  
Demion - 200  
Dentis, S. - 99  
Depărățeanu - 171  
Desfeuilles, Paul - 162  
De Torcy - 93  
Diaconescu, I. - 78, 110  
Diaconescu, Mihail – 303  
Diaconovich, C. - 9, 96  
Diaconu, Gheorghe - 10, 51, 146  
Diaconu, Mircea - 304  
Diaconu, Tudor - 303  
Diamant, Teodor - 170  
Dianu, George – 210  
Dicu, Paul I. - 3, 5, 13, 14, 22, 31, 35, 36, 39-43, 46- 51, 53, 65, 84, 85, 112, 205, 206, 335, 337  
Diculescu, Vladimir - 21, 72, 121, 122, 128, 187  
Diicu (pirălab) - 80  
Di Ludolf, Carlo - 101  
Di Ludolf, Constantino - 101  
Dima (martor) - 81  
Dima, Dimitrie - 155, 156, 193, 194, 205, 247  
Dima, Gh. - 207, 250  
Dima, Gheorghe - 137  
Dima, Ilie - 312  
Dima, Romus - 167  
Dimancea, M. - 167  
Dimancesco, D. - 43, 47, 97  
Dimitrie (beizadea) - 101  
Dimo-Pavelescu, D. - 203  
Dincă (preot) - 134, 167  
Dinescu (frații) - 156  
Dinescu, Mucenic - 167  
Dinică, Gheorghe - 304  
Dinică, Nicolae - 304  
Dinicu (familie), - 207  
Dinicu, Grigoraș - 207  
Dinicu-Pitești, Gheorghică – 207  
Dinischiotu, Constantin - 305  
Dinu, C. - 105  
Dinu, Ion M. – 10, 13, 197, 244, 303, 335  
Dinuliu, Petre – 305  
Dioclețian – 49  
Doagă, Alexandru - 9  
Dobrescu (negustor) - 67  
Dobrescu, N. – 64  
Dobrescu-Argeș, Constantin - 167, 191, 198, 225, 335  
Dobrian, P. – 123  
Dobrin, Lidia – 305  
Dobrin, Nicolae – 311

Dobrin, Valeriu - 310  
Dobrogeanu-Gherea, Constantin – 171, 172  
Doicescu, Octav - 219, 252  
Domitian - 46  
Dona, Niculina - 112  
Doncea, Constantin - 266  
Donea (negustor) - 67  
Draga, Gheorghe - 67  
Draga Gheorghe (județ) – 81  
Dragomir (negustor) – 67  
Dragomirescu, Gheorghe – 301  
Dragomirescu, M. – 197  
Drăgănescu, Dumitru – 129  
Drăgănescu, G. - 177  
Drăghici, B. - 26  
Drăghiceanu, V. – 78  
Drăghicescu, V. - 154  
Drăgoescu, Grigore - 119, 122  
Drăgoi (diac) - 107  
Drăgulescu, Constantin – 243  
Drăguț, G. - 309  
Drăguț, V. - 98, 111, 113, 335  
Dromichete - 42, 43  
Drugănescu, Grigore - 185  
Duca, I. G. - 224  
Dudescu – 105  
Dudescu, Constantin - 105  
Dudescu, Nicolae - 105  
Dudești (boieri) - 105  
Dulică, Ion - 311  
Duman, Tr. - 230  
Dumitrache (stolnic) - 108  
Dumitrache, Eugen – 309  
Dumitrescu (familie) – 207  
Dumitrescu, Alexandru – 156  
Dumitrescu, C. I. (patron) – 156, 274  
Dumitrescu, Constantin - 13, 153, 301, 335  
Dumitrescu, I. M. - 192  
Dumitrescu, Nicolae - 230  
Dumitrescu, Nicolae G. - 157, 103, 189, 191  
Dumitrescu, Petre – 305  
Dumitrescu, T. - 177  
Dumitrescu, Titu - 274  
Dumitrescu, Victor - 274  
Dumitrescu, Vladimir 36  
Dumitriu-Birlad, I. - 203.  
Dumitriu-Snagov, Ion - 99  
Dumitru (martor) - 81  
Dumitru (negustor) - 67  
Dunca, Titus - 172  
Duratti, Giuseppe - 205  
Dură (familie) - 207  
Dvorjac, Antonin - 249

## E

Eitel, Fr. - 209  
Elagabal - 49  
Elena (slugereasa) - 113  
Eminescu, Mihai - 250  
Ene (cupețul) - 69, 113  
Ene, Marin Radu - 303  
Ene, Virgil - 303  
Enescu, George - 200, 245, 249, 250

343

Enescu, Gheorghe - 140  
Engelhart - 137  
Engels, Fr. - 131  
Epureanu, Costache – 148  
Eremia, Tiberiu - 205  
Erchenazi, I. - 237  
Eugeniu de Savoia – 77  
Exarcu, Constantin – 166

## F

Fague, Emile - 196  
Fakler - 219, 252  
Falkenheyn, Erich von – 179  
Farmache - 118, 120  
Fava, Roberto - 168, 169  
Fălcoianu, Scarlat - 141  
Fărcășanu, Mihail - 208  
Fătu din Pitești - 73  
Felix (doctor) - 163  
Favel, Paul - 193  
Filip II- 44, 45  
Filip V - 72  
Filip Arabul - 49, 50  
Filipescu, Dimitrie - 127  
Filotti, Maria - 200  
Filstich, Johann – 65  
Firoiu, V. – 114, 203, 335  
Florea (diac) - 85, 107  
Florea, C. - 9, 10, 12, 152, 156, 222, 335  
Florescu, Anca - 31  
Florescu, Gh. - 248  
Florescu, Gh. I. - 185  
Florescu, Marin - 152  
Foame, Dumitru - 60  
Focas, - 50, 51  
Focșa, Ileana - 305  
Focșa, Ion - 305  
Fostiropol, Alexandru - 180  
Fotino, Dionisie - 8, 56, 76  
Fotino, George - 135, 186, 335  
Francese, Stefano - 99  
Frankland, Charles Colville – 128  
Frățescu, Gheorghe M. - 11, 187, 188, 191, 192, 199, 201, 335  
Friedrich, Isidor - 123  
Frimu, I. C. - 175  
Frintu, Constantin - 261  
Frunzescu, Dumitru - 9, 42  
Fucs, Carolina - 145  
Fugger - 98  
Fundescu, Ioan C. - 193  
Furduescu, Gh. - 91  
Furduescu, Toma - 133, 135, 136  
Furnică, Dum. Z. - 121, 123  
Furtună, Vlad - 247, 248

## G

Galaction, Gala - 250  
Galerius - 49  
Gallienus - 49, 50  
Gangl, Carol - 155

Garibaldi, Giuseppe 169, 172  
 Garofoiu, Ion - 261,271  
 Gastaldi, Giacomo - 97  
 Gastaldo - 98  
 Gaulie, Charles de - 318  
 Gava, Radu – 22  
 Gavriil Protul - 107  
 Gavriiliu, Dan – 311  
 Găiseanu, Sevastița. I. – 10  
 Gălășescu, Al. G. - 208  
 Gălășescu, Nae - 127, 132, 136- Nicolae  
 Găștescu, P. - 55  
 Genga, Fabio - 92  
 Genilie, Iosif - 57, 84  
 Georgescu (avocat) - 261  
 Georgescu, Maria - 311  
 Georgescu, Nicolae – 307  
 Georgescu, T. - 177  
 Georgescu, Teohari – 266  
 Georgescu, Titu - 237, 335  
 Georgescu, Virgil - 311  
 Geranu, Sotir - 127  
 Geta - 49  
 Ghelmegeanu, Mihail - 190, 263  
 Ghencea (oștan al lui Tudor Vladimirescu) - 119  
 Gheorghe (croitorul) - 63  
 Gheorghe (martor) - 81  
 Gheorghe, Alexandru R. – 235  
 Gheorghescu, Teodor – 136  
 Gheorghiu, Sorin - 304  
 Ghibu, Ion - 311  
 Ghica, Alexandru - 127  
 Ghica, Dimitrie - 14  
 Ghica, Grigore - 126,128  
 Ghica, Ion - 105, 132, 186  
 Ghinea, Moise - 123  
 Ghinescu, Cornel - 311  
 Ghișescu, Ludmila – 303  
 Ghișescu, Mihail D. - 192  
 Girardi, Nicolae - 308  
 Giura, Marius - 307  
 Giurescu, Constantin C. - 8, 55, 56, 58, 59, 64, 67, 68, 71, 83, 85, 90, 91, 143, 335  
 Giurescu, Dinu C. - 21, 56, 58, 59, 71, 78, 81, 85, 90, 91, 335  
 Giurgea, Maria – 200  
 Gîlcă, Al. – 9  
 Gîlcă, Mircea – 8, 13, 152, 153, 335, 336  
 Gligor, Onița – 167  
 Gligore (căpitanul) – 93  
 Glonțescu, I. Al. – 248  
 Golescu (familie) – 74, 76, 82, 93, 128, 135, 336  
 Golescu Alexandru-Albu C. – 128, 130  
 Golescu, Alexandru-Arăpîlă Gh. 129, 130, 131, 148  
 Golescu, Dimitrie Gh. – 130  
 Golescu, Dinicu – 105, 109, 116, 119, 126, 129, 130, 136, 186  
 Golescu, Erina – 82  
 Golescu, Iordache – 105, 116, 126, 129, 130  
 Golescu, Nicolae(Deli Aga) – 105  
 Golescu, Nicolae (ispravnic) – 82, 105  
 Golescu, Nicolae C. – 126, 127, 129, 130, 139, 140, 148  
 Golescu, Radu. C. – 68, 71, 77, 95, 109, 129, 130, 186  
 Golescu, Ștefan C. - 129, 130, 148 Golești (frații) - 67, 129, 307 - busturi  
 Gollner, C. - 30  
 Gomoiu, Gheorghe - 310  
 Gordian III - 49  
 Gorjan, August - 150, 151  
 Graur, Al. - 55  
 Grădișteni (boieri) - 76  
 Greceanu, Eugenia - 13, 89, 110-113, 335  
 Greceanu, Radu - 111, 336  
 Greceanu, Radu (cronicar) – 8, 77  
 Greceanu, Ștefan – 82  
 Grecescu, Constantin - 8, 91  
 Grecescu, D. I. - 25  
 Grecu, Ion - 307  
 Gregorian, M. – 93  
 Grignard, Victor – 246  
 Grigore (negustor) – 62  
 Grigorescu, Ion – 230  
 Grigorescu, Nicolae - 196, 250  
 Grigorescu, Sorin – 305  
 Grigoriu, Nicolae – 261  
 Grigoriu, Tache - 132, 136  
 Gritti, Alcizio – 91  
 Gritti, Andrea - 91  
 Groza, Petru – 239, 264 , 265, 266, 271  
 Gubernatis, Angelo de – 169  
 Guillaume, Charles – 246  
 Guma Triandafil - 69  
  
**H**  
 Hadrian – 45-47, 49  
 Hagi (negustor) – 69  
 Hagi Prodan – 119, 120  
 Hachenau, Fleischhackl -96, 116  
 Halepliu, Constantin – 119  
 Handel – 249  
 Haneș, Petre V. - 11  
 Haneș, Vasile - 190  
 Haret, Spiru - 189, 191  
 Hașdeu, Bogdan-Petriceicu – 8, 63, 107, 196  
 Haupt - 98  
 Haydn – 249  
 Heissler, Donat - 93  
 Heyns - 98  
 Heyns-Galle - 98  
 Heliade-Rădulescu, Ion - 56, 57, 126  
 Hepites, Șt. C. - 23  
 Heraclius - 50, 51  
 Hodoș, Nerva - 9, 197, 198  
 Horberger, A. - 177  
 Holban, M. - 58  
 Homei, Vasile – 27  
 Honorius -50  
 Honțu (polițai) – 136  
 Horea -184, 206  
 Hristantie - 94  
 Hristopol, Ioan - 133, 134, 136  
 Hrițea (logofăt) - 111  
 Hugo, Victor - 172  
 Hunter, William - 103,104  
 Hurdubețiu, Ion - 13, 93, 175



Hurmuzaki, Eudoxiu de - 8, 30, 67, 88, 92-94, 96, 97, 102, 105, 107, Ionescu, Tudor - 262  
120  
Husak, Gustav - 323  
Husein Ben Ali - 200  
Huzui, C. - 9

I

Ianache (vâtaf) - 108  
Ianache (vistier) - 112, 113  
Ianache Hiotul - 82  
Ianachi, Dim. Russi - 69  
Iancu, Avram - 131  
Iancul (negustor) - 67  
Ianiu (negustor) - 76  
Iano (căldărar) - 62  
Iconomu, P. - 29  
Iconomul, Gheorghe - 135  
Ielenicz, Mihai - 18  
Ierotei (arhimandrit) - 113  
Iarion (episcop) - 116, 118, 119, 188  
Ilfoveanu, Sorin - 307  
Iliș Alexandru - 60, 78  
Ilica, Veturia - 307  
Ilie (zugrav) - 114  
Ilie, Remus - 93  
Iliescu, Constantin - 306  
Iliescu, I. I. - 168  
Iliescu, Ilie 191  
Iliescu, O. - 54  
Iliescu-Călinești, Gh. - 307  
Ilina, Mina - 311  
Ilina, Vasile - 235, 238, 314  
Ilovici, Mihail - 247, 303  
Imbriani, Renato Matteo - 168  
Ioan (ieromonah) - 107  
Ioan (negustor) - 67  
Ioan I Tzimiskes - 54  
Ioan III Ducas Vatatzes - 54  
Ioan Asan II - 54  
Ioan, C. - 123  
Ioan Cucuiatul - 73  
Ioan de la Trivale - 107  
Ioan Magdalena - 310  
Ioanide, Achile - 173, 174  
Ioanu, Teodor - 69  
Ion (vâtaf) - 108, 109  
Ioan, Dumitru M. - 303  
Ionașcu, Ion - 8, 60, 73, 74, 89, 111  
Ionescu, Alexandru (autor) - 111  
Ionescu, Alexandru (inginer) - 219  
Ionescu, Alexandru (tipograf) - 175  
Ionescu, Dumitru - 205  
Ionescu, Gr. - 112, 206, 336  
Ionescu, Ion - 205  
Ionescu, Marin - 175  
Ionescu, Marin S. - 190, 192  
Ionescu, Mihail E. - 241, 334  
Ionescu, Petre - 311  
Ionescu, Radu (doctor) - 152  
Ionescu, Radu (muncitor) - 177, 178, 234  
Ionescu, St. - 77 T  
Ionescu, Stan - 190  
Ionescu, Take - 166, 223

Ionescu-Berechet, Dimitrie - 252  
Ionescu-Gion, G. I. - 10, 11, 21, 46, 56, 57, 77, 82, 84, 193, 194, 196, 197, 202, 206, 337  
Ionescu-Nișcov, Traian - 88  
Ionescu-Sadi, Al. - 9, 197, 198  
Ionaș, I. - 18  
Ioniță, Caramanlău - 82  
Ioniță, Constantin - 271  
Ioniță, Gheorghe - 233  
Ioniță, Marin - 303  
Iordache, Anastasie - 128, 131, 135, 139, 167, 336  
Iordache, Matache - 248  
Iordache, Nicolae - 243, 246, 247  
Iordache Olimpiotul - 118, 119, 120  
Jordan, Ion - 55  
Iorga (martor) - 81  
Iorga, Nicolae - 3, 8, 20, 55, 56, 58, 61-63, 66-69, 71, 73, 74, 76, 77, 81, 92, 94, 96, 99, 101-106, 119, 123, 128, 129, 163, 164, 204, 223, 224, 227, 237, 250, 333, 336  
Iorgachi (sluger) - 73  
Iorgu (negustor) - 67  
Iorgulescu, Mihail - 197  
Iosif, Dionisie - 168  
Iosipescu, Sergiu - 56, 91  
Iota, Marin - 123  
Iotta, Ion - 247  
Iov, Gheorghe - 214  
Ipsilanti, Alexadru - 83, 96, 101, 102, 108, 119, 120  
Ipsilanti, Constantin - 189  
Iscru, G. D. - 120, 126  
Ispas, Florea - 176, 228-230, 233, 234, 240, 266  
Itu, Maria - 201  
Iulian - 49  
Iulian, Ștefan - 200  
Iuneș, Gh. - 155, 200  
Ivan (croitor) - 63  
Ivan (județ) - 81  
Ivan (martor) - 81  
Ivanov, Eugen - 254  
Ivașcu, Ion Sava - 245  
Ivașcu, Valeriu - 245  
Ivănoiu, Constantin - 267  
Ivănuș, Constantin - 178, 230  
Izvorani (boieri) - 74, 76  
Izvoreanul Preda - 95

J

Jako, Sigismund - 107  
Jailot (cartograf) - 98  
Jebeleanu, Eugen - 306  
Jivkov, Todor - 318, 321  
Jode (cartograf) - 98  
Justin I - 50  
Justin II - 50  
Justinian I - 50

## K

Kageorghis, Iani - 215  
 Kaghiorghis, Nicolae – 215, 251  
 Kalemén, Lajos - 43  
 Karadja, C. I. - 104, 128  
 Kaunda, Kenneth David – 320  
 Kaunitz, Wensel Anton - 102, 103  
 Keller, Adolf - 145  
 Kiriác, D. G. - 250  
 Kirişescu, Alexandru - 195, 303  
 Kirişescu, Constantin - 8, 247, 336  
 Kirişescu, Daniel - 166  
 Kiseleff, Pavel - 128  
 Knobelsdorf - 96  
 Koerius (cartograf) – 98  
 Kogălniceanu, Mihail - 8, 56, 143, 196, 206  
 Kreutzer – 207  
 Kreuchely-Schwarzberg, Ludovic de – 105

## L

Labiche – 199  
 Lagarde - 105  
 Lago, Ioan - 69  
 Lahovari, G. I. - 9, 17, 42, 55, 336  
 Lahovari, Mihalache – 122  
 Lamartine – 197  
 Lancelot, A. D. - 144  
 Lafreri-Licinius (cartografi) - 98  
 Lassaigne, Jacques - 162  
 Laurian, August Treboniu – 8  
 Lazăr, Gheorghe - 187  
 Lazăr, I. M. - 198  
 Lazăr, Mihai - 192  
 Lăzărescu, D. - 66, 102  
 Lăzărescu, Eracle – 206  
 Lăzărescu, Petre - 152  
 Leahu, Gheorghe - 304  
 Leca (cupetul) - 81  
 Leca (pitar) - 136  
 Lecca, Haralamb - 196  
 Lehr, Lia - 59, 65  
 Lehrer, Frantz - 200  
 Lelea, Tudor – 123  
 Leon, Tomşa - 80  
 Leonard, Nicolae - 200, 247  
 Leopold I. - 100  
 Lerescu, Constantin - 122, 152  
 Lerescu, Emil - 308  
 Lerescu, Gheorghe – 134  
 Lerescu, I. C. - 82  
 Lerescu, Pîrvu - 113  
 Lerescu, Şerban - 113  
 Lerescu, Teodor - 166  
 Leu, Nicolae - 265  
 Leurdeni (boieri) - 74, 76  
 Levinius (carlograf) - 98  
 Lică-Vulpeşti, Ion - 303  
 Licinius - 49  
 Licinius (cartograf) – 98  
 Ligorio, Pirro - 99  
 Limona, D. - 68, 69  
 Lipatti, Dinu - 249  
 Lisimah - 42, 44

346

L'Isle, Leconte de - 197  
 Liszt Franz – 129  
 Lişescu, Gh. - 178  
 Livaditu, Ioan - 139  
 Livezeanu, Elena - 263  
 Lombard, Alf – 83, 99  
 Louis XVI - 72, 101  
 Luders - 136  
 Ludovic XIV - 196  
 Ludovic de Baden - 93  
 Ludwig, Emil - 190  
 Lungeanu, Mihai - 305  
 Lungianu, Mihail - 197, 250  
 Lungu, R. - 74  
 Lupescu, Virgil - 243, 246  
 Luptaş, Leon - 262  
 Lupu, Dionisie - 116  
 Lupu, Dumitru - 305  
 Lupu, Nicolae - 227, 239

## M

Macarie II - 99, 100  
 Macarie, Remus - 207, 245, 249  
 Macedonschi, Al. D. – 141  
 Macedonschi, Dimitrie - 119, 120, 127  
 Macedonski, Al. A. - 167  
 Maciu, Vasile - 8  
 Macovescu, George – 241, 306  
 Magheru, Gheorghe – 133, 134, 135, 337  
 Mahu, Adrian - 309  
 Maican, Dumitru - 65  
 Maimarolu, Dimitrie - 205  
 Maior, Liviu - 154  
 Maiorescu, Titu - 190  
 Manaf (Mano) Ibrahim - 96  
 Manda, Dumitru - 175, 176, 177, 234  
 Mandicevschi - 207  
 Maniu, Iuliu - 227, 264  
 Manolache, Emanoil – 148  
 Manolache, M. - 176  
 Manolescu, Grigore – 200  
 Manolescu, Mihai - 163  
 Manolescu, R. - 66, 107, 336  
 Manu, Valeriu - 309  
 Manuilă, Sabin - 254  
 Marcellus (viconte) - 106  
 Marcu, Corneliu - 303  
 Mareşanu, Al. – 230  
 Mareşu, Gh. R. - 139  
 Marghiloman, Alexandru – 223  
 Marinescu, Al. – 200  
 Marinescu, Constantin - 207  
 Marinescu, Constantin (prof. univ.) - 243  
 Marinescu, Dumitru – 176, 177  
 Marinescu, G. C. – 119, 188  
 Marinescu, Gheorghe – 312  
 Marinescu, Gheorghe I. – 306  
 Marinescu, Ion - 301  
 Marinescu, Ion (medic) – 311  
 Marinescu, Ion (primar) – 156  
 Marinescu, Şerban - 308  
 Marinescu, Teodor - 207  
 Marinescu, Dinizvor G. - 311  
 Marinus (cartograf) – 43, 47  
 Marsigli, Luigi Ferdinando - 65, 106

Martin, Nicolae - 305  
 Martin Cupețul - 108  
 Marx, Carl - 120, 131  
 Massoff, Ioan - 199  
 Mateescu, Gheorghe - 311  
 Mateescu, Ion - 261  
 Mateescu, Nicolae - 13, 189, 208, 306, 334  
 Matei, Iulian - 13  
 Matei, Ștefan - 278  
 Matei Basarab - 4, 8, 70, 74, 76, 78-81, 87, 88  
 Matei Corvin - 67  
 Materna, Rudolf - 206  
 Mauriciu, Toma - 69, 201  
 Mavrocordat, Constantin - 95  
 Mavrocordat, Ioan - 95  
 Mavrocordat, Nicolae - 95, 101  
 Mavrodin, Teodor - 8, 10, 13, 336  
 Mavrodoglu, N. I. - 69, 201  
 Mavrodolu, Iancu - 119  
 Mavrodolu, Ioan - 113, 135  
 Mavrolu, Nicolet - 208  
 Maxa, Valeriu - 311  
 Maximilian - 200  
 Mayer, Luigi - 104  
 Mălăncioiu, Ileana - 303  
 Mărăescu, Tudor - 305  
 Mărgeanu, Alex. N. - 237  
 Mărghitan, L. - 46  
 Mărtoiu, Vivtor - 311  
 Mățieș, Mircea - 28  
 Măță, Alexandru - 227, 267, 268  
 Mehedințeanu, Simion - 118, 126  
 Mendelsohn-Bartholdy - 249  
 Mercator (cartograf) - 98  
 Messence, Auguste de - 104  
 Meteș, Ștefan - 8, 68, 69  
 Metternich-Winneburg - 96  
 Metzburg, Freyherr von - 102, 103  
 Micescu, Dumitru - 223  
 Micescu, Istrate - 190, 227  
 Micu, Iolanda - 74  
 Mihai (diac) - 107  
 Mihai, Neli - 305  
 Mihai Viteazul - 8, 56, 60, 74, 76, 79-82, 86, 88, 90-92, 110, 113, 140, 168, 337  
 Mihail (negustor) D. - 68  
 Mihalache, D. - 9  
 Mihalache, Ion - 224, 225, 226, 227  
 Mihalache, M. - 118, 120  
 Mihăianu, Ion I. - 132  
 Mihăilă (croitor) - 63  
 Mihăileanu, Mihail - 243  
 Mihăilescu, M. - 178  
 Mihăilescu, Nicolae - 306  
 Mihăilescu, Vintilă - 18  
 Mihnea I - 76  
 Mihnea cel Rău - 85, 108, 111  
 Mihul (staroste) - 64  
 Mihuț, Mariana - 304  
 Milian (principe) - 151  
 Milcu, Ștefan - 241  
 Militaru, Virgil - 307  
 Mille, Constantin - 167  
 Millian, Claudia - 247  
 Miltiz (baron) - 105  
 Mincu, Ion - 206  
 Minescu, C. - 72  
 Minulescu, Ion - 190  
 Mioc, Damaschin - 77, 78, 336  
 Mircea - 108  
 Mircea (martor) - 81  
 Mircea cel Mare - 3, 4, 7, 8, 57, 58, 59, 72, 74, 79, 84-86, 90, 91, 106, 336  
 Mircea Ciobanul - 73, 75, 79, 92  
 Mitrea, Bucur - 45, 48, 50, 54  
 Mitu, P. - 11, 245, 246  
 Mitulescu, Moise - 307  
 Miu-Lerca, Constantin - 303  
 Mîndrescu, Simion - 183  
 Mindru, Vasile - 207  
 Mirzan, Dragoș - 305  
 Mocanu, C. - 72, 146  
 Mocanu, Marin - 301  
 Moga, Vasile - 201  
 Mogoșanu, Florea - 36  
 Mohanu, Grigore - 233  
 Moise, Emil - 305  
 Moiescu, Ion - 311  
 Moisi (diac) - 85, 107  
 Moliere - 106, 199  
 Moraitu, Constantin - 123  
 Moraitu, Panait - 123  
 Moreanu, George - 305  
 Morintz, S. - 38  
 Morritt of Rokeby, John B. S. - 104  
 Moroșan, Constantin - 10  
 Moroșan, I. N. - 35  
 Morțun, Emil - 243, 301  
 Moruzi, Alexandru - 83, 89, 96  
 Movilă, Gavriil - 73  
 Movilă, Sanda - 303  
 Movilă, Simion - 88, 91, 92  
 Mozart - 249  
 Mrazek, Hugo - 156  
 Muțescu, Alexandru - 111, 204, 309  
 Muțescu, Maria - 111, 204, 309  
 Munteanu, Emanoil - 138  
 Murad II - 90  
 Murcos, G. - 100  
 Murgu, Eftimie - 127  
 Murhard, Fr. - 106  
 Musceleanu, George - 304  
 Mustafa Ali Mehmed - 90  
 Mustafa Pașa - 95  
 Mușat (vistier) - 74, 80  
 Mușat, Mircea - 166, 185, 223-225, 233, 336  
 Mușatescu, Vlad - 303  
 Muțașcu, Traian - 116  
 Mutihac, V. - 18, 22  
 Muzicescu, Gavriil - 250  
  
 N  
 Nae, Cornel - 311  
 Nania, Ion - 13, 35, 37, 39, 40, 51, 53, 54, 84, 90  
 Nanu, Dimitrie Al. - 246  
 Nanu, Mihail M. - 303  
 Nanu, Nicolae - 132, 134, 136

Nanul (comisar) - 134  
Napoleon I - 104, 105  
Nădejde, Gheorghe - 171  
Nădejde, Ioan - 171  
Năstase, A. - 66  
Năstase, Viorel - 310  
Năstăsescu, Petre - 234, 237, 238, 240, 258, 261, 264, 265, 271  
Năstăsoi, I. - 9  
Năsturel, P. V. - 78  
Neacșu (sec. XVI) - 74  
Neacșu, Marin - 269  
Neacșu, P. - 28  
Neagoe Basarab - 4, 8, 73, 75, 79, 80, 85, 86, 88, 89, 97, 107, 108, 110, 204  
Neagu (negustor) - 67  
Neagu, Gheorghe - 22  
Neagul (morar) - 63  
Neagul (negustor) - 67  
Necula (măcelar) - 63  
Nedelcu, Eugen - 9, 18, 23-25, 334  
Negrea (paharnic) - 82  
Negru - Vodă - 56, 57  
Negulescu, Gheorghe - 132, 136  
Negulescu, Nicolae - 122  
Negulici, I. D. - 203  
Nelepcu, Gheorghe - 254  
Nenovici, Nicolae - 136  
Neofit - 111  
Nero - 46  
Nestor, Constantin - 208  
Netea, V. - 132, 136, 168  
Nica (pînzar) - 63  
Nica, M. - 35  
Nichitovici, George - 10  
Nicolae (zugrav) - 113  
Nicolae, Constantin (negustor) - 69, 201  
Nicolae, Constantin (prefect) - 269  
Nicolae, Tițu - 201  
Nicolăescu, Sergiu - 303  
Nicolău, Constantin - 273  
Nicolău, Eftimie - 140  
Nicolău, Toma - 123  
Nicolăiescu-Plopșor, C. S. - 35  
Nicolescu, Gheorghe - 13, 253, 336  
Nicolescu, Ilie - 234  
Nicolescu, Nicolae - 234  
Nicolescu, otilia - 303  
Nicolescu, Valeriu - 312  
Nicolopol, Ion - 61  
Nicula (gramatic) - 108  
Niculescu, Dem. - 305  
Niculescu, Gigi - 305  
Nifon (patriarh) - 107, 108  
Nițulescu, Marin - 13  
Norocea, Ioan - 74, 82, 93, 111, 92 -Ivan  
Nottara, Constantin - 200  
Nouy, Lacomte de - 206  
Novac, Elisaveta - 303  
Novac, Vasile - 13, 65, 135, 336  
Novacovici, Traian - 261, 262, 306  
Nuțu, C. - 177  
Nuțu, Gh. - 207

## O

Oancea (negustor) - 67  
Oancea (vistier) - 79, 80  
Oancea, D. - 55  
Oancea, Dorin - 310  
Oanță, Nicolae - 303  
Oberlander-Târnoveanu, Ernest - 54  
Ocnașu, Irina - 37  
Odobescu, Al. - 190, 196  
Olahus, Nicolaus - 98  
Ollănescu, D. C. - 95  
Olteanu, Alexandru - 233  
Olteanu, Pandele P. - 303  
Olteanu, Șt. - 53, 56, 62, 63, 336  
Omer Pașa - 135  
Oncescu, N. - 18  
Onciul, Dimitrie - 8  
Onofrei, N. - 9  
Oprcea (negustor) - 67  
Orbescu, Petre - 140  
Orezeanu, Ștefan - 209  
Ornea, Z. - 170  
Orteli (cartograf) - 98  
Ortelio (cartograf) - 98  
Ortelius (cartograf) - 43, 47, 98  
Ortelius-Castaldo (cartograf) - 98  
Osman Pașa - 151  
Oțelea, Andrei - 8, 71, 83, 103, 116

## P

Paciura, Nicolae D. - 63, 135, 201  
Paget, William - 89  
Panait, P. I. - 77  
Panaiteșcu, P. P. - 8, 74, 81, 90  
Pană (negustor) - 67  
Panda, A. - 9, 184, 227  
Pandele, Ion - 123  
Panopol, Vasile - 104  
Panovschi, Anton - 127  
Pantelie, Gheorghe - 307  
Pantilie, Ion - 307  
Papacostea, Șerban - 56  
Papaiani, Sebastian - 304  
Papastate, C. - 303  
Papazoglu (negustor) - 69  
Paraschivescu, Răducanu - 123  
Paraschivescu-Bălăceanu - 267  
Parhon, C. I. - 241  
Pascaly, Mihail - 199  
Pascalopol, Dumitru - 156  
Pascalopol, Mihai - 156  
Pascu, Ștefan - 8, 82, 168, 336  
Pasvan Oglu - 96  
Patte, Etienne - 22  
Paul do Alep - 65, 99, 100  
Pavel, Teodor - 168  
Pavelescu-Dimo, Dumitru - 154  
Pavlică, Sandu - 261  
Pătrașeu ce1 Bun - 88, 92  
Pătrașcanu, Lucrețiu - 239  
Pătru (județ) - 81  
Pătru (negustor) - 63  
Pătru (postelnic) - 81

Păun, Gheorghe - 10, 146  
 Păun, Gheorghe (martor) – 81  
 Păun, Nelu - 305  
 Păun, Zeuovie - 10  
 Păunescu, Al. - 35  
 Păunescu, Anghel - 248, 249  
 Păunescu, Aurelia - 307  
 Păriianu, Barbu - 11, 181, 336  
 Pârnuță, Gh. - 108, 187, 201, 336  
 Pârvan, Vasile - 8, 42-44, 46, 47, 336  
 Peia (mare spătar) – 91  
 Pelimon (scriitor) - 199  
 Penelea, Georgeta - 336  
 Penescu, Nicolae - 268  
 Perceag, Vladimir - 309  
 Perșu, Atanasie - 69 .  
 Petcu, Tudor – 123  
 Petculescu, Ion - 192  
 Petculescu, Nicolae - 190  
 Petolescu, C. C. - 46, 47  
 Petrașcu, N. – 197  
 Petre (zugravul) – 114  
 Petre, Radu - 235  
 Petreanu, Natalia - 309  
 Petreanu, Nicolae – 336  
 Petrescu, Al. - 249  
 Petrescu, C. - 156  
 Petrescu, Cecilia- 10, 243, 336  
 Petrescu, Costic - 114, 190, 195, 203, 251  
 Petrescu, Gheorghe - 204  
 Petrescu, Gheorghe (avocat) 132, 134  
 Petrescu, Iancu – 200  
 Petrescu Ilie - 202, 203  
 Petrescu, Ioan - 132  
 Petrescu, Irina - 304  
 Petrescu, Radu - 203  
 Petrecu, Titel - 239  
 Petric, Aron - 8, 336  
 Petru cel Tinăr - 8, 92  
 Petru Rareș - 92  
 Picot, Emile - 196  
 Pillat, Ion - 7, 190, 191  
 Pintilie, Dan 8, 336  
 Piteșteanu, Nicolae - 108  
 Pitișteanu, Manul - 108  
 Pițigoi, M. - 305  
 Pîrvul (negustor) - 67  
 Pivulescu, Octav - 303  
 Pleșoianu, Maria - 113  
 Pîngău, Mircea – 308  
 Poenaru, Gheorghe - 10, 50, 54  
 Poiacevschi, Radu - 261, 262, 263  
 Polocarp (egumen) – 112  
 Polonic (cercetător) - 47  
 Pop, Al. - 9  
 Pop, Augustin Z. N. - 13, 108, 197, 247, 301, 336  
 Pop, Constantin Hagi - 68  
 Pop, Ionel - 27  
 Popa, Costea - 81  
 Popa, Gheorghe - 81  
 Popa, M. D. - 66  
 Popa, Petre - 3, 4, 15, 31, 65, 84, 112 182, 205, 206, 219, 229, 238, 266, 273, 309, 310, 318, 320, 322, 336, 337

Popa, Radu - 56  
 Popa, Sava - 81  
 Popa- Argeșanu, Ion – 303  
 Popescu, A. - 26  
 Popescu, A. (secretar B.P.D. Argeș) – 266  
 Popescu, Alexandru - 312  
 Popescu, Constantin - 263  
 Popescu, Constantin (profesor) -10  
 Popescu, Dionisie - 173, 174  
 Popescu, E. - 132  
 Popescu, Emanoil - 307  
 Popescu, Eugenia – 13, 40 42, 48  
 Popescu, Gheorghe (pictor) – 112  
 Popescu, Gheorghe (tipograf) – 192, 197, 198  
 Popescu, Ion – 309  
 Popescu, Gh. – 190  
 Popescu, Margareta – 307  
 Popescu, Meilă – 233  
 Popescu, N. D. – 150-151  
 Popescu, Nicolae – 18  
 Popescu, T. – 160  
 Popescu, Teodor - 199  
 Popescu, Radu – 8, 91, 93, 95, 337  
 Popescu, Ștefan - 250  
 Popescu, Toma – 134  
 Popescu, Traian – 305  
 Popescu, Tudor – 10, 189, 243, 337  
 Popescu-Marinescu, Virginia – 28  
 Popescu-Spîneni, Marin – 337  
 Popovici, Constantin - 176  
 Popovici, Dumitru - 264  
 Popovici, M. - 155  
 Popovici, Mihai - 123, 128  
 Popovici, N. - 123  
 Popovici, T. - 267  
 Porumbescu, Ciprian - 248  
 Posea, Grigore - 18  
 Postelnicescu, Ion - 22  
 Potîrcă, Opran - 192  
 Potocki, Ioan - 92  
 Potra, George - 77, 78  
 Poîncu, Gheorghe - 302  
 Praporgescu, David - 179  
 Preda, Constantin - 42, 46, 337  
 Preda, Marin - 306  
 Predescu, Lucian - 83, 192, 193, 226  
 Predescu, Marin - 307  
 Prejbeanu (pahamic) - 82  
 Pretorian, Andrei - 132, 133  
 Pretorian, N. B. – 208  
 Prezan, Constantin – 179  
 Pribeagu, Lucian - 8, 336  
 Probus - 49  
 Protase, D. - 46  
 Ptolemeu 8, 42, 46  
 Purcel, Ilie - 273  
 Pușcariu, Sextil - 55  
 Pușcașu, I. 132

## R

Rebeaga, Constantin - 243  
 Racine - 199  
 Racoviceanu, Ion - 122

Racoviță, C. - 131, 152  
Radoslavescu, Angela – 305  
Radoslavescu, Mihail - 305  
Radu (diac) - 107  
Radu (mare spătar) - 91  
Radu (negustor) - 67  
Radu, Adrian - 307  
Radu, Constantin – 273  
Radu, Elle - 193, 219  
Radu, Filoteu - 23  
Radu, Mircea T. - 120  
Radu I - 72  
Radu cel Mare - 108  
Radu de la Afumați - 60, 72, 79, 80, 88, 90, 91  
Radu Paisie - 78, 91  
Radu Praznaglava - 79  
Radul Nicolaevici - 186  
Ratael, Sanzio - 98, 99  
Raicevich, Ignaz Stephan – 102  
Raicovici, Nic. - 123  
Rancea (doctor) - 261  
Rasti, N. (căminar) - 119  
Rasti, N. (ispravnic) - 82, 105, 106  
Răcilă, Emil - 10, 13, 181, 240, 243, 335-337  
Rădăceanu, Lothar - 239, 262  
Răduică, G. - 9  
Rădulescu, Fany - 247  
Rădulescu, Horia – 199  
Rădulescu, Ioan Gr. - 11, 63, 64, 79, 89, 144, 145, 202, 246, 337  
Rădulescu, I. I. - 167  
Rădulescu, Maria - 247  
Rădulescu, Mihail - 245  
Rădulescu, Stelian - 190, 243  
Rădulescu, Valeria - 308  
Rădulescu, Victor - 302  
Rădulescu-Codin, C. - 41, 82  
Rădulescu-Motru, C. - 197  
Răutu, Colea - 304  
Răuță, Radu - 309  
Râpeanu, Valeriu - 306  
Rebreanu, Liviu - 247, 250, 264, 303  
Racamier, madame de – 105  
Regelesberg, Fany - 186  
Regnault, Elias – 120  
Reicherstorffer, Georg - 97, 98  
Reinach, Joseph - 125, 161, 162  
Reinhard, Charles Frederic – 104  
Reinhard, Cristina - 104  
Richițeanu, A. - 26  
Rizea, Iulian - 9, 13, 303  
Rizeanu, Vasile - 307  
Rizescu, N. - 192, 202, 247, 337  
Rizon, Constantin - 311  
Rîmniceanu, Naum - 187  
Robescu, Maria I. - 154  
Roesler, Robert - 96  
Rolamb, Claes - 83, 99  
Roman, Petre - 38  
Roman, Vistrian - 304  
Romanescu, Aristizza – 196  
Rosazza, Crimino - 205  
Rosazza, Salvatore - 191, 205  
Rosetti, C. A. - 131, 132  
Rosetti, Dinu - 41, 54, 337

Rosetti, Radu R. - 152, 196  
Roșu, Alexandru - 25, 27  
Roșu Ene I. - 178  
Rotaru, Dan - 303  
Rotaru, Ion - 107  
Roxin, Ion - 305  
Rudeanu, Andrei - 74  
Ruset (vel agă) - 127  
Russel, Nicolae - 171  
Russi (negustor) – 68  
Rusu Argintaru - 204

R

Sacerdoțeanu, Aurelian - 8, 55, 60, 67, 337  
Sacerdoțeanu, Virgil – 305  
Sahirkanier - 209  
Saint-Priest - 101  
Saizu, I. - 213  
Samaritan, Pompei G. - 208, 337  
Sambucus, I. - 97, 98  
Sandu, Alexandru - 267  
Sanson (cartograf) - 98  
Savu, Constantin - 13  
Sălișteanu, Ion - 307  
Săvulescu, Gheorghe - 10  
Săvulescu, Teodor - 207, 247  
Scafeș, Cornel - 138  
Schileru, Dincă - 167  
Schladen (conte) - 105  
Schmidt, H. V. - 158  
Schosto, I. - 47  
Schubert - 249  
Schumann - 249  
Schuster (familie) - 209  
Schweitzer-Cumpăna, Rudolf - 190, 203, 251, 307  
Scoca (negustor) - 76  
Scott, Walter - 104  
Scurtu, Ioan - 224, 227  
Sebastiani (general) - 105  
Sekely, Carol - 208  
Seneslau - 3, 55  
Septimius Sever - 49  
Serafim, Nicolae V. - 190, 203  
Serafim, Traian - 249  
Serghiescu, Marin - 127  
Sestini, Domenico - 42, 65, 66, 73, 101, 102  
Sever, Alexandru - 49  
Sfetcu, N. - 123  
Shakespeare - 199, 200  
Sicar, Emile - 205  
Sigismund III - 92  
Sima, Horia - 227  
Sima, Violeta - 8, 336  
Sîmedrea, Tit - 107  
Simion (zugrav) - 113, 202  
Simion (Simonide), Nicolae - 133, 135, 187, 191, 199, 201  
Simionescu, Ion - 164, 165  
Simionescu, Petre - 74, 83  
Simionescu, Theo - 237, 261, 264  
Simionescu-Pitești, Ion – 206  
Simonescu, D. - 91, 108, 306  
Simonide, Nicolae - vezi Simion, Nicolae

Simulescu, Dumitru - 229  
Sion, G. - 56  
Simbotin, Tache - 307  
Sîrbu, Alexandru - 309  
Slăniceanu, D. - 199  
Slăniceanu, George - 150  
Smaranda, Al. - 37  
Smârcea, Doina - 181  
Soare, Ion - 10  
Soare, Pompiliu - 309  
Socolesu, Ioan N. - 205  
Soliman Kanuni - 91  
Solomon, Dumitru - 266  
Solomon, Th. - 106  
Sorbul, Mihail - 247, 130  
Soreanu, Nicolae - 100  
Soresvu, Tică - 305  
Sparnau, Peter - 58 S  
parre, Axel - 93  
Speri, Celestin - 13  
Staico al lui Pîrvan - 91  
Staiivovici, Christian - 29  
Stamati (postecnic) - 76  
Stamatie (negustor) - 76  
Stan (martor) - 81  
Stan (negustor) - 67  
Stan (pîrcălab) - 91  
Stan, Apostol - 133, 135, 136, 337  
Stana (domniță) - 92  
Stanciul - 67, 81  
Stancu, Radu - 22, 111, 305  
Stănculescu, Alexandra - 320  
Stănculescu, Daniel Marius - 320  
Stănculescu, Gheorghe - 320  
Stănculescu, Gheorghe - 303  
Stănculescu, Ilie - 301  
Stănescu, Constantin - 237  
Stănescu, Filip B. - 10, 244, 337  
Stănescu, Gheorghe - 28  
Stănescu, Gheorghe M. - 156  
Stănescu, Delar - 207, 249  
Stătescu, Constantin - 190  
Stempel, Leonard - 156  
Steriade, Florica - 307  
Steriopol (șef de poștă) - 128  
Steriopol, Gheorghe - 68, 69  
Steriopol, Ion - 196  
Stoian, Ioan - 266  
Streinu, Vladimir - 243, 247, 303 vezi și Iordache, Nicolae  
Stempel, G. - 107, 108  
Stoenescu, Gheorghe - 112  
Stoenescu, Nicolae - 152  
Stoenescu, Virgil - 200  
Stoia, Ion - 190, 311  
Stoian, Crăciun - 134  
Stoian, Ion - 271  
Stoian, Stanciu - 241  
Stoica (morar) - 63  
Stoica (negustor) - 67  
Stoica (rotar) - 62  
Stoicescu, N. - 24, 56, 59, 68, 72, 74, 82-84, 90-92, 96, 98, 111-113, 337  
Storck, Carol - 203  
Storck, Frederic - 203

Storin (actor) - 200  
Strangford (ambasador) - 128  
Strîmbean, Drăghici - 93  
Stroiescu, S. C. - 9, 246, 335,  
Sturmer, Ludovic von - 106  
Sucevean, Alex - 43  
Sulzer, Fr. J. - 42, 96, 101  
Sunay, Cevdet - 320  
Suțu, Alexandru - 116  
Szatmari - 138  
Szekeli, Karol - 125

## Ș

Șerban (negustor) - 67  
Șerban, C. - 56, 62, 63, 65, 70, 77, 89, 98, 336  
Șerban, Constantin (domnitor) - 4, 8, 74, 84, 87, 89, 111  
Șerban, Pîrștenul (clucer) - 95  
Șerban, radu - 74, 77, 92  
Șerbănescu, Constantin - 170  
Șerbănescu, D. - 139  
Șerbănescu, Ioan - 152, 192  
Șincai, Gheorghe - 8, 77, 95  
Șoimaru, Tudor - 246  
Ștefan II Milutin - 54  
Ștefan Argintar - 204  
Ștefan cel mare - 39, 85, 92, 140  
Ștefănescu, Constantin - 10  
Ștefănescu, Emil - 311  
Ștefănescu, G. 309  
Ștefănescu, Liviu - 78  
Ștefănescu, Șt. S. - 139  
Ștefănescu, Ștefan - 5, 8, 56, 337  
Ștefănescu, Toma - 139  
Ștefănescu, Tănase - 249  
Ștefănică (pitar) - 82  
Șteflea (familie) - 69  
Șteflea, Nicolae - 215  
Ștefu, Paraschiva - 201  
Ștefu, George S. - 201, 202  
Știrbei, Barbu - 138  
Știrbei, Constantin - 82  
Știrbei-Golescu, Anuța - 105  
Știrbu, Ștefan - 311  
Știrbulescu, Dimitrie - 245

## T

Talleyrand - 104, 139  
Tamaș, Cornel - 13  
Tamaș, V. - 255  
Tapalagă, Ștefan - 304  
Tappe, Ed. - 89  
Tattarescu, Gheorghe - 112  
Tănase, Constantin - 200, 248  
Tănase, Emil - 305  
Tărtășescu, Samuil - 186, 201  
Tătărescu, Gheorghe - 237  
Tedesco, N. - 47  
Teiuleanu (familie) - 191  
Teiuleanu, Constantin - 173, 207  
Teiuleanu, Maria - 191

Tekel (farmacist) - 209  
Teodorescu, Gheorghe (Zavaidoc) - 207  
Teodorescu, Ion - 208  
Teodorescu, Marin - 312  
Teodorescu, Marius - 190  
Teodorescu, Nicolae - 306  
Teodorescu, Romulus - 266, 267  
Teodorescu, Tănase - 207  
Teodorescu, V. - 207  
Teodorescu-Braniște, Tudor - 190, 191, 195, 239, 247, 303  
Teodoridis, Dumitrache - 135  
Teodosius I Cel Mare - 50  
Teohari, Emil N. - 190, 197  
Telegescu, Constantin - 127  
Tell, Christian - 133, 135, 336  
Tempeanu, Virgil - 190  
Tennstadt, Ulrich von - 58  
Tigveanu, Grigore - 122  
Tilică, Alexandru - 251  
Timuș, Gherasim - 113  
Titulescu, Nicolae - 97, 227  
Țițescu, Vasile - 246, 254, 311  
Țițu (negustor) - 69  
Toader, Marina - 309  
Tocilescu, Alex - 305  
Tocilescu, Grigore - 8, 9, 17, 46-48, 62, 113, 196  
Todor, I. - 26, 301  
Todosia, M. - 213  
Toma (negustor) - 67  
Tomozei, Gheorghe - 303  
Toni, D. V. - 136  
Totoi, Georgeta - 82, 92, 337  
Totu, M. - 131, 181, 337  
Traiancescu, Ion - 203  
Trifonescu, Ilie - 132, 133, 136  
Trifonescu, Nae - 136  
Trivale, Ion - 190  
Trîmbaciu, Șt. - 152, 153, 335  
Tucă, Florian - 56, 337  
Tudor (negustor) - 67  
Tudor, Dumitru - 8, 10, 13, 46-48, 337  
Tudor, Dumitru N. - 175, 176, 178, 238, 337  
Tudor, Sebastian - 13, 65  
Tudorache, Manole - 265  
Tumbru, Mihail Ioan - 69  
Tunusli (frații) - 56, 70, 76  
Turnavitu, Demostene - 133, 135  
Turnavitu, Scarlat - 136  
Turnavitu, Ștefan - 132, 134, 135

## Ț

Țepelea, Gabriel - 301  
Țicăloiu, Ioan D. - 243  
Țuțui, Gheorghe - 269, 336

## U

Udrescu, Dumitru - 12, 188, 303  
Uivary, Alexandru - 215  
Ujvari, I. - 24

Ulieru, George - 190  
Ulmeanu, T. - 176  
Ungureanu, Gh. - 302  
Urechia, V. A. - 21, 78, 82, 83, 108, 188, 196, 337  
Urecheanu, Ion Ancu - 10, 13, 173, 176, 314, 337  
Urițescu, Grigore - 21, 60, 63, 64, 74, 75, 81, 95, 98, 107, 112, 113

## V

Vaida, A. G. - 261  
Vaida Voievod - 235  
Valentineanu, Ioan G. - 193, 199  
Valentinian I - 50  
Valens - 50  
Valk, L. - 98  
Vanosino Aontonio da Varese - 99  
Varlaam - 63, 74, 76, 107, 112, 113  
Vasile (postelnice) - 69  
Vasile II - 50, 54  
Vasilescu, I. A. - 61  
Vasilescu, Iulian - 177  
Vasilescu, Mihalache - 147  
Vasilescu, Petre - 230  
Vasilescu, Sevastița - 244  
Vasilescu, Șt. - 177  
Vasilescu, Vasile - 311  
Vasilescu, Vasile (profesor) - 190  
Vasilescu-Karpen, Nicolae - 193  
Vasilii, Chiriac - 160, 209  
Vasilii, George - 27, 301  
Văcărescu, Barbu - 82  
Văcărescu, Iancu - 105, 198  
Văcărescu, T. - 150  
Vărzariu, Constantin - 145  
Vărzaru, Simona - 129, 169  
Văsiu (sec. XVII) - 73  
Vâlsan, George - 18, 190  
Vâlsănescu, Vasile I. - 224  
Velica (fiica lui Ioan Noroce) - 92  
Velichi, C. N. - 96  
Veress, Andrei I. - 8, 91, 92  
Vericeanu, Alexandru - 166  
Verlaine, Paul - 197  
Verdi - 207  
Vermont - 200  
Veselovschi, Vasile - 308  
Vespasian - 46  
Vestinian, Al. M. - 163  
Veterani, Frederic - 100  
Vidu, Ion - 207, 250  
Viermescu, F. - 156  
Vind (cartograf) - 98  
Vintilă (pitar) - 82  
Vintilescu, Petre - 190, 191  
Vischer (cartograf) - 98  
Vișan Furcovici (logofăt) - 91  
Vîntu, Gheorghe - 266  
Vlad (domnitor) - 92  
Vlad, Ion - 307  
Vlad, Nicolae - 10, 13, 160, 189, 243, 337  
Vlad Călugărul - 60, 78



Vlad cel Tânăr - 85, 108  
 Vlad Începutul - 88  
 Vlad Țepeș - 90  
 Vlad Vintilă - 67, 80, 89, 91  
 Vladimirescu, Tudor - 4, 109, 115-121, 127, 169, 307 - bust  
 Vlaicu (logofăt) - 76  
 Vlaicu (pîrcălab) - 80  
 Vlaicu Vodă - 72  
 Vlădeanu, Ștefan - 199  
 Vlădescu-Răcoasa, G. - 239, 266  
 Vcădeșul Grigore - 95  
 Vlăduț, Constantin - 126, 133, 135, 336, 337  
 Vochin, Radu - 228, 229, 232  
 Voica, Cornelia - 307  
 Voicu (zugrav) - 114  
 Voicu, Teodor - 27  
 Voiculescu, Ion - 303  
 Voiculescu, Ștefan - 237, 238  
 Voinea (negustor) - 66  
 Voinea, Nicolae - 261  
 Voinescu, Silvestru - 3, 4, 13, 14, 31, 65, 84, 112, 187, 196, 200, 201, 205-207, 337  
 Voitec, Ștefan - 239, 266  
 Voltaire - 94  
 Vrabie, Gheorghe - 301  
 Vraca, G. - 200  
 Vrăneanțu, Gheorghe - 307  
 Vulpe, Al. - 40, 42  
 Vulpe, Radu - 8, 41-43

**W**

Walsh, R. - 73, 128  
 Weinhold (farmacist) - 209

Weisbach (conte) - 129  
 Wilbaaham, Rondle - 104

**X**

Xenopol, A. D. - 8, 95, 96, 197, 337

**Y**

Yorceanu, Spiridon - 146

**Z**

Zaharescu, C. - 191  
 Zalic, Gheorghe - 135  
 Zamfirescu, Dan - 303, 306  
 Zamfirescu, Gheorghe - 229  
 Zamfirescu, Ion - 201  
 Zamfiropol, Al. - 12, 276  
 Zamora, Steliac - 303  
 Zamoyski, Jan - 92  
 Zane, G. - 127, 145  
 Zapanioti, C. - 69  
 Zapanioti, N. - 69  
 Zapolya, Ioan - 91  
 Zavulovici, Sorin - 305  
 Zărnescu, Constantin - 305  
 Zărnescu, Ileana - 305  
 Zdrihalschi, N. - 173, 174  
 Zevedei, Nicolae - 312  
 Zimisceș - 50  
 Zodian, V. - 9, 138, 184, 227  
 Zoltan, Hegyesi - 245  
 Zupanioti, Hagi Zeno - 68

La întocmirea indicelui au colaborat: Nicolae Rizescu,  
 Mihai Octavian Sachelarie și  
 Adriana Geantă.

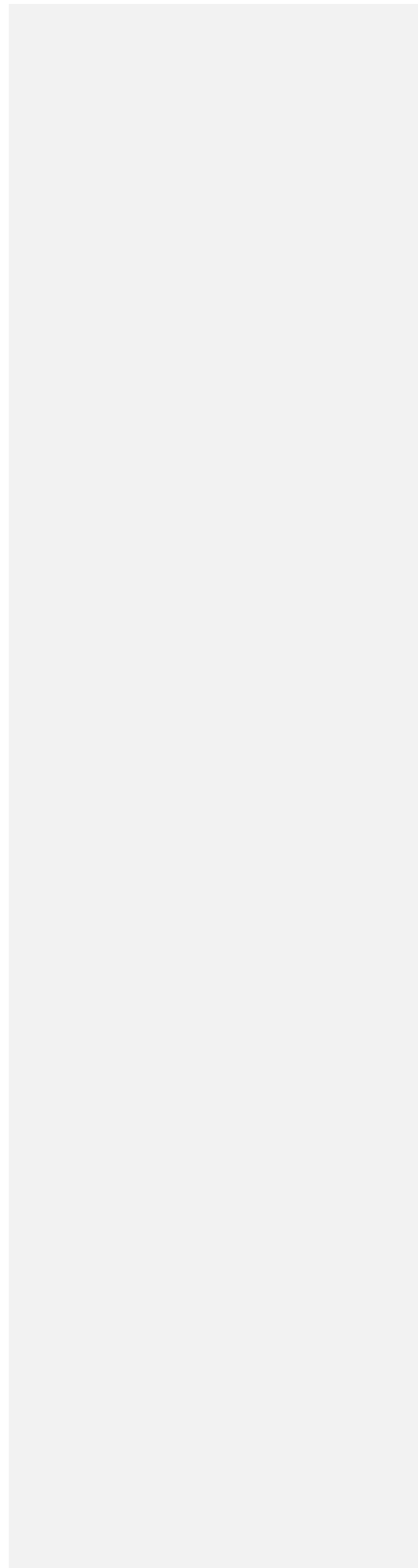

PETRE POPA, PAUL DICU, SILVESTRU VOINESCU,  
Istoria municipiului Pitești (The history of Pitești city),  
București, Edit. Academiei, 1988, 360 p.

- Summary -

This is a first history of the municipality of Pitești, - seat of Argeș county, which is an important zone of the Socialist Republic of Romania.

Based on a rich archeological, numismatic, archive and bibliographical documentation the authors - Petre Popa, Paul Dicu and Silvestru Voinescu - depict, in a unitary manner, the steady evolution of this locality throughout historical times and social systems, beginning with the Early Paleolithic up to the present day.

The work consists of seven large chapters, preceded by an introductory study on the listing of this locality in the speciality literature.

The first chapter, entitled Geographical Framework, presents the particularities of the natural environment, location of the city at 44° 51'30" northern lat. and 24° 52' eastern long., at the contact area between the piedmont hills and the Romanian Plain, at the crossroad of some old comercial thoroughfares, at the confluence of the Argeș river with the Doamnei river. Some demographic data are also reported.

The second chapter, Vestiges of Ancient and Olden Times, documents the development in this geographical space, too, of the process of anthropogenesis, based on a great number of material traces specific to the beginning of the primitive commune, e.g., the pebble culture implements being particularly relevant in this respect. The continuity of human communities in the Neolithic, in the Bronze and Iron Ages on the present territory of Pitești, stands proof to the existence of the Geto-Dacians and then of the Daco-Romans. Numerous Graeco-Macedonian, Geto-Dacian, Roman and Byzantine coins have been found in the city area, where traces of the Limes Transalutanus as well as other vestiges from the period of formation of the Romanian people and language are preserved.

In the third chapter, The City of Pitești – an Important Economic, Political and Social Centre of Wallachia in the Middle Ages, ample references are made to the role of Pitești in the framework of the medieval Romanian civilization. In the economic system of Wallachia the city stood out by its trades, commerce and viticulture. For several centuries Pitești was temporarily a princely residence. It was the site of a great many political and military, internal and international events.

An adequate space is devoted to the description of the official document of May 20, 1388, issued by prince Mircea the Great (1386 -1418) which is considered to be the first documentary evidence of the medieval locality of Pitești. The authors report numerous impressions of some European personalities who passed through Pitești; they point out that the locality was registered in the medieval cartography. In the final part of this chapter, some aspects of the city's medieval culture are discussed.

The fourth chapter deals with The City of Pitești in Modern Times, highlighting on the participation of the inhabitants of Pitești in the main 19th-and early 20th-century events: the 1821 revolution, the Union of the Romanian principalities in 1859, when the modern Romanian na-

tional state was founded, the proclamation and conquest of Romania's full State Independence in 1877-1878, the First World War, the cleareation of the Romanian unitary national state on December 1, 1918. Beginning with the modern times, Pitești was included in the great encyclopaedias and lexicons issued in different countries.

At the same time, stress is laid on the city's modern economic life in modern times, e.g. establishment of industrial units and financial institutions, extension of domestic transit and foreign trade and on its socio-political life, the assertion of some personalities, the emergence and development of the working-class and of the socialist revolutionary movement, of culture and town planning.

The fifth, sixth and seventh chapters, The Contemporary History of Pitești, cover the years 1918-1988. The first part concerns the inter-war period, 1918-1940, with emphasis on the economic, urban and cultural progress of the city, on its social and political life: the intensification of the revolutionary working-class movement after the First World War, the creation of the local organization of the Romanian Communist Party's foundation on May, 8, 1921, the struggle against the danger of the country's fascization, of revisionism and war, the participation of the military units of Pitești in the anti-Hitlerite war, the historical act of August 23 1944, the participation of the inhabitants of Pitești in the struggle for Romania's democratization, in the reconstruction of the economy destroyed by the war and in other important political events during the 1944-1948 years. Further on, ample references document the involvement of the Municipality of Pitești in the socialist construction of a multilaterally developed society. The city has become an important socio-economic and cultural-scientific centre of contemporary Romania, and it takes an active part in the internal and international exchange of material and spiritual assets. Of outstanding importance is the fact that in the years of socialism Pitești has grown into one of Romania's major industrial centers: chemical and petrochemical works, automobile plant, electrotechnical and light industries and wood processing. It is also a well-known commercial and urban center; tourism in the area has greatly developed due to the city's highly picturesque surroundings. The Municipality of Pitești, together with its suburban communes, numbers over 220 000 inhabitants.

In conclusion the book points out that the upsurge of the many-sided development of Pitești and the city's increasing role in the country's internal and international cooperation relations have been stimulated by the working visits of the President of the Socialist Republic of Romania, Nicolae Ceaușescu.

## Contents

FOREWORD (ȘT. ȘTEFĂNESCU) .....	3
INTRODUCTION (PETRE POPA) .....	7
Chapter I	
GEOGRAPHICAL FRAMEWORK (PAUL DICU) .....	17
Chapter II	
VESTIGES OF ANCIENT AND OLDEN TIMES (PAUL DICU) .....	33
Chapter III	
PITEȘTI – AN IMPORTANT ECONOMIC, POLITICAL AND SOCIAL CENTRE OF WALLACHIA IN THE MIDDLE AGES .....	53
The territory de Pitești during the 8th – 13th centuries (PAUL DICU) .....	53
Name and medieval documentary evidence of Pitești (PAUL DICU) .....	54
Medieval administrative-territorial structure of the city (PAUL DICU) .....	58
Economic activity of Pitești during the Middle Ages (PAUL DICU) .....	61
Social and institutional organization of the city in the Middle Ages (PAUL DICU)...	73
The city of Pitești – a medieval princely residence (PAUL DICU) .....	84
Political and military events in Pitești during the Middle Ages (PAUL DICU) .....	90
Documentary evidence of Pitești in medieval external sources (PAUL DICU) .....	97
Elements of medieval culture in Pitești (SILVESTRU VOINESCU) .....	106
Chapter IV	
THE CITY OF PITEȘTI IN THE MODERN TIMES.....	115
The participation of the inhabitants of Pitești in the 1821 revolution (PETRE POPA, PAUL DICU) .....	116
The social, economic and political conditions in Pitești in the 1821-1848 period (PETRE POPA, PAUL DICU) .....	121
The 1848 revolutionary year in Pitești (PETRE POPA, PAUL DICU) .....	129
Aspects of the development of Pitești city in the 1848-1859 period (PETRE POPA) ..	137
The adherence of the inhabitants of Pitești to the Union of the Principalities in 1859 (PETRE POPA, PAUL DICU) .....	139
The economy of Pitești in the 1859-1877 period (PETRE POPA) .....	144
The active contribution of the inhabitants of Pitești to the conquest and consolidation of the State independence of Romania (PETRE POPA, PAUL DICU) .....	149
The economic and political life of Pitești at the end of the 19th century and the beginning of the 20th century (PETRE POPA, PAUL DICU) .....	154
The beginnings of the local socialist and working class movement. The first professional and political workers` organizations in Pitești (PETRE POPA) .....	169
The city of Pitești during World War I The unanimous contribution of the inhabitants of Pitești to the Great Union of 1918 (PETRE POPA, PAUL DICU) .....	179
The evolution of culture in the Modern times (SILVESTRU VOINESCU) .....	185

## Chapter V

THE CONTEMPORARY HISTORY OF PITEȘTI .....	211
The economic and social status of the city of Pitești in the inter-war period (PETRE POPA) .....	212
The activity of the local organizations of the bourgeois parties in the 1918-1944 Period (PETRE POPA) .....	223
The organizational consolidation of the working-class movement in 1918-1921. (PETRE POPA) .....	228
The activity of communists and of other democratic political forces of Pitești in the 1922-1944 period (PETRE POPA) .....	233
Activities in the fields of education, science, art and culture in the city of Pitești in the 1918-1944 period (SILVESTRU VOINESCU) .....	242

## Chapter VI

THE MUNICIPALITY OF PITEȘTI IN THE YEARS OF SOCIALIST REVOLUTION AND CONSTRUCTION .....	257
The main characteristics of the local economic and political life in the period from August 23, 1944 to December 30, 1947 (PETRE POPA) .....	257
The participation of the inhabitants of Pitești in the construction of socialism (1948-1965) (PETRE POPA) .....	272
The many-sided economic development of the municipality of Pitești in the 1965-1988 period and its prospects until the year 2 000 (PETRE POPA) .....	285
Spiritual flourishing in the municipality of Pitești during the years of socialism (SILVESTRU VOINESCU) .....	299

## Chapter VII

THE HISTORICAL SIGNIFICANCE OF THE ACTIVITY AND VISITS OF THE PRESIDENT OF THE SOCIALIST REPUBLIC OF ROMANIA, NICOLAE CEAUȘESCU, TO THE MUNICIPALITY OF PITEȘTI (PETRE POPA) .....	313
LIST OF ABBREVIATIONS .....	333
SELECTIVE BIBLIOGRAPHY (SILVESTRU VOINESCU) .....	334
INDEX OF PERSONS (SILVESTRU VOINESCU) .....	339
SUMMARY .....	355

## CUPRINS

CUVÎNT ÎNAINTE (ȘT. ȘTEFĂNESCU) .....	3
INTRODUCERE (PETRE POPA) .....	7
Capitolul I	
CADRUL GEOGRAFIC (PAUL DICU) .....	17
CAPITOLUL II	
VESTIGII DIN EPOCILE STRĂVECHE ȘI VECHE (PAUL DICU) .....	33
Capitolul III	
PITEȘTI – IMPORTANT CENTRU ECONOMIC, POLITIC ȘI SOCIAL AL ȚĂRII ROMÂNEȘTI ÎN EPOCA MEDIEVALĂ .....	53
Teritoriul așezării în secolele VIII - XIII (PAUL DICU) .....	53
Numele și atestarea medievală a Piteștilor (PAUL DICU) .....	54
Structura administrativ-teritorială medievală a orașului (PAUL DICU) .....	58
Activitatea economică din Pitești în epoca medievală (PAUL DICU) .....	61
Organizarea socială și instituțională a orașului în epoca medievală (PAUL DICU)...	73
Pitești – reședință domnească medievală (PAUL DICU) .....	84
Evenimente politice și militare la Pitești în evul mediu (PAUL DICU) .....	90
Orașul Pitești în surse medievale externe (PAUL DICU) .....	97
Elemente de cultură medievală în Pitești (SILVESTRU VOINESCU) .....	106
Capitolul IV	
ORAȘUL PITEȘTI ÎN EPOCA MODERNĂ .....	115
Participarea piteștenilor la revoluția din 1821 (PETRE POPA, PAUL DICU) .....	116
Condițiile social-economice și politice din Pitești în perioada 1821-1848 (PETRE POPA, PAUL DICU) .....	121
Anul revoluționar 1848 în Pitești (PETRE POPA, PAUL DICU) .....	129
Aspecte din evoluția orașului Pitești între 1848 și 1859 (PETRE POPA) .....	137
Adeziunea piteștenilor la Unirea Principatelor din 1859 (PETRE POPA, PAUL DICU) .....	139
Economia orașului în perioada 1859 – 1877 (PETRE POPA) .....	144
Contribuția activă a piteștenilor la cucerirea și consolidarea independenței de stat a României (PETRE POPA, PAUL DICU) .....	149
Viața economică și politică a Piteștilor la sfârșitul secolului al XIX-lea și începutul secolului al XX-lea (PETRE POPA, PAUL DICU) .....	154
Începuturile mișcării socialiste și muncitorești locale. Primele organizații profesionale și politice ale muncitorilor din Pitești (PETRE POPA) .....	169

Piteștii în anii primului război mondial. Aderiunea unanimă a piteștenilor la Marea Unire din 1918 (PETRE POPA, PAUL DICU) .....	179
Evoluția culturii în epoca modernă (SILVESTRU VOINESCU) .....	185
<b>Capitolul V</b>	
<b>ISTORIA CONTEMPORANĂ A PITEȘTILOR.....</b>	211
Situația economică și socială a orașului în perioada interbelică (PETRE POPA) .....	212
Activitatea organizațiilor locale ale partidelor burgheze între 1918 – 1944 (PETRE POPA) .....	223
Consolidarea organizatorică a mișcării muncitorești locale în anii 1918-1921 (PETRE POPA) .....	228
Activitatea comuniștilor din Pitești, a altor forțe politice democratice în perioada 1922-1944 (PETRE POPA) .....	233
Activități din domeniile învățământului, științei, artei și culturii, în Pitești, între 1918-1944 (SILVESTRU VOINESCU) .....	242
<b>Capitolul VI</b>	
<b>MUNICIPIUL PITEȘTI ÎN ANII REVOLUȚIEI ȘI CONSTRUCȚIEI SOCIALISTE.....</b>	257
Principalele caracteristici ale vieții politice și economice locale în perioada 23 august 1944 – 30 decembrie 1947 (PETRE POPA) .....	257
Participarea piteștenilor la desfășurarea operei de construire a socialismului în anii 1948-1965 (PETRE POPA) .....	272
Dezvoltarea economică multilaterală a municipiului Pitești în perioada 1965 – 1988 și în perspectiva anilor 2000 (PETRE POPA) .....	285
Înflorirea vieții spirituale a municipiului Pitești în anii socialismului (SILVESTRU VOINESCU) .....	299
<b>Capitolul VII</b>	
<b>SEMNIFICAȚIA ISTORICĂ A ACTIVITĂȚII ȘI VIZITELOR DE LUCRU ALE PREȘEDINTELUI ROMÂNIEI SOCIALISTE, NICOLAE CEAUȘESCU, ÎN MUNICIPIUL PITEȘTI (PETRE POPA) .....</b>	313
<b>LISTA DE ABREVIERI .....</b>	333
<b>BIBLIOGRAFIE SELECTIVĂ (SILVESTRU VOINESCU) .....</b>	334
<b>INDICE DE NUME (SILVESTRU VOINESCU) .....</b>	339
<b>SUMMARY .....</b>	355
<b>CONTENTS .....</b>	357

Redactor: Nicolina Florea  
Tehnoredactor: Magdalena Iacob  
Coperta de: Eugen Stoian

Bun de tipar: 21 IV 1988 Format: 16/70x100. Coli de tipar: 22,50  
C.Z. pentru bibliotecii mari: { 9(498.111 Pitești ....: 19 (082)  
{ 308 (498.111 Pitești ....: 19 (082)  
C.Z. pentru bibliotecii mici: 9 (498)

c. 555 I. P. Informația  
str. Brezoianu nr. 23-25  
București