

# Restituiri

Pitești



Revistă document a Centrului Cultural Pitești

Anul XX ■ Nr. 2 (68)/2023

Serie nouă ■ 4 lei



**Foto 1:** Biserica schitului Trivale, văzută dinspre sud-vest, plasată într-un peisaj conceput pictural, prin dozarea variată a intensității petelor de laviu. Desen de Henri Trenk, nedatat, circa 1860, cu legenda originală „Duoă metoașe ale Cozii: [...] 2. Trivallea, 1680, lângă Pitești”. Pictorul Henri Trenk l-a însoțit pe Alexandru Odobescu în călătoria de documentare istorică și arheologică a monumentelor din județele Argeș și Vâlcea din 1860. Sursa: Muzeul Național de Artă al României, Secția Arte Grafice, inv. 4221.

**Foto 2:** Vedere. Pitești. Schitul Trivalea. Sursa: Muzeul Județean Argeș.



# Sumar

## STUDII

- dr. Marius ANDREESCU, *Scurtă istorie a justiției constituționale*

## DOCUMENTE

- dr. Octavian DĂRMĂNESCU, *Istoria primului cor bisericesc din Pitești*
- dr. Aurel RADU, *Bisericile din Pitești în 1865*
- dr. Octavian DĂRMĂNESCU, *Registrelle civile ale bisericii "Sf. Nicolae"*
- prof. dr. Elena ȘTEFĂNICĂ, *Decada brătienistă în istoria României Mari (1918-1928)*
- pr. drd. Marius MARINAC, *Vandalizarea picturii exterioare a Morții de la Biserica din Ciocănași, Județul Argeș*

---

## Restituiri Pitești

### CONSILIUL ȘTIINȚIFIC:

conf. univ. dr. habil Claudiu NEAGOE  
lect. univ. dr. Marius ANDREESCU  
conf. univ. dr. Constantin BĂRBULESCU

### COLECTIVUL DE REDACȚIE:

Redactor-șef: dr. Marin TOMA  
Secretar de redacție: Simona FUSARU

### REDACTORI:

prof. dr. Elena ȘTEFĂNICĂ  
dr. Octavian DĂRMĂNESCU  
drd. Adelina-Elena SORESCU  
dr. Aurel RADU

### RELAȚII CU PUBLICUL: Carmen SAITA

### ADRESA REDACȚIEI:

Centrul Cultural Pitești,  
Calea Craiovei, nr. 2 (Casa Cărții)  
Tel./fax.: 0248 219976  
www.centrul-cultural-pitesti.ro  
e-mail: restituiripitesti@gmail.com

Revista *Restituiri Pitești* apare trimestrial sub egida Consiliului Local și a Primăriei Pitești. Revista publică articole pe teme de istorie universală și românească, sociologie politică, antropologie socială și culturală, precum și documente variate din arhive.

Responsabilitatea pentru conținutul articolelor revine în totalitate autorilor (art. 206 C.P.).

Reproducerea articolelor sau a documentelor publicate se poate face numai cu indicarea autorului articolului și a titlaturii revistei.

Textele și fotografiile aduse în redacție nu se înapoiază.

ISSN: 1583-5863

Editor - Centrul Cultural Pitești

Tiparul executat la VENUS PRINTING SOLUTIONS Iași

---

# Scurtă istorie a justiției constituționale

dr. Marius ANDREESCU

## 1. Trăsăturile și rolul justiției constituționale

Supremația Constituției ar rămâne o simplă chestiune teoretică, dacă nu ar exista garanțiile adecvate. În acest sens, termenul de justiție constituțională apare în opera lui H. Kelsen, însemnând „garanția constituțională a Constituției” și în opera lui Ch. Eisseniann care o definea ca fiind: „acea formă de justiție sau mai exact de jurisdicție care privește legile constituționale, fără de care constituția nu e decât un program politic, obligatoriu numai moralmente”. Justiția constituțională desemnează ansamblul instituțiilor și al procedurilor prin intermediul cărora se realizează supremația Constituției. Componentele justiției constituționale sunt: a) un organ statal competent să o realizeze cu atribuțiile prevăzute de Constituție și de lege; b) un ansamblu de mijloace tehnice și forme de desfășurare care să prezinte elemente specifice și exclusive; c) scopul justiției constituționale este acela de a asigura supremația Constituției.

În literatura de specialitate au fost subliniate atribuțiile ce revin justiției constituționale: a) asigurarea autenticității manifestărilor de voință ale poporului suveran; b) respectarea pe verticală și pe orizontală a competențelor conferite prin Constituție diferitelor autorități publice; c) protecția drepturilor și libertăților fundamentale ale cetățenilor; d) soluționarea unora dintre problemele contencioase date prin Constituție în competența justiției constituționale<sup>1</sup>. Nu există identitate între conceptele de justiție constituțională și, respectiv, control de constituționalitate al legilor. Acesta din urmă este numai o parte componentă a primei.

În sensul definiției propuse mai sus, pot fi identificate trăsăturile generale ale justiției constituționale: este o veritabilă jurisdicție, comportând însă unele particularități față de alte forme de jurisdicție având în vedere scopul acesteia; poate utiliza reguli procedurale comune, dar și reguli procedurale proprii înscrise în Constituție, legi și regulamente determinate de natura litigiului constituțional; poate fi realizată de către un organ statal specializat (politic, jurisdicțional sau cu o dublă natură), sau de către instanțele judecătorești de drept comun; este o justiție exclusivă deoarece are monopolul contenciosului constituțional. Nu este întotdeauna

concentrată pentru că instanțele judecătorești de drept comun pot avea perspective în domeniul contenciosului constituțional: independența justiției constituționale constă în existența unui „statut constituțional” al organului care desfășurează acest tip de jurisdicție, constând în autonomia statutară și administrativă independentă față de orice autoritate publică; verificarea propriei competențe, preeminența abuzurilor justiției constituționale față de orice alte decizii jurisdicționale: independența și inamovibilitatea judecătorilor și, în unele cazuri, desemnarea acestora folosind alte criterii decât cele privitoare la recrutarea, numirea și promovarea magistraților de carieră; controlul de constituționalitate al legilor reprezintă numai o parte a justiției constituționale, cealaltă componentă se referă la atribuții privind asigurarea autenticității manifestărilor de voință ale poporului suveran și garantarea jurisdicțională a respectării Constituției. Prin urmare nu toate atribuțiile ce aparțin judecătorului constituțional se realizează în cadrul unor proceduri jurisdicționale.

George Alexianu considera că legalitatea este un atribut al statului modern. Ideea de legalitate în concepția autorului este formulată după cum urmează: toate organele statului funcționează în baza unei ordini de drept statuată de legiuitor și care trebuie respectată. Același autor (*G. Alexianu, Drept constituțional, Ed. Casei Școalelor, București, 1930, p. 71*), referindu-se la supremația Constituției, afirma cu deplină temei și în raport cu realitățile de astăzi: „Când statul modern își organizează noua sa desfășurare, cea dintâi idee care-l preocupă este aceea a stăvilirii abuzului administrativ, de aici invențiunea constituțiilor și pe cale jurisdicțională instituirea unui control al legalității. Odată acest abuz stabilit apare unul nou, mult mai grav, acela al Parlamentului. Se inventează atunci supremația Constituției și diferite sisteme pentru garantarea ei. Ideea de legalitate dobândește astfel o puternică pârghie de întărire”. Controlul de constituționalitate al legilor este principala formă a justiției constituționale și constituie o bază a democrației, garantând realizarea unui guvernământ democratic, care să respecte supremația legii și a Constituției.

Prima problemă este aceea de a defini noțiunea de control al constituționalității legilor. În doctrina juridică s-a subliniat că problematica acestei atribuții trebuie inclusă în principiul legalității. Legalitatea

este un principiu fundamental de organizare și funcționare a sistemului social și politic. Acest principiu are mai multe coordonate: existența unui sistem juridic ierarhizat în vârful căruia se află Constituția. Prin urmare, legea ordinară trebuie să fie conformă Constituției pentru a îndeplini condiția de legalitate; organele statului trebuie să își desfășoare atribuțiile cu respectarea strictă a competenței stabilită de lege; elaborarea actelor normative să se facă de organe competente, după o procedură prestabilită cu respectarea dispozițiilor din actele normative superioare cu forță juridică și respectarea legii și a Constituției de către toate organele statului.

În esență, controlul constituționalității legilor presupune verificarea conformității legii ca act juridic al Parlamentului, dar și a altor categorii de acte normative cu normele cuprinse în Constituție. Conformitatea trebuie să existe atât sub aspect formal (competența organului emitent și procedura de elaborare), cât și din punct de vedere material (conținutul normei din legea ordinară trebuie să fie conform normei constituționale). În doctrină, controlul de constituționalitate a legilor a fost definit ca fiind: „activitatea organizată de verificare a conformității legii cu constituția, iar din punct de vedere al dreptului constituțional cuprinde reguli privitoare la autoritățile competente a face această verificare, procedura de urmat și măsurile ce pot fi luate după realizarea acestei proceduri”.

Din analiza definiției reiese semnificația complexă a controlului de constituționalitate a legilor. Aceasta este o instituție a dreptului constituțional, respectiv ansamblul normelor juridice referitoare la organizarea și funcționarea autorității competente să exercite controlul, precum și ansamblul de norme juridice cu caracter procedural și care reglementează care pot fi dispuse de o instanță constituțională. Totodată, este și o activitate organizată prin care se garantează supremația Constituției, verificându-se conformitatea normelor cuprinse în legi și alte acte normative cu reglementările constituționale. Există mai mulți factori care explică apariția și dezvoltarea controlului de constituționalitate al legilor, dintre care amintim:

a) *Neconcordanța dintre Constituție și legi.* Desigur, orice Constituție este o lege, dar se deosebește de aceasta prin trei factori: de conținut, de formă și de putere juridică. Totodată, constituția are o stabilitate mult mai mare decât legea, aceasta din urmă fiind adoptată, modificată sau abrogată după proceduri mult mai simple decât cele urmate

pentru adoptarea, modificarea sau abrogarea Constituției. Forța juridică superioară a Constituției este expresia calității acesteia de a fi supremă și implică drept consecință conformitatea întregului drept cu normele constituționale. Această conformitate a legii cu constituția nu este un dat sau o prezumție absolută. Teoria, dar și practica, au demonstrat că, date fiind dinamica și particularitățile procesului legislativ, pot apărea neconcordanțe între lege și Constituție. Astfel, dând eficiență unor interese politice de grup, care, de regulă sunt ale majorității, parlamentul poate adopta o lege care să contravină normelor constituționale. Pentru aceleași rațiuni și guvernul ar putea adopta acte normative neconstituționale. În alte cazuri, tehnica legislativă reglementată de Constituție ar putea să nu fie respectată de către parlament ceea ce ar duce la neconcordanțe între lege și Constituție.

b) *Necesitatea interpretării Constituției și a legilor pentru a stabili conformitatea dreptului cu normele constituționale.* Activitatea normativă de elaborare a legii trebuie să fie continuată cu activitatea de aplicare a normelor; în vederea aplicării, prima operațiune logică de efectuat este interpretarea acestora. Atât Constituția, cât și legea se prezintă ca un ansamblu de norme juridice, însă aceste norme sunt exprimate sub forma unui text normativ. De aceea, ceea ce constituie obiect al interpretării nu sunt normele juridice, ci textul legii sau al Constituției. Un text de lege poate să cuprindă mai multe norme juridice. Dintr-un text constituțional poate fi dedusă o normă constituțională pe cale de interpretare. Textul Constituției este redactat în termeni generali ceea ce influențează gradul de determinare a normelor constituționale. Prin interpretare, normele constituționale sunt identificate și determinate. Mai trebuie subliniat faptul că o Constituție poate cuprinde anumite principii care nu sunt clar exprimate *expressis verbis*, dar ele pot fi deduse prin interpretarea sistematică a altor norme.

În sensul celor arătate mai sus, în literatura de specialitate s-a precizat: „Gradul de determinare al normelor constituționale prin textul legii fundamentale poate justifica necesitatea interpretării. Normele din Constituție se pretează foarte bine unei evoluții a cursului lor, pentru că textul este prin excelență imprecis, formulat în termeni generali. Superioritatea formală a Constituției, rigiditatea sa, împiedică revizuirea ei la intervale foarte scurte și atunci interpretarea rămâne singura cale de adoptare a conținutului normativ, de regulă mai vechi, la realitatea socială

aflată în permanentă schimbare. Sensul normelor constituționale fiind prin însăși natura lor, acela de maximă generalitate, determinarea sa exactă depinde de voința interpretului”<sup>2</sup>. Justificarea științifică a interpretării rezultă din necesitatea de a asigura efectivitate normelor cuprinse atât în Constituție, cât și în legi, prin intermediul unor instituții care desfășoară în principal activitatea de interpretare a normelor edictate de autor. Aceste instituții sunt în primul rând instanțele judecătorești și cele constituționale. Verificarea conformității unui act normativ cu normele constituționale, instituție care reprezintă controlul de constituționalitate al legilor, nu înseamnă o comparație formală sau o juxtapunere mecanică a celor două categorii de norme, ci o operă complexă bazată pe tehnicile și procedeele de interpretare atât a legii cât și a Constituției.

Prin urmare, necesitatea interpretării Constituției este o condiție a aplicării acesteia și a asigurării supremației acesteia. Controlul de constituționalitate al legilor este în esență o activitate de interpretare atât a Constituției, cât și a legii. Este necesar să existe autorități publice independente care să aibă competența de a interpreta constituția și în acest fel de a examina conformitatea dintre lege și Constituție. În cadrul modelului european de justiție constituțională aceste autorități sunt Tribunalele și Curțile Constituționale.

c) *Aplicarea principiului separației și echilibrului puterilor în stat. Evitarea abuzului de putere parlamentar.* Funcția legislativă a statului este în principal un apanaj al Parlamentului. Exercitarea funcției înseamnă, totodată, participarea mai multor categorii de autorități în conformitate cu principiul democratic al separației și echilibrului puterilor în stat. Se pune întrebarea dacă există limite ale puterii parlamentului de a legifera și dacă este necesar să existe o autoritate publică care să controleze activitatea legislativă a Parlamentului pentru ca aceasta să nu devină discreționară sau abuzivă. Altfel spus, în cadrul unei societăți democratice trebuie să existe un sistem instituțional care să echilibreze puterea parlamentului de a legifera și de a o împiedica să devină abuzivă. Limitele puterii Parlamentului de a legifera sunt determinate de normele constituționale care determină competența și procedura legislativă. O altă limită este necesitatea respectării supremației Constituției sub aspectul conținutului normelor edictate de parlament.

Prin urmare, controlul de constituționalitate al legilor este modalitatea practică de verificare a respectării supremației Constituției de către parlament și constituie o contrapondere la puterile sale în materie legislativă. În doctrină s-a precizat că o instanță constituțională funcționează ca un „legiuitor negativ” deoarece elimină din conținutul legii „veninul de neconstituționalitate”. Curțile și tribunalele constituționale contribuie la realizarea echilibrului instituțional și funcțional statal în legătură directă cu exercitarea puterii legislative. Legiuitorul constituant, dar și legiuitorul ordinar trebuie să găsească cele mai adecvate procedee pentru a răspunde la două cerințe majore: pe de o parte necesitatea de a nu obstrucționa exercitarea funcției legislative a parlamentului, prin conferirea unor atribuții exagerate în materia altor autorități ale statului, iar, pe de altă parte necesitatea de a asigura în limite precis determinate, obligativitatea deciziilor unor instanțe constituționale pentru parlament. Necesitatea controlului de constituționalitate al legilor este în fapt expresia necesității garantării supremației Constituției în raport cu activitatea parlamentului.

## 2. Apariția și evoluția justiției constituționale

Dacă se are în vedere caracterul cronologic, verificarea constituționalității legilor a fost realizată pentru prima dată în Anglia de către Eduard Cohe prin hotărârea sa din 1610 în cazul Bonham, în calitate sa de *chief justice*. Utilitatea controlului de constituționalitate a fost apoi învederată de Alexander Hamilton în S.U.A. în 1780: „Dacă s-ar întâmpla să existe o diferență preconciabilă între legi și Constituție ar trebui desigur să fie preferată aceea care are o valabilitate și o obligativitate superioară sau, cu alte cuvinte, constituția trebuie preferată legii... Niciun act legislativ contrar Constituției nu poate fi valid”. Acela care pune însă în mod frecvent problema controlului constituționalității legilor de către un organ politic este renumitul jurist și om politic francez Siéyes. În discursul său din Convenția Franței din anul 1791 cere crearea unui organ de natură politică care să anuleze din oficiu sau la cererea celor interesați orice act sau orice lege care ar fi contrară Constituției. Mai mult, acest organ avea chiar un rol de Adunare Constituantă. Din perspectivă istorică, o importanță aparte prezintă controlul judecătoresc de constituționalitate instaurat în S.U.A. la începutul secolului al XIX-lea, deși Constituția nu reglementează norme procedurale. Există însă o

serie de elemente favorabile care caracterizează constituționalismul american și a permis apariția și dezvoltarea jurisdicției constituționale în această țară.

a) sistemul de drept american este caracterizat prin existența normelor scrise, dar și prin dreptul nescris, cutumiar (*common law*). Legea scrisă trebuie să fie adecvată atât vieții sociale și principiilor recunoscute de dreptul nescris. Pentru a putea să fie aplicată, legea trebuie să devină întrucâtva *common law*. În acest fel este foarte clar că o atare lege trebuie să fie respinsă pentru motiv de neconstituționalitate;

b) Constituția dă puterii judecătorești nu numai dreptul de a judeca dacă o lege încalcă o normă constituțională scrisă sau nescrisă, dar și dreptul de a judeca oportunitatea și concepția socială și politică a unei legi. Puterea judecătorească uzează cu moderație această prerogativă având în vedere principiul separației puterilor în stat care constituie un fundament al democrației americane. Prin urmare, instanțele sunt abilitate să constate că legea nu este oportună față de normele constituționale;

c) alături de textul propriu-zis al Constituției, există o serie de legi ale congresului sau unele principii fundamentale neînscrise în Constituție care dezvoltă și completează constituția și care prin trecerea timpului și acceptarea unanimă au dobândit valoarea unor norme constituționale. Magistratul suveran, când examinează o lege din punct de vedere al constituționalității, va trebui să o examineze în raport și cu unele norme care completează constituția;

d) Constituția S.U.A. a consacrat separația rigidă a puterilor statului. Prin urmare, legislativul constituțional american a consacrat în norme exprese limitarea puterii Parlamentului și dreptul său de legiferare. Constituția enumera limitativ drepturile fiecărei puteri și interzice Parlamentului dreptul de a legifera în anumite materii. Puterea judecătorească are misiunea de a veghea la respectarea acestor reguli constituționale. „Puterea judecătorească este organul suprem, regulatorul vieții constituționale în America și-și îndeplinește această misiune cu toată autoritatea, dată fiind probitatea și marea personalitate a magistraților americani”<sup>3</sup>.

Evoluția controlului de constituționalitate a legilor în S.U.A. poate fi împărțit în două perioade. Prima perioadă începe cu momentul adoptării Constituției în 1787 și se termină în anul 1886. În această perioadă, în materie de constituționalitate, judecătorii verificau în special dacă legiuitorul ordinar a respectat competența conferită de

Constituție în sensul de a nu fi legiferat asupra materiilor care îi erau interzise prin normele constituționale. Judecătorii nu puteau să anuleze o lege ca neconstituțională, ci numai să realizeze aplicarea ei în speța dedusă judecătii. Curtea supremă se pronunță în afacerea *Marbury vs. Madison*, pentru prima dată într-o speță de natura aceasta, declarând Constituția federală ca fiind lege supremă a statului și înlăturând un act al Congresului contrar Constituției federale. Decizia Curții este redactată de judecătorul John Marshall și formează baza pe care se fundamentează jurisprudența americană în materia controlului de constituționalitate. Raționamentul pe care l-a atribuit judecătorul american este următorul: judecătorul are menirea să aplice și să interpreteze legile. Constituția este legea supremă a unui stat care trebuie să fie aplicată cu prioritate față de oricare altă lege. Constituția fiind o lege urmează să fie interpretată și aplicată de judecător inclusiv la un caz particular care formează obiectul judecătii. În cazul în care legea nu este conformă cu normele constituționale, acestea din urmă se vor aplica dat fiind caracterul suprem al Constituției.

A doua perioadă debutează în anul 1883 cu o celebră decizie a Curții Supreme din Massachusetts în litigiul *Wiegman*. Puterile judecătorilor sporesc în materie de constituționalitate. Curtea Supremă nu se mărginește acum să verifice o lege din punct de vedere al respectării competenței constituționale a legiuitorului sau sub aspectul respectării procedurilor. Începând cu acest moment și până în prezent, justiția în materia controlului constituționalității examinează legea din punct de vedere al oportunității, al celerității și al justificării ei economice și sociale. Astfel, prin procedura controlului de constituționalitate, puterea judecătorească examinează întreaga activitate a Parlamentului și înlătură toate măsurile care sunt apreciate ca fiind contrare ordinii legale în stat. În acest fel, justiția este un garant al supremației Constituției și al respectării principiului separației puterilor în stat, „căci controlul și supravegherea reciprocă a puterilor sunt de esența existenței unui stat”.

Modelul american al justiției constituționale nu este însă lipsit de critici. Printre cele mai semnificative menționăm:

a) verificarea conformității legii cu normele constituționale reprezintă un litigiu constituțional ce se deosebește de litigiile juridice obișnuite, acestea din urmă formând obiectul de soluționare al instanțelor judecătorești de drept comun sau specializate. Spre deosebire de acestea, un litigiu

constituțional poate fi soluționat doar de un judecător constituțional;

b) efectele juridice ale controlului de constituționalitate se produc numai între părțile implicate în proces. În lipsa unei proceduri parlamentare de reexaminare a legii se ajunge la situația paradoxală de lăsare în vigoare a unei legi neconstituționale;

c) procedura jurisdicțională obișnuită nu este compatibilă cu specificul unui litigiu constituțional;

d) există pericolul transformării justiției într-un guvernământ al judecătorilor și prin aceasta să se încalce principiul separației puterilor în stat. „Organele judecătorești devin, vrând-nevrând, o ramură a puterii legislative, sau ceea ce este și mai grav o veritabilă putere de guvernare, o autoritate deasupra celorlalte”<sup>4</sup>.

Prin urmare, mai multe considerente de ordin teoretic, instituționale și politice au condus la instituirea unui control al constituționalității legilor printr-un organ specializat, ceea ce reprezintă modelul european în acest domeniu. Dintre aceste considerente redate pe larg în literatura de specialitate<sup>5</sup> amintim două:

a) regimul politic de tip parlamentar sau semiprezidențial existent în majoritatea țărilor europene duce la o poziție dominantă a majorității parlamentare, care realizează guvernarea. Controlul judecătorec al constituționalității legilor nu reprezintă o veritabilă contrapondere față de puterea parlamentului. Este necesar să se realizeze controlul de constituționalitate al legilor printr-un organ specializat, care este, după caz, fie o contrapondere la o majoritate parlamentară prea puternică – expresivă, voluntaristă, fie un substitut la o majoritate parlamentară inexistentă.

b) controlul constituționalității legilor printr-un organ specializat asigură receptarea și aplicarea corectă a principiului separației puterilor în stat. În acest sens, Hans Kelsen (H. Kelsen, *Doctrina pură a dreptului*, Ed. Humanitas, București, 2000, p. 110-111) spunea: „garantarea Constituției implică posibilitatea anulării actelor contrare ei și nu de organul care le-a adoptat, care se consideră un liber creator de drept, iar nu de unul de aplicare a dreptului, ci de un alt organ, diferit și independent de cel legislativ și de orice altă autoritate”.

Modelul european de justiție constituțională se caracterizează din punct de vedere instituțional în curți sau tribunale constituționale. În perioada interbelică, acest model s-a remarcat în: Austria (1920), Cehoslovacia (1929), Spania (1931) și Irlanda (1938). După al Doilea Război Mondial se

înființează curți și tribunale constituționale în majoritatea statelor europene: Italia (1948), Germania (1949), Turcia (1961), Portugalia (1976), Spania (1978) etc. Printre țările est-europene care au acest model de justiție constituțională menționăm: România, Polonia, Ungaria, Cehia, Croația, Macedonia, Rusia, Ucraina, Lituania etc. În cazul Franței, controlul de constituționalitate este realizat de către un organ cu dublă natură, politic și jurisdicțional, Consiliul Constituțional francez. Acesta este alcătuit din foștii președinți ai republicii în viață, precum și din 9 membri desemnați pentru un mandat unic de 9 ani. Desemnarea membrilor Consiliului Constituțional se realizează astfel: trei de către Președintele statului, trei de către președintele Senatului și trei de către președintele Adunării naționale. Președintele Consiliului Constituțional este numit prin decizie a Președintelui republicii. În competența acestui consiliu intră și alte atribuții în afara controlului constituționalității legilor.

### III. Justiția constituțională în România

În țara noastră, controlul de constituționalitate a legilor a cunoscut o evoluție marcată de particularitățile naționale și de aplicarea succesivă a celor două modele mai sus prezentate. Astfel, statutul lui Cuza stabilea în art. 12 că statul și legile constituționale sunt puse sub ocrotirea corpului ponderator. Prin urmare, această cameră a parlamentului putea să verifice conformitatea unei legi cu Constituția. Controlul de constituționalitate al legilor realizat de o instanță judecătorească și nu de o instituție specializată, diferită de puterea judecătorească a fost acceptat și pe continentul european. Istoria constituțională menționează o prioritate românească în acest caz. Astfel, în perioada 1911-1912 mai întâi Tribunalul Ilfov și apoi Înalta Curte de Casație și Justiție și-au arogat dreptul de a verifica conformitatea constituțională a legilor în litigiul cunoscut sub numele de „afacerea tramvaielor” din București. De menționat că în Constituția din 1866, în vigoare la data soluționării litigiului, nu existau dispoziții exprese cu privire la competența instanțelor de drept comun în acesta materie. Cu toate acestea, pe baza raționamentelor juridice și a principiilor dreptului constituțional, judecătorii celor două instanțe au ajuns la concluzii similare cu cele ale magistraților americani.

Pentru prima dată, controlul de constituționalitate al legilor a fost reglementat de Constituția României din 1923, prin art. 103, fiind adoptat modelul american. „Numai Curtea de Casație în secții unite

are dreptul de a judeca constituționalitatea legilor și a declara inaplicabile pe acelea care sunt contrare Constituției. Judecata asupra inconstituționalității legilor se mărginește numai la cazul judecat”. Prin urmare, controlul constituționalității legilor era de competența exclusivă a Curții de Casație în secții unite. El se putea exercita numai pe calea excepției de neconstituționalitate invocată cu ocazia judecării unui litigiu. Totodată, hotărârea pronunțată producea efecte juridice numai între părțile din proces și avea putere de lucru judecat decât asupra speței soluționate.

De asemenea, constituționalitatea legilor se judeca după ce litigiul a străbătut toate gradele de jurisdicție. Această procedură constituia o cale extraordinară de atac a unei hotărâri. Dispozițiile art. 29 din Legea Curții de Casație prevedeau o singură excepție, atunci când reclamantul acceptă suspendarea judecării fondului procesului pentru a se decide în prealabil de către Curtea de Casație asupra constituționalității legii a cărei aplicare se cerea. Controlul de constituționalitate al legilor a fost reglementat identic de Constituția României din 1938, prin dispozițiile art. 75.

În perioada postbelică, controlul de constituționalitate al legilor practic nu mai era reglementat. Dispozițiile art. 24 lit. j) din Constituția din 1952 stabileau că organul reprezentativ suprem, Marea Adunare Națională are în competența sa „controlul general asupra aplicării Constituției”, ceea ce includea și dreptul de a examina conformitatea legii cu constituția. La fel, dispozițiile art. 43 pct. 5 din Constituția adoptată în 1965 stabileau competența Marii Adunări Naționale pentru exercitarea controlului general al aplicării Constituției, dar aceste dispoziții reglementau mai precis competența organului reprezentativ suprem în privința controlului de constituționalitate al legilor: „Numai Marea Adunare Națională hotărăște asupra constituționalității legilor”. Legiuitorul constituent din perioada postbelică a statului totalitar renunță la modelul american, ca de altfel și la principiul separației puterilor în stat și încredințează controlul de constituționalitate unui organism politic.

Constituția României din 1991 care restabilește valorile democrației și ale statului de drept reglementează inițial controlul de constituționalitate al legilor în art. 140-145, conform modelului european, competența revenind Curții Constituționale, aceasta fiind constituită ca autoritate publică independentă. În România, justiția constituțională este realizată în prezent de către Curtea Constituțională. Sediul materiei îl reprezintă dispozițiile cuprinse în art. 142-147 din Constituție și

cele cuprinse în Legea nr. 47/1992 privind organizarea și funcționarea Curții Constituționale, republicată<sup>6</sup>.

Doctrina a sintetizat următoarele trăsături și funcții ale Curții Constituționale:

a) *Nu este o altă putere în stat și nici nu preia vreuna din funcțiile celor trei puteri.* Curtea Constituțională este un exemplu tipic de interpretare nonformală și nonrigidă a teoriei separației puterilor în stat. Instanța constituțională nu poate fi încadrată formal în nici una dintre cele trei puteri clasice ale statului dar contribuie la realizarea echilibrului dintre acestea.

b) *Are o dublă natură: politică și jurisdicțională.* Natura politică decurge din modul de desemnare a judecătorilor și din unele atribuții care se referă la verificarea respectării Constituției în procedura de desemnare a Președintelui României, a organizării referendumului, la medierea conflictelor constituționale dintre autoritățile publice, la verificarea respectării Constituției de către partidele politice, sau în general la verificarea respectării Constituției de către unele autorități publice. Are o natură jurisdicțională pentru că membrii Curții Constituționale acționează ca veritabili judecători. Totodată, în exercitarea atribuțiilor sale Curtea aplică numeroase proceduri jurisdicționale reglementate de legea cadru de organizare și funcționare care se completează cu unele reglementări din Codul de procedură civilă. De asemenea, natura jurisdicțională rezultă din atribuțiile instanței constituționale, în special în domeniul controlului de constituționalitate al legilor și altor acte normative.

c) *Rolul Curții Constituționale ca autoritate publică este acela de a fi garantul supremației Constituției.* Această trăsătură rezultă expres din art. 142 alin. (1) din Constituție. Curtea Constituțională nu este unicul garant al Constituției, categorie foarte largă și care caracterizează și funcția șefului de stat. Astfel, dispozițiile art. 80 alin. (2) din Constituție arată că Președintele României veghează la respectarea Constituției. Instanța noastră constituțională este garantul supremației Constituției, exprimare care subliniază fundamentul funcțiilor Curții.

d) *Este autoritatea publică ce sprijină buna funcționare a puterilor publice în cadrul raporturilor constituționale, de separație, echilibru, colaborare și control reciproc.* În sensul acestei trăsături, prin modificările aduse Constituției, ca urmare a revizuirii, s-a introdus o nouă atribuție a Curții Constituționale: soluționează conflictele juridice de natură constituțională dintre autoritățile publice [art.



146 lit. e) din Constituție]. Pentru a-și realiza această menire, Curtea Constituțională este independentă față de orice altă autoritate publică, se supune numai Constituției și legii sale organice [art. I alin. (3) din Legea nr. 47/1992, republicată]. Independența Curții implică și dreptul acesteia de a hotărî asupra competenței sale și, mai mult, competența Curții Constituționale nu poate fi contestată de nicio autoritate publică. Prin urmare, nu poate exista un conflict pozitiv sau negativ de competență între instanța constituțională și o altă autoritate publică.

e) *Curtea Constituțională este singura autoritate de jurisdicție constituțională din România* [art. I alin. (2) din Legea nr. 47/1992, republicată]. Legiuitorul constituant român a adoptat modelul european în sensul că justiția constituțională se realizează de o singură autoritate. Instanțele judecătorești au unele atribuții care se materializează în dreptul de apreciere asupra admisibilității unei excepții de neconstituționalitate, dar acest fapt nu infirmă monopolul Curții asupra justiției constituționale, deoarece numai această autoritate publică are competența de a soluționa litigiile constituționale.

f) *Organizarea, funcționarea și exercitarea atribuțiilor se realizează cu respectarea principiului legalității*. Instanța noastră constituțională exercită exclusiv atribuțiile prevăzute de art. 146 din Constituție și cele reglementate de legea organică. Curtea nu este o instanță supra constituțională, rolul său este acela de a interpreta și aplica dispozițiile Constituției și ale legii. În același sens, dispozițiile art. 2 din Legea nr. 47/1992, republicată, arată că instanța constituțională asigură controlul de constituționalitate numai a legilor, tratatelor internaționale, a regulamentelor Parlamentului și a ordonanțelor Guvernului. Neconstituționalitatea se poate constata numai dacă procedurile acestor acte normative încalcă dispozițiile sau principiile Constituției [art. 2 alin. (2) din Legea nr. 47/1992, republicată].

g) *Componenta Curții Constituționale este stabilită de Constituție și de Legea nr. 47/1992*. Deoarece instanța constituțională este independentă față de orice autoritate publică, într-un caz concret numai această instituție poate decide dacă are sau nu competența să soluționeze litigiul constituțional. Mai mult, competența sa nu poate fi contestată de nicio autoritate publică [art. 3 alin. (3) din Legea nr. 47/1992, republicată]. Codul de procedură civilă reglementează soluționarea conflictelor negative sau pozitive de competență dintre instanțele judecătorești. Având în vedere

reglementările normative menționate mai sus între Curtea Constituțională a României, iar, pe de alta parte, o instanță de judecată sau o altă autoritate publică nu pot apărea conflicte de competență, deoarece competența exclusivă în materia verificării constituționalității legilor revine Curții Constituționale, iar acest monopol al jurisdicției constituționale nu poate fi contestat. Curtea Constituțională este în drept să hotărască asupra competenței sale într-un caz concret, dar nu are posibilitatea să-și decline competența în favoarea altei autorități publice, în ipoteza în care instanța constituțională este sesizată cu o cerere în alte condiții decât cele prevăzute de Constituție sau de legea organică, sesizarea va fi respinsă ca inadmisibilă.

h) *În exercitarea atribuțiilor sale Curtea Constituțională reglementează o operă de interpretare a legii și a Constituției*. Instanța constituțională nu poate modifica, completa sau abroga o lege. În vechea sa redactare, mai înainte de revizuirea Constituției, Legea nr. 47/1992 interzicea Curții Constituționale să interpreteze actele normative care fac obiectul controlului de constituționalitate. În mod firesc, actuala reglementare a eliminat această interdicție, deoarece activitatea de verificare a conformității reglementărilor normative cu prevederile Constituției pe care o realizează judecătorul constituțional, este în esență și o operă de aplicare a dreptului care are la bază interpretarea normelor juridice. Curtea Constituțională participă la realizarea funcției legislative în stat, dar nu ca legiuitor pozitiv, ci ca legiuitor negativ a cărui menire este să elimine „veninul de neconstituționalitate” dintr-un act normativ. De aceea, prin atribuțiile sale, Curtea nu se subrogă activității Parlamentului, deoarece modificarea, completarea sau abrogarea unei legi este un atribut exclusiv al Parlamentului.

i) *Curtea Constituțională, „sprijină buna funcționare a puterilor publice în cadrul raporturilor constituționale de separație, echilibru și control reciproc”*. Principiul separației și echilibrului puterilor în stat cu toate criticile exprimate de unii autori rămâne fundamentul exercitării democratice a puterii statale și principala garanție constituțională a evitării excesului sau abuzului de putere din partea vreunei autorități a statului. Relațiile dintre autoritățile statului au un caracter complex, dar care trebuie să asigure și buna funcționare a acestora cu respectarea principiului legalității și a supremației Constituției. Pentru realizarea acestui deziderat este foarte important să se mențină echilibrul statal în toate formele și variantele acestuia inclusiv ca

echilibru social. Separația și echilibrul puterilor nu mai privește doar puterile clasice (legislativă, executivă și judecătorească). Acestor puteri li se adaugă altele care dau noi dimensiuni acestui principiu clasic. Relațiile dintre participanții la viața statală și socială pot genera și conflicte care trebuie să fie soluționate pentru a se menține echilibrul puterilor. Unele constituții se referă la litigii de drept public (Constituția Germaniei – art. 93), la conflicte de competență între stat și comunitățile autonome, sau conflicte de atribuții între puterile statului, între stat și regiuni și între regiuni (Constituția Italiei – art. 134). Constituția României vorbește de conflicte juridice de natură constituțională dintre autoritățile publice [art. 146 lit. c)] și reglementează funcția de mediere între puterile statului pe care o exercită Președintele. Curtea Constituțională este un important garant al separației și echilibrului puterilor statului, deoarece soluționează conflictele juridice de natură constituțională dintre autoritățile publice și prin atribuțiile pe care le are în materia controlului de constituționalitate prealabil legilor și verificarea constituționalității regulamentelor camerelor intervine în asigurarea echilibrului dintre majoritatea și minoritatea parlamentară, asigurându-se în mod efectiv dreptul opoziției de a se exprima.

j) *Curtea Constituțională este un garant al respectării drepturilor și libertăților fundamentale.* În principiu, trei sunt garanțiile esențiale de ordin constituțional privind drepturile și libertățile cetățenești instituite prin Constituție: supremația Constituției; caracterul rigid al Constituției; accesul cetățenilor la controlul constituționalității legii și la controlul legalității actelor subordonate legii.

În România, procedura excepției de neconstituționalitate asigură accesul indirect al cetățenilor la justiția constituțională. Curtea Constituțională se compune din 9 judecători dintre care trei sunt numiți de Camera Deputaților, trei de Senat și trei de Președintele României. Legea nr. 47/1992 reglementează procedura de numire a judecătorilor de către Parlament. Candidaturile pot fi depuse la Comisia juridică de grupurile parlamentare de deputați și de senatori. Candidații vor fi audiați de camere care vor întocmi un raport și apoi de plenul Camerei. Fiecare cameră numește cu votul majorității membrilor săi în calitate de judecător persoana care a întrunit numărul cel mai mare de voturi. Pentru a putea fi numit judecător, candidatul trebuie să aibă pregătire juridică superioară, înaltă competență profesională și o vechime în activitatea juridică sau în învățământul juridic superior de cel puțin 18 ani.

Statutul judecătorilor la Curtea Constituțională este asemănător judecătorilor de la instanțele de drept comun, dar există și unele deosebiri. Astfel, judecătorii se bucură de independența și inamovibilitate pe durata mandatului. Nu pot fi trași la răspundere juridică pentru opiniile și voturile exprimate la adoptarea soluțiilor. Funcția de judecător este incompatibilă cu orice altă funcție publică sau privată cu excepția celor didactice din învățământul superior. Principala deosebire constă în durata mandatului care, în cazul judecătorilor la Curtea Constituțională, este de 9 ani și nu poate fi înnoit. Instanța constituțională se înnoiește cu o treime din numărul judecătorilor din 3 în 3 ani. În exercitarea atribuțiilor lor, judecătorii au mai multe obligații prevăzute de lege (art. 64): să-și îndeplinească funcția cu imparțialitate și să respecte Constituția; să păstreze secretul deliberării și al votului; să nu adopte poziție publică față de activitatea Curții; să nu dea consultații în probleme de competența Curții Constituționale; judecătorii sunt obligați să-și exprime votul afirmativ sau negativ, abținerea de la vot nefiind permisă. Curtea Constituțională este condusă de un președinte ales de ceilalți judecători prin vot secret pentru un mandat de trei ani care poate fi reînnoit. Președintele are următoarele atribuții mai importante: coordonează activitatea instanței constituționale, convoacă și prezidează ședințele, stabilește termenele de judecată, desemnează judecătorul raportor în cazurile prevăzute de lege, reprezintă instanța în fața autorităților publice și a altor organizații, supraveghează activitatea de ordonator de credite a secretarului general al Curții. În exercitarea atribuțiilor de conducere, președintele emite ordine care sunt acte juridice cu caracter administrativ.

### Note de subsol:

<sup>1</sup>A se vedea Ion. Deleanu, *Instituții și proceduri constituționale*, Ed. C.H. Beck, București, 2006, p. 810-817.

<sup>2</sup>I. Muraru, M. Constantinescu, E.S. Tănăsescu, M. Enache, Gh. Iancu, op.cit., p. 67.

<sup>3</sup>Ion. Deleanu, *Justiția constituțională*, Ed. Lumina Lex, București, 1995, p. 37.

<sup>4</sup>Ion Deleanu, op, cit, p. 38.

<sup>5</sup>A se vedea Ion. Deleanu, *Instituții și proceduri constituționale*, Ed. C.H. Beck, București, 2006, p. 805; Ioan. Muraru, Elena Simina Tănăsescu, *Drept constituțional și instituții politice*, vol. II, Ed. C.H. Beck, București, 2013, p. 269.

<sup>6</sup>M.Of. nr. 807 din 3 decembrie 2010.

# Istoria primului cor bisericesc din Pitești

dr. Octavian DĂRMĂNESCU

Primul cor bisericesc din Pitești a luat ființă la biserica domnească „Sf. Gheorghe” (monument istoric, 1656). Importanța lui în cadrul culturii muzicale locale a fost una reală. Chiar și astăzi glasurile coriștilor răsună duminica și la sărbători în centrul civic, înnobilitând și dând un timbru aparte bisericii, amintind vechiul oraș. Prima mențiune o avem în noiembrie 1884<sup>1</sup> – cu toate că într-o referință oficială se stabilește neargumentat că la Boboteaza din 1882 corul de la procesiunea publică este chiar cel de la „Sf. Gheorghe”, pre-Băjenaru<sup>2</sup> – un „cor vocal” plătit lunar cu 27 de lei, format din „elevi”, dirijat de diaconul Teodor Băjenaru, 31 de ani<sup>3</sup>, în calitate de „administrator” al grupului – semnând și „diriginte”<sup>4</sup> –, cleric venit la „Sf. Gheorghe” în același an, în iunie<sup>5</sup>. Bineînțeles, ca în majoritatea fenomenelor istorice, reala importanță a acestui moment pentru istoria culturală locală nu se oglindește în cuantumul contribuției acestei prestații. Componenta: 1. C. Florian 2. C. Teodorescu 3. A. Teodorescu 4. I. Ionescu (tenor) 5. A. Constantinescu 6. G. Dobrescu 7. C. Dobrescu 8. V. Teodorescu 9. N. Teodorescu 10. Ștf. Teodorescu 11. Pandelescu Dumitrescu. În luna următoare mai vin doi „elevi”: C. Gherman și Cicerone Roca<sup>6</sup>. În 1885 dirijorul îi numește „micii coriști” și mai introduce pe C. Alexandru și pe G. Minculescu în locul lui A. Constantinescu (revine după o jumătate de an<sup>7</sup>) și Cicerone Roca<sup>8</sup>. Primăria vrea să plătească cele două coruri din Pitești, acesta, și al lui Grigore Tănăsescu, cu câte 60 de lei, dar întreabă și epitropia dacă ar fi dispusă să dea ceva.

Din răspunsul epitropiei, aflăm mai multe despre începuturile corului de aici. Murind fostul protopop Nicolae Constantinescu, enoriașii vor acum un diacon. Epitropia îl aduce pe diaconul Băjenaru, absolvent al Conservatorului din București. Preotul Nae Boerescu mărturisește că, de fapt, a fost inițiativa lui<sup>9</sup>. Diaconul Băjenaru împărtășește dorința clerului și a epitropilor de a înființa un cor. Pe lângă cântăreții bisericii, diaconul dirijor școlește „copiii unora din enoriașii bisericii care s-au oferit a lua lecții de Musică”. În răspunsul dat primarului, epitropia mai argumentează că deja corul este plătit, că nu-și mai permite a plăti în plus și că nu poate subscrie propunerii primăriei de a trimite grupul, cu rândul, pe la toate bisericile din oraș. Argumentul se

termină indirect cu impresia penibilului ofertei primăriei<sup>10</sup>.

Corul de la „Sf. Gheorghe” este, după Liedertafel și după cel al lui Grigore Tănăsescu menționat mai sus, al treilea, cronologic, din Pitești – probabil al doilea, dacă cel al lui Grigore Tănăsescu ia ființă tot în 1884 – poziție care ne onorează și obligă perpetuu, de acum înainte, la un standard înalt calitativ. Deja la începutul următorului an corul se stabilizează pe următoarele grupuri de nume, probabil rude: Teodorescu (Constantin, Alexandru și Nicolae), Dobrescu (Constantin și Nicolae), Ionescu (Ion și Ștefan), Bărbulescu (Ștefan și Gheorghe), plus mai-vechii C. Florian, A. Constantinescu, Pandelescu Dumitrescu și G. Minculescu<sup>11</sup>, plătiți la fel, numai că trimestrial. Tot acum, în 1886, dirijorul detaliază în treacăt că grupul vocal se numește „Chorul Vocal S-tu George”. Noi coriști în acest an: frații Alexiu (Grig. și Alexandru) și Stelian Ionescu, „artist”<sup>12</sup>. Deja, la finele acestui an, corul are 17 membri<sup>13</sup>. În 1887 vine I. Bădescu<sup>14</sup>. În 1888 subvenția crește puțin, cu 5 lei pe lună. Avem și noi coriști: George și Petre Dobrescu, Stelian și George Ionescu, Vasile Teodorescu, George Becescu<sup>15</sup>, Nicolae Boerescu și Nicolae Marinescu<sup>16</sup>. În 1890 se construiește pentru cor un „catehumen” etajat. Acesta se va afla la intrarea în pronaos, emisia coriștilor îndreptându-se liniar înspre altar – nemaifiind deloc deranjată de vechiul zid care despărțea naosul de pronaos, deoarece acesta fusese deja dărâmat în 1875. Tot în acest an jumătate din cor e schimbat cu nou-veniții Ioan Petrescu, George Melcescu, Marin Georgescu, Vasile T. Steriade, Ioan și Constantin N. Simionescu, Ioan Dogaru, Mihail Dumitrescu<sup>17</sup>, iar în al doilea trimestru corul este unul redutabil, 19 membri (alți nou veniți: Haralambie și Gheorghe Rusescu, Nicolae Rădulescu, Acic Garabet, Ioan Ștefănescu și basul Wilhelm Klain)<sup>18</sup> și, în ultimul trimestru, 28 de membri (nou-veniți: tenorul Pavel Ionescu, plătit cu 39 de lei trimestrial, apoi cu 60, Emilian Isbășescu, Constantin Dionisescu, Simeon Resveden, Paraschiv Ionescu, Ioan Ienculescu, Simeon Matheescu, Radu Florescu, Constantin F. Bunescu, Picu Vioreanu)<sup>19</sup>, redus la începutul lui 1891 la 26 de coriști (nou-veniți: Ion Simionescu, Mihail Sandu, C. Mărculescu și Veneriu Prahoveanu)<sup>20</sup>. Epitropia acordă acum corului

aproape 250 de lei, numai lui Wilhelm Klein (asociat, se pare, și stranei, din moment ce se ocupă de schimbarea toacei și a ciocănelor<sup>21</sup>) plătindu-i-se 60 de lei trimestrial – în timp ce altor coriști le dă doar un leu –, detaliu prin care intuim că din 1890 dirijorul, după șase ani de relativism, plusează, în sfârșit, pe calitate. În 1891 numărul coriștilor, aceiași, nu depășește 25 de membri<sup>22</sup>. Tot acum, în ultimul trimestru, însuși dirijorul este plătit<sup>23</sup>. Epitropia, care plătește corul cu 80 de lei lunar, cere un ajutor primăriei – contra folosirii corului la Te-Deum-uri, sărbători naționale și solemnități oficiale<sup>24</sup>. La finele lui 1892, corul primește trimestrial 294 de lei<sup>25</sup>, iar în următorul an are 30 de membri<sup>26</sup>, număr proporțional cu declararea acum de către primărie a bisericii domnești ca fiind catedrală a orașului. În 1893 tenorul I. Ionescu, plătit cu 60 de lei, deci un corist de bază, pleacă, în locul lui venind B. Andreescu, plătit la fel. Un alt tenor bun, venit și el tot în 1893, este Ștefan Bărbulescu<sup>27</sup>. În 1894 dirijorul cumpără pentru uzul intern trei „Liturgii” de Ionescu, trei de Cartu și una de St. Mihăileanu<sup>28</sup>.

În 1894, la zece ani de la înființarea corului de la „Sf. Gheorghe”, epitropia, presată și de lipsa fondurilor, deoarece prăvăliile nu se mai închiriau bine pe fondul crizei economice, roagă primăria să contribuie cu câte 150 de lei lunar. Se aduc ca argumente: 1. acest cor nu numai că este singurul cor din „capitala județului”, dar este și singurul cor din județ 2. comunitățile locale civile, vezi Câmpulung, județul Muscel, întrețin corurile 3. legea clerului mirean prevede și încurajează acest lucru<sup>29</sup>. Reducerea din viitorii ani a stimulării financiare face ca noii veniți din 1893 și 1894 să plece imediat în 1895<sup>30</sup>. În 1896 intră în cor, plătit foarte derizoriu, George T. Băjenaru, foarte probabil fiul dirijorului<sup>31</sup>, dar și basul Ștefan Bărbulescu, pe care îl plătește separat în 1897 pentru serviciul de la strană prilejuit de sărbătoarea Paștilor<sup>32</sup>. Acesta din urmă îl înlocuiește pe Wilhelm Klain. În 1899, fostul epitrop (1894-1897) din partea primăriei, Eftimie Ionescu, ajuns primar, obligă biserica să plătească cu 40 de lei lunar un alt cor, virtual, pe care primăria dorea să fie numai al ei, folosit la biserici și evenimentele publice speciale – parohul Gheorghe Popescu răspunde că biserica are deja cor și că și-l plătește pe al ei<sup>33</sup>.

În 1901, presată de lipsa fondurilor – cauzată de închirierea la prețuri mici a prăvăliilor bisericii, datorată crizei economice – epitropia suprimă corul de la „Sf. Gheorghe” pe o perioadă de aproape trei ani. La reînființare, în martie 1904<sup>34</sup>, epitropia se justifică: „înființarea corului e imperios cerută de

interesele bisericii care este catedrala orașului”<sup>35</sup>. Corul, atenție, „a început a funcționa înainte de sărbătoarea Sf. Paște și este compus din soldați ai Regimentului 4 Argeș, bine instruiți”<sup>36</sup>, cu Ion Ianculescu dirijor<sup>37</sup>. Acest cor numai duminica, deoarece în sărbători și la alte prilejuri – cum ar fi procesiunea de la Sf. Gheorghe la râul Argeș, cu toți preoții orașului mobilizați de primar, pentru rugăciune de ploaie, în 23 iunie 1904 – diaconul T. Băjenaru se servea de „elevii ce-i are la Liceu”<sup>38</sup>. „Maistrul de cor” Ion Ianculescu merge special la un concurs, în capitală, pentru ocuparea unui post la catedrele vacante de muzică vocală<sup>39</sup>. Credem că el este tot militar, din moment ce casierul regimentului cere regulat epitropiei subvenția corului pentru a plăti din ea prestația lui<sup>40</sup>. În iunie 1907 diaconul Teodor Băjenaru pleacă de la catedrala „Sf. Gheorghe”<sup>41</sup>, hirotonindu-se preot la biserica vecină, Mavrodolu, unde paroh era un fost cântăreț de la „Sf. Gheorghe”, Ioan Sălcescu. El continuă tradiția corală, înființând și la Mavrodolu un cor, prima mențiune fiind în 1909<sup>42</sup>. În 1908 comandantul Regimentului Argeș nr. 4 ai cărui subordonați formau deja de patru ani corul de la „Sf. Gheorghe”, cere în plus față de cei 500 de lei deja alocați anual încă 200. În schimb, contra unei garantate perfecționări în plus, „corul va fi pus la dispoziția bisericii în toate duminicile și sărbătorile, cât timp regimentul va sta în Garnizoana Pitești, afară de cununiile religioase pentru care regimentul își rezervă dreptul a percepe o taxă de 20 de lei de fiecare cununie care ar voi să aibă corul, interzicând în acest caz a căuta alte coruri particulare, iar pentru înmormântări taxa va fi de 40 de lei”. Epitropia răspunde că e de acord cu taxele pentru servicii religioase, dar că nu poate mări cu 200 de lei retribuția<sup>43</sup>. Comandamentul acceptă răspunsul epitropiei<sup>44</sup>, însă, începând cu 1 iunie 1909, își desființează corul<sup>45</sup>, delegând pentru slujba de 21 mai, același an, corul „Dorul”, al preotului P. Ștefănescu – la rugămintea prealabilă a acestuia<sup>46</sup>. Imediat, profesorul Teodor Săvulescu, „elev al Conservatorului, cantor I la biserica Precista”, se oferă să formeze el un cor<sup>47</sup> – cu puțin timp înainte, pe 18 aprilie, avusese primul concert cu corul lui nou, „Farmecul”, un cor-reper al Piteștiului de odinioară<sup>48</sup>.

Epitropia însă se va orienta definitiv la corul „Dorul” („Societatea Corală Română din Pitești Dorul”), de fapt „Dorul Carpaților”<sup>49</sup> după o informație din 1910, cu o soluție financiară și mai bună – nu știm dacă și calitativă –, de 417 lei, subvenție anuală, reprezentat în contract de Mircea T. Penescu, G. Teodorescu Rosetti și I.B.

Arsenescu<sup>50</sup>. Obligații: „variațiuni în bucățile de cânt”, adică schimbarea autorului în repertoriul răspunsurilor date, obligativitatea prezenței în duminici, sărbătorile legale și la serviciile religioase contractate de credincioși. În noiembrie, același an, președinte este mai-vechiul Teodor Băjenaru (în mai, la începutul colaborării cu catedrala, era un alt preot, P. Ștefănescu), acum preot la Mavrodolu, din noua ștampilă a corului aflând că „Dorul” s-a înființat încă din 1904<sup>51</sup>. Ni s-a păstrat programul de 21 mai 1909 al corului „Dorul”, cu patron Sf. Constantin și Elena: 1. Ora 8, membrii se întâlnesc în localul societății (sala B. Secărescu), de unde merg la Catedrala „Sf. Gheorghe” 2. după răspunsurile de la liturghie, se întorc la sediu, apoi pleacă cu muzica militară pe principalele străzi ale orașului. 3. Iau o mică gustare pe str. Șerban Vodă. 4. Reîntoarcere la sediu, apoi deplasare pe platoul Trivale pentru serbarea câmpenească, până la orele 7 seara<sup>52</sup>.

În 1910 se reînnoiește contractul cu acest cor, dar pe o perioadă mai mare, de 3 ani<sup>53</sup>, cu o retribuție totală de 600 de lei anual și o vacanță legală, între 1 iulie și 6 august, cu prezență obligatorie nu numai în duminici, dar și la sărbătorile săptămânale<sup>54</sup>. Peste o jumătate de an, în toamnă, parohul muștră corul că, plătit și de epitropie, și de primărie, își permite să lipsească de aici, o bună parte din coriști cântând pe la alte biserici<sup>55</sup>.

În ce privește subvenția dată de primărie, aceasta, în 1912, suprimă pe cea a diaconului de catedrală, Ioan Postelnicescu, și o direcționează corului<sup>56</sup>, însă nu corului „Dorul”, ci, din 1912, corului propriu al bisericii, condus de Iordan B. Arsenescu, fost corist din conducerea „Dorul”<sup>57</sup>. Această funcție girează lejer presupunerea că noul cor era format din coriști serioși de la „Dorul”, adică cei care nu absentau în favoarea altor biserici<sup>58</sup>. Noul cor este mixt, o noutate, așadar, se numește „Armonia”<sup>59</sup>, are 9-12 membri și o dinamică redutabilă, Iordan B. Arsenescu nemaiapărând în scripte. Iată componența din octombrie 1912: dirijor, C. Dionisescu, tenori, Mihail Serafim (fiul lui Nicolae Serafim, amândoi cântaseră în „Liedertafel”) și Gh. Teodorescu, soprane, Aneta C. Dionisescu, Frusina Mincovici și N. Chercea, altiști, Gh. Chercea, C. Nițulescu și I. Repanovici, bași, Gh. Teodorescu, Romeo Voiculescu și I. Popescu<sup>60</sup>. Corul nu mai apare deloc în scripte în perioada martie-noiembrie 1913, cu toate că primăria anunța că sprijină activitatea corală pe acel an<sup>61</sup>. În 15 noiembrie 1913 un cor condus de T. Săvulescu (foarte probabil noul lui cor, redutabilul „Farmecul”, sau măcar o parte din el) încasează o plată pentru perioada până la Anul Nou, deci o lună și jumătate,

contrar obiceiului de la „Sf. Gheorghe”, care plătea trimestrial corul<sup>62</sup>. Acest mic detaliu ne îndreaptă spre bănuiala că pe 15 noiembrie 1913 avem un cor nou la catedrala orașului Pitești, venirea lui, neprogramată cumva bugetar, bazându-se pe lipsa celuilalt, de dinaintea lui. În iulie 1914 epitropia cere primăriei subvenția<sup>63</sup>, la fel și în octombrie<sup>64</sup>, însă nu știm răspunsul. Cert este că în august, același an, parohul raportează episcopului că biserica are cor vocal, plătit cu 600 de lei anual de către epitropie și 600 de lei anual de către primărie<sup>65</sup>. Existența corului în 1915 este intuită dintr-o cerere a epitropiei către primărie<sup>66</sup>, dar și cuprinderea în bugetul pe 1914 (care se termina pe 1 aprilie 1915) a sumei de 600 de lei pentru serviciile corului<sup>67</sup>. În iulie 1915 dirijor era din nou același mai vechi I. Arsenescu<sup>68</sup>, iar componența corului era următoarea: sopran, Eufrosina Mincovici și Ion Dogaru, altist, C. Dionisescu, G.M. Georgescu, G. Teodoreanu, tenor, Mihail Serafim, Ștefan Părvulescu, Nicolae Mușetescu, bas (foarte probabil viitorul dirijor din anii patruzeci), Eftimie Băilescu, Romeo Vasilescu<sup>69</sup>. Peste trei luni avem un cor schimbat pe jumătate, ceea ce denotă, încă o dată, o dinamică locală foarte puternică, nu neapărat de invidiat calitativ. Iată componența din toamna lui 1915. Bași: Traian Tricup, Eftimie Svanțanu (Svanțara), Nicolae Constantin, sopran: Titu Păunescu, Eufrosina Mincovici și Niculae Paraschiv, tenori: Scarlat Scărlătescu, Valeriu Mușetescu, altiști: Ion Drăgoi, Eugeniu Vișoianu, Quintus Vișoianu și Niculae Vișoiescu<sup>70</sup> (paracliser). Componența în primul trimestru al anului 1916 este, în plus față de echipa precedentă: Iulian Svanțara la sopran, Nicolae Boangiu la bas și Gheorghe Popescu la altist<sup>71</sup>. De altfel, în tot anul 1916 corul este activ, noii coriști fiind Moise Goldstein, Constantin Cristescu și Mihail Stoica<sup>72</sup>, iar dirijor, în ultimul trimestru, Ion Drăgoi, corist, de altfel – unele coruri rutinate nu au nevoie neapărat de dirijor.

La finele anului 1918 epitropia cere prefecturii o contribuție de 2.000 de lei pentru întreținerea suplimentară a corului<sup>73</sup>. Existența corului în 1919 este dedusă din intenția epitropiei de a-l plăti în primul trimestru al acestui an, nepermisă însă de finanțele Județului<sup>74</sup>. Cert este că în 1919 nu ne putem pronunța în privința existenței unui cor la „Sf. Gheorghe”. Însuși parohul scrie primăriei în aprilie 1920 despre apariția unuia nou. „Este cunoscut domniilor voastre lipsa ce se simte de un cor la biserica catedrală. Epitropia a făcut sacrificiul enorm față de micile venituri ale bisericii și a angajat pe viitor un cor pentru slujbele bisericești pe duminici și sărbători”, nu și la Te Deum-uri, pentru care

primăria este rugată să sponsorizeze și ea cu o sumă<sup>75</sup>. Noul cor este bărbătesc, cu Alexandru Rădulescu (semnează Alexis Rădulescu) dirijor, membru în același timp la partida de bas. Coriști: la sopran, Dan Constantin, Georgescu Mihail și Stelian Cristescu, la alto, Dan Ioan, Vasilescu Traian, Cristian Boiangiu, la tenor, Iulian Svanțara, Constantin Iordăchescu, Gheorghe Brănescu, Alexandru Dan, la bas, Mihail Boiangiu, Victor Boiangiu și Ion Hristu<sup>76</sup>. În septembrie 1921 dirijorul Alexandru Rădulescu dispăre din scripte, noul dirijor fiind tenorul Dan Ioan<sup>77</sup>. Dintr-un proces-verbal aflăm că, de fapt, corul este plătit cu un mic sacrificiu, anume acela al suprimării postului de cantor II<sup>78</sup>.

În perioada 1922-1923 epitropia face cereri de sponsorizare a corului atât la Primăria Pitești, la Federala „Argeș”<sup>79</sup>, cât și la Prefectura Argeș<sup>80</sup>. În februarie 1923 un nou dirijor, Constantin Albu<sup>81</sup>, profesor de muzică la liceul I.C. Brătianu plătit cu 6.000 de lei anual, corul încasând 12.000 de lei<sup>82</sup>. Noul dirijor cere în 1924 mărirea contribuției pentru cor<sup>83</sup>. Este vorba despre creșterea de la 17.000 la 20.000 de lei a retribuției anuale a corului – deloc o sumă mare, datorită crizei economice –, acceptată de minister<sup>84</sup>. Corul lui Constantin Albu are 27-34 de coriști prost plătiți, liceeni în majoritate<sup>85</sup>. Iată corul de la „Sf. Gheorghe” în noiembrie 1923: V. Vâlsănescu, Nic. Pițulescu, Corneliu Ionescu, Ștefan Ciprian, M. Gheorghiuțoiu, D. Saică, M. Mușetescu, Nic. Ionescu, Teodor Badea, Ion Gheorghiu, Anton Cristescu, Gh. Pascali, Ion Haret, Ioan Naumescu, Andrei Bărbulescu, Corneliu Brânzeu, V. Theodorescu, Const. Steriade, C. Marinescu, Dan Constantin, M. Georgescu, R. Filipescu, C. Nicolau, Gr. Popescu, N. Teodorescu, R. Vâlsănescu, V. Boiangiu, Dumitru Nanu, Alex. Nanu, C. Enescu, C. Papastatopol, Gh. Soare, J. Cșvancsara, Dan Ioan (fostul dirijor), Cornel Popescu<sup>86</sup>. Dirijorul C. Albu explică epitropiei în 1924 că toată remunerația lui din anul precedent a donat-o coriștilor și îi cere, din excedentul bugetar, o sumă benevolă<sup>87</sup> – în 1925 corul era plătit de epitropie (15.000 de lei), de primărie (7000 de lei) și de prefectură (2000 de lei)<sup>88</sup>. Între 1924 (aprilie) și 1925 în corul de la „Sf. Gheorghe” cântă și Nicolae Brânzeu<sup>89</sup>.

### Note:

<sup>1</sup> Arhiva bisericii domnești „Sf. Gheorghe” din Pitești (în continuare, „Arhiva...”), Dos. 18/1884, f. 44.

<sup>2</sup> *Enciclopedia...*, vol. I, Biblioteca Județeană „Dinicu Golescu” Argeș, 2010, p. 235.

Arhiva..., Dos. 69, f. 14 (în 1894 avea 41 de ani).

<sup>4</sup> Arhiva..., Dos. 1 (1878-1892), f. 595: în 1891 aflăm că este deja profesor de muzică vocală la „Gimnasiul local”.

<sup>5</sup> Arhiva..., Dos. 18/1884, f. 30.

<sup>6</sup> Arhiva..., Dos. 18/1884, f. 45.

<sup>7</sup> Arhiva..., Dos. 16/1885, f. 41.

<sup>8</sup> Arhiva..., Dos. 16/1885, f. 40.

<sup>9</sup> Arhiva..., Dosarul 2 (1909), f. 17.

<sup>10</sup> Arhiva..., Dos. 1 (Corespondența 1878-1892), f. 285.

<sup>11</sup> Arhiva..., Dos. 1 (Corespondența 1878-1892), f. 43.

<sup>12</sup> Arhiva..., Dosarul pe anul 1886, f. 42.

<sup>13</sup> Arhiva..., Dosarul pe anul 1886, f. 55.

<sup>14</sup> Arhiva..., Dosarul pe anul 1887, f. 43.

<sup>15</sup> Arhiva..., Dosarul pe anul 1888, f. 43.

<sup>16</sup> Arhiva..., Dosarul pe anul 1888, f. 50.

<sup>17</sup> Arhiva..., Dos. 13 (1890-1891), f. 42.

<sup>18</sup> Arhiva..., Dos. 13 (1890-1891), f. 43.

<sup>19</sup> Arhiva..., Dos. 13 (1890-1891), f. 50.

<sup>20</sup> Arhiva..., Dos. 13 (1890-1891), f. 51.

<sup>21</sup> Arhiva..., Dos. 13 (1890-1891), f. 128.

<sup>22</sup> Arhiva..., Dos. 24 (1891-1892), f. 68.

<sup>23</sup> Arhiva..., Dos. 13 (1891-1892), f. 70.

<sup>24</sup> Arhiva..., Dos. 1 (1878-1892), f. 595.

<sup>25</sup> Arhiva..., Dos. 23 (1892) f. 69.

<sup>26</sup> Arhiva..., Dos. 22 (1893-1894), f. 66.

<sup>27</sup> Arhiva..., Dos. 22 (1893-1894), f. 94.

<sup>28</sup> Arhiva..., Dos. 22 (1893-1894), f. 107.

<sup>29</sup> Arhiva..., Dos. 20, f. 49.

<sup>30</sup> Arhiva..., Dos. 66, f. 97.

<sup>31</sup> Arhiva..., Dos. 31, f. 40 și f. 103.

<sup>32</sup> Arhiva..., Dos. 11, f. 47.

<sup>33</sup> Arhiva..., Dos. 10 (1898-1899), f. 43.

<sup>34</sup> Arhiva..., Dos. 36, f. 204 (informație dedusă din faptul că plata corului pe 1904 se face pe zece luni). Totuși, dintr-o altă informație, dirijorul activa aici din 1903, Arhiva..., Dos. 54, f. 14.

<sup>35</sup> Arhiva..., „Registru de decisiuni 1901-1904”, f. 59.

<sup>36</sup> Arhiva..., Dos. 43, f. 6.

<sup>37</sup> Arhiva..., Dos. 48, foaia 68, 28 martie 1906, plata corului pe perioada aprilie 1905-aprilie 1906. Credem că acest dirijor, care, așadar, era în aprilie 1905, fusese încă de la începutul reluării activității corale, cu un an înainte.

<sup>38</sup> Arhiva..., Dos. 43, f. 125.

<sup>39</sup> Arhiva..., Dos. 53, f. 14.

<sup>40</sup> Arhiva..., Dos. 1/1908, f. 54. Afirmatie întărită și de Silvestru Voinescu, *Un secol de activitate corală în Pitești*, Pitești, 1971, p. 25, care îl arăta gradat, fost șef al muzicii militare dn Pitești.

<sup>41</sup> Arhiva..., Dos. 60, f. 7.

<sup>42</sup> Pr. Constantin Onu, Vasile Novac, *op. cit.*, p. 73.

<sup>43</sup> Arhiva..., Dos. 1/1908, f. 23.

<sup>44</sup> Arhiva..., Dos. 1/1908, f. 26.

<sup>45</sup> Arhiva..., Dos. 2/1909, f. 20.

<sup>46</sup> Arhiva..., Dos. 2/1909, f. 24. În mai-iunie 1909 președintele corului era pr. P. Ștefănescu, în iulie 1909 este Mircea T. Penescu, Arhiva..., Dos. 2/1909, f. 48, și în noiembrie 1909 este preotul Teodor Băjenaru, Arhiva..., Dos. 2/1909, f. 82.

<sup>47</sup> Arhiva..., Dos. 2/1909, f. 23.

<sup>48</sup> Silvestru Voinescu, *op. cit.*, p. 35.

- <sup>49</sup>Arhiva..., „Registru de intrări și eșiri pe 1908-1912”, f. 18-19.
- <sup>50</sup>Arhiva..., Dos. 1/1909, f. 23.
- <sup>51</sup>Arhiva..., Dos. 2/1909, f. 82.
- <sup>52</sup>Silvestru Voinescu, *op. cit.*, pp. 26-27.
- <sup>53</sup>Arhiva..., Dos. 81, f. 22.
- <sup>54</sup>Arhiva..., Dos. 81, f. 32.
- <sup>55</sup>Arhiva..., Dos. 82, f. 6.
- <sup>56</sup>Arhiva..., Dos. 1/1912, f. 15.
- <sup>57</sup>Arhiva..., Dos. 1/1912, f. 20. Arsenescu figurează ca dirijor numai în trimestrul aprilie-iulie 1912, Arhiva..., Dos. 1/1913, f. 48.
- <sup>58</sup>Silvestru Voinescu, *op. cit.*, p. 28: „Personal, cred că pentru Teodor Băjenaru, preot de aproape 60 de ani, numele de Dorul la societatea pe care o conducea și al cărui cor îl dirija, începuse să sune nepermis de laic, mai ales pentru vremea aceea (...). După venirea lui Constantin Albu în Pitești ca profesor la liceu, Teodor Băjenaru îi dă tânărului său coleg conducerea societății și a corului Armonia”.
- <sup>59</sup>Arhiva..., Dos. 1/1913, f. 38.
- <sup>60</sup>Arhiva..., Dos. 1/1913, f. 34.
- <sup>61</sup>Arhiva..., Dos. 95, f. 12.
- <sup>62</sup>Arhiva..., Dos. 94, f. 146. Corul lui T. Săvulescu prestează și pe trimestrul ian.-mart., Arhiva..., Dos. 95, f. 125.
- <sup>63</sup>Arhiva..., Dosarul 100, f. 71.
- <sup>64</sup>Arhiva..., Dosarul 100, f. 75.
- <sup>65</sup>Arhiva..., Dosarul 100, f. 72.
- <sup>66</sup>Arhiva..., Dosarul 100, f. 75.
- <sup>67</sup>Arhiva..., Dos. 99, f. 8.
- <sup>68</sup>Arhiva..., Dos. 106, f. 18.
- <sup>69</sup>Arhiva..., Dos. 105, f. 195.
- <sup>70</sup>Arhiva..., Dosarul 105, f. 192.
- <sup>71</sup>Arhiva..., Dosarul 105, f. 199.
- <sup>72</sup>Arhiva..., Dos. 3/1916, f. 116-122.
- <sup>73</sup>Arhiva..., Dos. 1/1919, f. 41.
- <sup>74</sup>Arhiva..., Dos. 1/1919, f. 21.
- <sup>75</sup>Arhiva..., Dos. 112, f. 6 și Arhiva..., Dos. 4/919, f. 48.
- <sup>76</sup>Arhiva..., Dos. 3/1919, f. 34.
- <sup>77</sup>Arhiva..., Dos. 119, f. 38.
- <sup>78</sup>Arhiva..., „Registru de procese-verbale, 1913-1934”, f. 36.
- <sup>79</sup>Arhiva..., „Registru de intrări și eșiri pe anii 1913-1926”, f. 37.
- <sup>80</sup>Arhiva..., „Registru de intrări și eșiri pe anii 1913-1926”, f. 40.
- <sup>81</sup>Arhiva..., „Registru de intrări și eșiri pe anii 1913-1926”, f. 38.
- <sup>82</sup>Arhiva..., Dos. 125, f. 101.
- <sup>83</sup>Arhiva..., „Registru de intrări și eșiri pe anii 1913-1926”, f. 46.
- <sup>84</sup>Arhiva..., „Registru de intrări și eșiri pe anii 1913-1926”, f. 51.
- <sup>85</sup>Arhiva..., Dos. 125, f. 98.
- <sup>86</sup>Arhiva..., Dos. 124, f. 28-29.
- <sup>87</sup>Arhiva..., Dos. 134, f. 130.
- <sup>88</sup>Arhiva..., Dos. 3/1926, f. 106.
- <sup>89</sup>Silvestru Voinescu, *op. cit.*, p. 49. Nicolae N. Brânzeu (Pitești, 1907- Arad, 1983), cunoscut compozitor piteștean, urmează Conservatorul bucureștean și „Schola Cantorum” din Paris. Dirijor: Opera Română, București (1946-1947), Opera din Sibiu (1948), Filarmonica de Stat, Arad (1948-1972). Activitate didactică: armonie, Conservatorul din București (1940-1941), Școala Populară de Artă, Arad (1947-1966). Creații vocal-simfonice, muzică de cameră, partituri teatrale. Premiul Național „George Enescu” (1942) acordat de Uniunea Compozitorilor din România, vezi *Enciclopedia...*, vol. I, p. 136.

(continuare în numărul viitor)

## Bisericile din Pitești în 1865

dr. Aurel RADU,

inspector superior, Serviciul Județean Argeș al Arhivelor Naționale

În secolul al XIX-lea, în contextul mai larg al construcției naționale, apar primele texte referitoare la monumentele ecleziastice din orașul Pitești. Aceste texte sunt semnate de nume importante ale culturii naționale, Alexandru Odobescu (1860)<sup>1</sup> și Grigore Tocilescu (1886)<sup>2</sup>. La începutul secolului al XX-lea, la Pitești se tipărește prima publicație periodică cu specific religios („Păstorul ortodox”, din 1904), în care au apărut de-a lungul timpului câteva articole referitoare la bisericile piteștene<sup>3</sup>.

Mult mai târziu, în 1933, apare singura monografie dedicată bisericilor ortodoxe piteștene, publicată de institutoarea Tatiana Bobancu<sup>4</sup>. Date despre bisericile piteștene mai apar incidental în

anualele<sup>5</sup> și volumele<sup>6</sup> publicate de forul religios superior – Episcopia Argeșului / Episcopia Râmnicului. O lucrare monografică de dată recentă, în care apar date despre toate bisericile din eparhia Argeșului este cea publicată de Teodor Mavrodin, fost director al Arhivelor județene Argeș, care a studiat numeroase documente din arhiva Episcopiei Argeșului<sup>7</sup>. Pentru câteva biserici ortodoxe există lucrări monografice distincte, cele mai multe de dată recentă: Schitul Trivale<sup>8</sup>, Biserica Mavrodolu<sup>9</sup>, Biserica Sf. Vineri<sup>10</sup> și Biserica Sf. Gheorghe<sup>11</sup>.

Mai multe studii despre bisericile ortodoxe<sup>12</sup> au fost publicate de-a lungul timpului în periodice cu specific religios („Mitropolia Olteniei”, „Păstorul

ortodox”), în anuare muzeale („Argesis” – Muzeul Județean Argeș), în reviste culturale locale („Restituiri” – Centrul Cultural Pitești) sau centrale („Buletinul Monumentelor Istorice”, „Revista Muzeelor și Monumentelor” ș.a.), studii publicate de istorici, arhitecți sau pasionați de istorie, referitoare la următoarele locașuri de cult: Biserica Buna Vestire – Greci<sup>13</sup>, Biserica Mavrodolu<sup>14</sup>, Biserica Sf. Gheorghe<sup>15</sup>, Biserica Sf. Nicolae demolată în 1962<sup>16</sup>, Biserica Sf. Treime – Beștelei<sup>17</sup>, Biserica Sf. Vineri<sup>18</sup>, Schitul Buliga demolat în 1900<sup>19</sup> și Schitul Trivale<sup>20</sup>. Despre lăcașele de cult aparținând comunităților conlocuitoare s-au scris mai multe articole și lucrări inegale, însă fără să cuprindă toate confesiunile relevante de-a lungul timpului<sup>21</sup>: armeană<sup>22</sup>, calvină, luterană<sup>23</sup>, mozaică<sup>24</sup> și romano-catolică<sup>25</sup>.

O parte din fondul documentar al bisericilor piteștene s-a mai păstrat până în prezent. Arhivele bisericilor secularizate au fost preluate de Arhivele Statului începând din 1863, astfel încât la Arhivele Centrale din București se găsesc documente de la Schitul Trivale, dar și de la Biserica Sf. Gheorghe și Biserica Sf. Nicolae din Pitești<sup>26</sup>. La Arhivele județene Argeș se păstrează registrele de stare civilă (mitrice), relativ complete, de la principalele biserici ortodoxe, pentru perioada 1832-1865, precum și câteva dosare administrative de la Biserica Sf. Nicolae<sup>27</sup>. De asemenea, se păstrează parțial registrele parohiale de la Biserica Armenească (1862-1865), Biserica Catolică (1864-1865), Biserica Reformată (1861-1864) și Sinagoga israeliților (1860-1865).

La Arhivele Centrale din București, în fondul de arhivă al Ministerului Cultelor și Instrucțiunii Publice se află un registru din anul 1865, care conține un „Tablou istoric al bisericilor și monastirilor din județul Argeșu”<sup>28</sup>. În acest registru, primele înregistrări (14) sunt reprezentate de locașurile de cult din urbea Pitești: 11 biserici și schituri ortodoxe, o biserică armeană, o biserică reformată (calvină) și o sinagogă, aceasta din urmă aflată în construcție în 1865. Registrul nu conține date despre biserica romano-catolică, care în 1865 funcționa într-o casă parohială modestă și nici despre biserica luterană (evanghelică), inaugurată abia în 1867.

Registrul conține date despre anul înființării lăcașului de cult, numele ctitorilor și restauratorilor, inscripțiile murale sau cele aflate pe obiectele de cult, portretele murale (ale ctitorilor), pietrele tombale, cărțile religioase vechi etc., fiind o primă radiografie sumară a monumentelor ecleziastice piteștene din a doua jumătate a secolului al XIX-lea, relevantă pentru cunoașterea istoriei urbane.

\*\*\*

## TABLOU istoric al bisericilor și monastirilor din județul Argeșu (1865)

### Urbea Pitești

*Nr. următor – 1.*

*Plasa sau comuna – TRIVALEA.*

*Biserici – Biserică de zid nouă, foarte frumoasă.*

*Monastiri (1. De călugări; 2. De călugărițe) – Schit de călugări.*

*Data înființării – 1671.*

*(C)țitorii (1. Înființători; 2. Restauratori) – Varlaam mitropolitul.*

*Documente (1. Hrisoave, acte de fundare și înzestrare; 2. Pomelnice vechi) – 1. Sunt luate la Arhiva Statului; 2. Varlaam, Cesarie arhieru, Rafaila monah, Ieroftei ieromonah.*

*Inscripțiuni (1. Murale; 2. Pe odoare etc.) – 1. Despre reînnoirea bisericii de ieromonah Ierofteiu; Pe potir argint Nicolae Stana, pe epitaf și pe clopote Vlasie.*

*Ce monumente de însemnătate istorică se află? – N-are.*

*Ce odoare de valoare artistică posedă? – Odăjdii trei rând(uri) damasc, un musulin<sup>29</sup>, un potir, trei candelargint, o cruce, o Ev(anghelie) legat(ă) (în argint).*

*Ce portrete murale posedă? – Nifon Mitropolit, Ieroftei eromonah.*

*Notiții despre cărțile vechi ce posedă – Apos(tol) 1764 Iaco(v) Mitro(polit), Ev(angelie) 1794 Nect(arie) Rîm(nic), Min(eu) 1780 Filar(et) Rîm(nic), Cias(lov) 1777 Grig(ore) Mitro(polit) și alte(le) noi.*

*Observări despre arhitectura bisericii sau monastirii – Forma bizantin cruciformă.*

*Diverse notiții – Biserica acestui schit a fost ruinată și Ieroftei egumenul de astăzi, cu a sa cheltuială a reparat-o și (a) făcut încăperile de astăzi.*

*Nr. următor – 2.*

*Plasa sau comuna – BULIGA.*

*Biserici – Biserică de zid bună.*

*Monastiri (1. De călugări; 2. De călugărițe) – Fost schit de călugări.*

*Data înființării – 1725 (1742).*

*(C)țitorii (1. Înființători; 2. Restauratori) – 1. Martin sin Petru Bulica(!) cu soția Neacșa; 2. N-are.*

*Documente (1. Hrisoave, acte de fundare și înzestrare; 2. Pomelnice vechi) – 1. Sunt luate la Arhiva Statului; 2. Ale (c)țitorilor.*



*Inscripțiuni (1. Murale; 2. Pe odoare etc.)* – 1. Despre înființarea de (c)titiori; 2. Pe potir de argint Hagi Necola.

*Ce monumente de însemnătate istorică se află?* – Două pietre de mormânt a(le) (c)titiorilor Buliga și o piatră Barbucean sin M. Ungurelu.

*Ce odoare de valoare artistică posedă?* – Odăjdi(i) mai multe rând(uri) stofă și mătase, potir, cruce, candelă de argint.

*Ce portrete murale posedă?* – Martin Buliga cu soția Neacșa.

*Notiții despre cărțile vechi ce posedă* – Ev(anghelie) 1697 Teod(or) Mitr(opolit) Snagov, Caz(anie) 1700 tradus(ă) de Neof(it) Mitr(opolit), Apos(ol) 1794 Nec(tarie) Rîm(nic), Min(eu) 1780 Ces(arie) Rîm(nic), Min(eu) 1737 Clim(ent) Rîm(nic).

*Observări despre arhitectura bisericii sau monastirii* – Forma bizantină cruciformă.

*Diverse notiții* – Învelitoarea acestei bisericii este ruinată cu totul și plouă în întru și a început a cădea tencuiala, care va aduce mare pagubă, dacă nu se va repara.

*Nr. următor – 3.*

*Plasa sau comuna – MAVRODOLU.*

*Biserici* – Biserică de zid bună.

*Monastiri (1. De călugări; 2. De călugărițe)* – De mir.

*Data înființării* – 1818.

*(C)titorii (1. Înființatori; 2. Restauratori)* – 1. Ioan Mavrodolu; 2. Enoriași 1848 când a ars.

*Documente (1. Hrisoave, acte de fundare și înzestrare; 2. Pomelnice vechi)* – 1. Acte de locuri și vii cu care s-a înzestrat de (c)titiori; 2. Ale (c)titiorilor.

*Inscripțiuni (1. Murale; 2. Pe odoare etc.)* – 1. Despre înființarea bisericii de (c)titiori; 2. Pe potir și agheasmatar argint Ioan Mavrodolu.

*Ce monumente de însemnătate istorică se află?* – Un mormânt (al) lu(i) Ioan Mavrodolu.

*Ce odoare de valoare artistică posedă?* – Odăjdi(i) mai multe rânduri, de stofă bună, o cruce, o Ev(anghelie) leg(ată) cu argint, două potire și candelă de argint.

*Ce portrete murale posedă?* – Ioan Mavrodolu.

*Notiții despre cărțile vechi ce posedă* – Ev(anghelie) 1693 Cost(antin) vv. Snagov, Min(eu) 1780 Fil(aret) Rîm(nic) și alte(le) noi.

*Observări despre arhitectura bisericii sau monastirii* – Forma bizantină cruciformă.

*Diverse notiții* – Biserica înainte a fost de lemn, mică, făcută de Ene cupețu, 7260 (1752). În locul acesteia, Ioan Mavrodolu a făcut-o (pe) aceasta de acum.

*Nr. următor – 4.*

*Plasa sau comuna – SF. GHEORGHE.*

*Biserici* – Biserică de zid foarte solidă.

*Monastiri (1. De călugări; 2. De călugărițe)* – De mir.

*Data înființării* – 7164 (1656).

*(C)titorii (1. Înființatori; 2. Restauratori)* – 1. Constant(in) Șerban vv. fiul lui Șerban vv. cu Doamna sa Bălașa; 2. Enoriașii cu stăruința protopopului Ghiță, la 1848 când a ars.

*Documente (1. Hrisoave, acte de fundare și înzestrare; 2. Pomelnice vechi)* – 1. Acte de praviță și locuri; 2. Constant(in) vv., Bălașa Doamna și alții.

*Inscripțiuni (1. Murale; 2. Pe odoare etc.)* – 1. Despre înființarea bisericii de Const(antin) vv.; 2. Pe cruce Joița Pascal.

*Ce monumente de însemnătate istorică se află?* – Trei pietre mormântale, una de la 7140 ștearsă, una Ioan Prot. Vasiliu, 1812, una Cost(antin) Pleșoian, 1832.

*Ce odoare de valoare artistică posedă?* – Odăjdi(i) trei rând(uri) stofă bună, potirul, două cruci, candelă de argint.

*Ce portrete murale posedă?* – N-are.

*Notiții despre cărțile vechi ce posedă* – Pand. 1768 Grig(ore) Mitr(opolit), Min(eu) 1778 Ces(arie) Rîm(nic), trad. Ev(anghelie) 1794 Nec(tarie) Rîm(nic) și alte(le) noi.

*Observări despre arhitectura bisericii sau monastirii* – Forma bizantină cruciformă.

*Diverse notiții* – Loc liber (n.n.)

*Nr. următor – 5.*

*Plasa sau comuna – SF. IOAN.*

*Biserici* – Biserică de zid bună.

*Monastiri (1. De călugări; 2. De călugărițe)* – De mir.

*Data înființării* – 1777.

*(C)titorii (1. Înființatori; 2. Restauratori)* – 1. Hagi Matei sin Ioan Țăcălie cupețu; 2. N-are.

*Documente (1. Hrisoave, acte de fundare și înzestrare; 2. Pomelnice vechi)* – 1. N-are; 2. Ale (c)titiorilor.

*Inscripțiuni (1. Murale; 2. Pe odoare etc.)* – 1. Despre facerea bisericii de (c)titior; 2. N-are.

*Ce monumente de însemnătate istorică se află?* – O piatră mormântală a (c)titiorilor.

*Ce odoare de valoare artistică posedă?* – Odăjdi(i) mai multe rânduri de stofă și damasc, potir argin(t) și unul (de) cositor.

*Ce portrete murale posedă?* – Matei, Țăcălie, Bărbuceanu, Duminecă, Constant(in) și Ion Țăcălie cupețu.

## Documente

*Notiții despre cărțile vechi ce posedă* – Min(eu) 1780 Fil(aret) tra(dus) (la) Rîm(nic), Molit(velnic) 1741 Neof(it) Mitr(opolit) și altele mai noi.

*Observări despre arhitectura bisericii sau monastirii* – Forma este cruciformă.

*Diverse notiții* – Învălitoarea slabă, dar sînt preparative spre a se repara.

*Nr. următor* – 6.

*Plasa sau comuna* – **SF. TREIME.**

*Biserici* – Biserică de zid nouă, bună.

*Monastiri (1. De călugări; 2. De călugărițe)* – De mir.

*Data înființării* – Data veche nu se știe.

*(C)țitorii (1. Înființători; 2. Restauratori)* – 1. Bestelei (se zice); 2. Policarp, eg(umenu) (de la) Mihai Vodă (din București) de care ținea, 1864.

*Documente (1. Hrisoave, acte de fundare și înzestrare; 2. Pomelnice vechi)* – 1. Sînt la Archiva Statului; 2. Ale (c)țitorilor.

*Inscripțiuni (1. Murale; 2. Pe odoare etc.)* – 1. Despre prenoirea bisericii; 2. Pe cruce de argint Andrei Grigoriu.

*Ce monumente de însemnătate istorică se află?* – Pietre mormântale cu numele Triandafu, 1828.

*Ce odoare de valoare artistică posedă?* – Odăjdi(i) mai multe rînduri stofă, o cruce, un potir, candelă argint.

*Ce portrete murale posedă?* – N-are.

*Notiții despre cărțile vechi ce posedă* – Ev(anghelie) 1745 Clim(ent) Rîm(nic), Oct(oih) 1793 Grig(ore) Mitr(opolit), Triod 1747 Neof(it) Mitr(opolit) și alte(le) mai noi.

*Observări despre arhitectura bisericii sau monastirii* – Forma bizantină cruciformă.

*Diverse notiții* – Loc liber (n.n.).

*Nr. următor* – 7.

*Plasa sau comuna* – **MAICA PRECISTA.**

*Biserici* – Biserică de zid nouă, bună.

*Monastiri (1. De călugări; 2. De călugărițe)* – De mir.

*Data înființării* – 7273 (1765).

*(C)țitorii (1. Înființători; 2. Restauratori)* – 1. Duminecă, Badea, Păuna și alți(i); 2. Enoriași(i) și cu ajutorul altor(a), 1863.

*Documente (1. Hrisoave, acte de fundare și înzestrare; 2. Pomelnice vechi)* – 1. Are pentru dăruite; 2. Ale (c)țitorilor.

*Inscripțiuni (1. Murale; 2. Pe odoare etc.)* – 1. N-are; 2. Pe potir Mihail Oescu.

*Ce monumente de însemnătate istorică se află?* – N-are.

*Ce odoare de valoare artistică posedă?* –

Odăjdi(i) mai multe rînd(uri) stofă bună, un potir, candelă argint.

*Ce portrete murale posedă?* – N-are.

*Notiții despre cărțile vechi ce posedă* – Ev(anghelie) 1682 Șerb(an) vv., Oct(oih) 1750 Grig(ore) Rîm(nic), Triod 1746, Caz(anie) 1768 Grig(ore) Mit(ropolit).

*Observări despre arhitectura bisericii sau monastirii* – Forma veche dreaptă.

*Diverse notiții* – Această biserică este restaurată și frumoasă.

*Nr. următor* – 8.

*Plasa sau comuna* – **BUNA VESTIRE (GRECI).**

*Biserici* – Biserică de zid crăpată de cutremur.

*Monastiri (1. De călugări; 2. De călugărițe)* – De mir.

*Data înființării* – 7220 (1712).

*(C)țitorii (1. Înființători; 2. Restauratori)* – 1. Ivan Noroce; 2. Enoriași(i) cu ajutorul altora, 1838.

*Documente (1. Hrisoave, acte de fundare și înzestrare; 2. Pomelnice vechi)* – 1. Acte de danie pentru locuri și moșii; 2. Ivan, Stana, Arsenie, Teodor, Sanda, Crist și alți arhierii și domnia(?).

*Inscripțiuni (1. Murale; 2. Pe odoare etc.)* – 1. Despre facerea și prenoirea bisericii; 2. Pe potir Mihalache Oescu.

*Ce monumente de însemnătate istorică se află?* – Mai multe pietre de morminte cu inscrip(ții) ale (c)țitorilor.

*Ce odoare de valoare artistică posedă?* – Mai multe rînd(uri) de stofă foarte bună, două potire, două cruci și candelă argint.

*Ce portrete murale posedă?* – Ivan Noroce și Stana soția.

*Notiții despre cărțile vechi ce posedă* – Sînt mai noi.

*Observări despre arhitectura bisericii sau monastirii* – Forma bizantină cruciformă.

*Diverse notiții* – Biserica a fost pustiită la 1821 și reparată la 1838 prin silința protop(opului) Constantin.

*Nr. următor* – 9.

*Plasa sau comuna* – **SF. NICOLAE.**

*Biserici* – Biserică de zid în reparație.

*Monastiri (1. De călugări; 2. De călugărițe)* – De mir.

*Data înființării* – 1812.

*(C)țitorii (1. Înființători; 2. Restauratori)* – 1. Partenie eg(umenu) (de la) Buliga; 2. Enoriași(i) cu ajutoare.

*Documente (1. Hrisoave, acte de fundare și înzestrare; 2. Pomelnice vechi)* – 1. Acte de danie pentru locuri și prăvăli(i); Ale enoriașilor.

*Inscripțiuni (1. Murale; 2. Pe odoare etc.)* – Despre facerea bisericii; 2. N-are.

*Ce monumente de însemnătate istorică se află?* – N-are.

*Ce odoare de valoare artistică posedă?* – Odăjdi(i) mai multe rând(uri) bune (și) vechi, un potir, două cruci, o Evanghelie și candelă (de) argint.

*Ce portrete murale posedă?* – N-are.

*Notiții despre cărțile vechi ce posedă* – Sînt mai noi.

*Observări despre arhitectura bisericii sau monastirii* – Forma veche dreaptă.

*Diverse notiții* – Loc liber (n.n.).

*Nr. următor* – 10.

*Plasa sau comuna* – **SF. VINERI.**

*Biserici* – Biserică de zid bună.

*Monastiri (1. De călugări; 2. De călugărițe)* – De mir.

*Data înființării* – 1827.

*(C)țitorii (1. Înființători; 2. Restauratori)* – 1. Jupan Ioan sluger, Jup(an) Ioan Ungurel(u), Alexand(ru) sin Ioan Ungurel(u) și Ana soția; 2. Drăghici Budeștean(u) și alți(i).

*Documente (1. Hrisoave, acte de fundare și înzestrare; 2. Pomelnice vechi)* – 1. Acte de danie pentru locuri și prăvălii; 2. Ale (c)țitorilor.

*Inscripțiuni (1. Murale; 2. Pe odoare etc.)* – 1. Despre înființarea bisericii de menționării (c)țitorii; 2. Pe potir (de) argint Alex(andru) Ungurelu, 1829 sep(tembrie) 20, pe potir mai dem(ult) „dăruit Simion Bogdan”.

*Ce monumente de însemnătate istorică se află?* – N-are.

*Ce odoare de valoare artistică posedă?* – Odăjdi(i) mai multe rând(uri) de stofă bună și damasc și cit vechi, un potir cosit(or), 1 idem [...<sup>30</sup>], două cruci și candelă de argint.

*Ce portrete murale posedă?* – Ale (c)țitorilor arătați.

*Notiții despre cărțile vechi ce posedă* – Caz(anie) 1768 Grig(ore) Mitr(opolit), Bucur(ești) și alte(le) mai noi.

*Observări despre arhitectura bisericii sau monastirii* – Forma veche dreaptă.

*Diverse notiții* – Loc liber (n.n.).

*Nr. următor* – 11.

*Plasa sau comuna* – **SF. ILIE.**

*Biserici* – Biserică de zid bună.

*Monastiri (1. De călugări; 2. De călugărițe)* – De mir.

*Data înființării* – 1828.

*(C)țitorii (1. Înființători; 2. Restauratori)* – 1. Pandelie Petre cu soția sa Păuna, Teodorache sin Diacon Hristea cu soția Ilinca, Mihai Popovici cu frații săi Pavel, Dimitrie, prim-ajutor și al altor(a); 2. N-are.

*Documente (1. Hrisoave, acte de fundare și înzestrare; 2. Pomelnice vechi)* – 1. Acte de danie pentru locuri și prăvălii(i); 2. Ale (c)țitorilor.

*Inscripțiuni (1. Murale; 2. Pe odoare etc.)* – 1. Despre înființarea bisericii de menționării ctitorii; 2. Pe potirul (de) argint Ion, Zamfir, Dimitrie, Pandelie, pe epitaf Trandafir și Maria.

*Ce monumente de însemnătate istorică se află?* – O piatră (de) mormânt Teodor cojocar cu soția Elenca, 1839. Pe epitaf +.

*Ce odoare de valoare artistică posedă?* – Odăjdi(i) mai multe rând(uri) stofă bună și damasc vechi, un potir plumb, 1 idem, trei cruci și candelă de argint.

*Ce portrete murale posedă?* – Pandele Petre, întăiul c(țitor), cu soția și copiii(i) săi.

*Notiții despre cărțile vechi ce posedă* – Oct(oih) 1811 Iosif Buda, Apos(tol) 1802 Blaj, Min(eu) 1804 Blaj și alte(le) mai noi.

*Observări despre arhitectura bisericii sau monastirii* – Forma bizantin cruciform.

*Diverse notiții* – Loc liber (n.n.).

*Nr. următor* – 12.

*Plasa sau comuna* – **BISERICA ARMEANĂ.**

*Biserici* – Biserică de zid bună, nouă.

*Monastiri (1. De călugări; 2. De călugărițe)* – De mir.

*Data înființării* – Loc liber (n.n.).

*(C)țitorii (1. Înființători; 2. Restauratori)* – Loc liber (n.n.).

*Documente (1. Hrisoave, acte de fundare și înzestrare; 2. Pomelnice vechi)* – Loc liber (n.n.).

*Inscripțiuni (1. Murale; 2. Pe odoare etc.)* – Loc liber (n.n.).

*Ce monumente de însemnătate istorică se află?* – Loc liber (n.n.).

*Ce odoare de valoare artistică posedă?* – Odăjdi(i) mai multe rând(uri) damasc și stofă, potir și altele.

*Ce portrete murale posedă?* – Loc liber (n.n.).

*Notiții despre cărțile vechi ce posedă* – Loc liber (n.n.).

*Observări despre arhitectura bisericii sau monastirii* – Loc liber (n.n.).

*Diverse notiții* – Loc liber (n.n.).

*Nr. următor* – 13.

*Plasa sau comuna* – **BISERICA REFORMATĂ.**

*Biserici* – Biserică de zid nouă, solidă.

*Monastiri* (1. *De călugări*; 2. *De călugărițe*) – De mir.

*Data înființării* – 1861.

*(C)torii* (1. *Înființători*; 2. *Restauratori*) – 1. Carol Sekeli, doctor și misio(nar) ungaro-reformat; 2. N-are.

*Documente* (1. *Hrisoave, acte de fundare și înzestrare*; 2. *Pomelnice vechi*) – 1. Acte de danie pentru locul bisericii și o vie; 2. Loc liber (n.n.).

*Inscripțiuni* (1. *Murale*; 2. *Pe odoare etc.*) – 1. N-are; 2. N-are.

*Ce monumente de însemnătate istorică se află?* – Loc liber (n.n.).

*Ce odoare de valoare artistică posedă?* – Odăjdii, mai multe.

*Ce portrete murale posedă?* – Loc liber (n.n.).

*Notiții despre cărțile vechi ce posedă* – Loc liber (n.n.).

*Observări despre arhitectura bisericii sau monastirii* – Forma dreaptă.

*Diverse notiții* – Loc liber (n.n.).

*Nr. următor* – 14.

*Plasa sau comuna* – **SINAGOGA ISRAELITĂ(!)**.

*Biserici* – Sinagoga nouă, în zidirea ei.

*Monastiri* (1. *De călugări*; 2. *De călugărițe*) – Loc liber (n.n.).

*Data înființării* – 1865.

*(C)torii* (1. *Înființători*; 2. *Restauratori*) – 1. Bercu Avram, Iosif Herdan; 2. N-are.

*Documente* (1. *Hrisoave, acte de fundare și înzestrare*; 2. *Pomelnice vechi*) – 1. N-are; 2. N-are.

*Inscripțiuni* (1. *Murale*; 2. *Pe odoare etc.*) – Loc liber (n.n.).

*Ce monumente de însemnătate istorică se află?* – Loc liber (n.n.).

*Ce odoare de valoare artistică posedă?* – Loc liber (n.n.).

*Ce portrete murale posedă?* – Loc liber (n.n.).

*Notiții despre cărțile vechi ce posedă* – Biblia lui Moise.

*Observări despre arhitectura bisericii sau monastirii* – Forma pătrată.

*Diverse notiții* – Sinagoga aceasta se zidește din nou în locul celei vechi, tot de acei (c)torii cu comunitate(a) lor.

SANIC, Ministerul Cultelor și Instrucțiunii Publice, registru nr. 1193/1865, f. 1-2.

## Note:

<sup>1</sup>Al. Odobescu, *Note de călătorie*, Editura Sport-Turism, București, 1981, p. 45, 53-54.

<sup>2</sup>Gr. G. Tocilescu, *Raporturi asupra câtorva mănăstiri, schituri și biserici din țară*, Tipografia Academiei Române, București, 1887, p. 153-155.

<sup>3</sup>„Păstorul ortodox”, cunoscut și sub titlul „Păstorul” sau „Adevărul bisericesc” a fost un periodic de lungă durată al Societății „Frăția” a Clerului din județul Argeș, cu prim secretar de redacție Platon Ciosu.

<sup>4</sup>Tatiana N. Bobancu, *Album religios. Bisericile din orașul Pitești cu un mic istoric*, Tipografia „Artistica”, Pitești, 1933.

<sup>5</sup>*Anuarul Eparhiei Argeșului pe anul 1934*, Editura Consiliului Eparhial Curtea de Argeș, Tipografia „Artistica” P. Mitu, Pitești, 1934, et. alia.

<sup>6</sup>*Eparhia Râmnicului și Argeșului. Monografie*, vol. 1-2, Râmnicu-Vâlcea, 1976.

<sup>7</sup>Teodor Mavrodin, *Episcopia Argeșului, 1793-1949*, Editura Europroduct, Pitești, 2005.

<sup>8</sup>Grigore Urișescu, *Schitul Trivalea din Pitești*, Craiova, 1965.

<sup>9</sup>Constantin Onu, Vasile Novac, *Biserica Mavrodolu sau Biserica din Mahalaua Albastră*, Editura Dacpress, Curtea de Argeș, 2006.

<sup>10</sup>Constantin Dejan, *Biserica Sfânta Vineri din Pitești*, Editura Fortuna Comimpex, Pitești, 2012.

<sup>11</sup>Octavian Dărmănescu, *Biserica domnească Sf. Gheorghe din Pitești* (2017, ediție online).

<sup>12</sup>Radu Crețeanu, *Date privind monumentele vechi din Pitești și punerea lor în valoare în cadrul acțiunii de sistematizare a orașului*, în „Buletinul Monumentelor Istorice”, 1970, 39, 3, p. 64-70; Spiridon Cristocă, Marius Păduraru, *Monumente de cult dispărute din orașul Pitești*, în „Monumentul”, 11, 2010, 1, p. 69-86.

<sup>13</sup>Daniel Barbu, *Biserica Buna-Vestire-Greci din Pitești – un ansamblu veneto-cretan din secolul al XVI-lea*, în „Verbum”, 1991, 2, 1-6, p. 105-114; Gheorghe Chirișescu, *Scurt istoric al Bisericii Buna Vestire – Pitești*, în „Argesis”, VII, 1995.

<sup>14</sup>Pr. Marin M. Braniște, *Însemnări și manuscrise din biserica Mavrodolu-Pitești*, în „Mitropolia Olteniei”, anul XXI, nr. 11-12, 1969, p. 578-580; Ion Gr. Rădulescu, *Biserica Mavrodolu din Pitești*, în „Păstorul Ortodox”, an XXI, nr. 11-12, 1940.

<sup>15</sup>Ștefan Balș, *Biserica Sf. Gheorghe din Pitești*, în „RMM-MIA”, 1976, 45, 2, p. 62-66; Marius Păduraru, *Vechi lăcașe de cult ale orașului Pitești. Biserica Domnească cu hramul „Sfântul Gheorghe”. Cu referire la un document trecut cu vederea despre ctitorul acesteia*, în „Argesis”, XV, 2006, p. 255-266; Octavian Dărmănescu, *Biserica Domnească din Pitești până la 1848*, în „Argesis”, XXIV, 2015, p. 131-146; Idem, *Salvarea de la demolare și restaurarea Bisericii Domnești din Pitești (1963-1968)*, în „Argesis”, XXV, 2016, p. 123-156.

<sup>16</sup>Aurel Radu, *Contribuții documentare referitoare la istoricul Bisericii Sf. Nicolae din Pitești*, în „Restituiri”, nr. 28/2013, p. 23-29; Idem, *Două documente despre*

Biserica Sf. Nicolae din Pitești, în „Restituiri”, nr. 53/2019, p. 16-18; Idem, *Documente vechi despre Biserica Sf. Nicolae din Pitești*, în „Restituiri”, nr. 54/2019, p. 13-20.

<sup>17</sup>Petre Simionescu, *Contribuții la studiul monumentului Beștelei din Pitești*, în „RMM-MIA”, nr. 1/1987, p. 86-90; R. Voinaraschi, *Ce se știe despre biserica Sf. Treime - Beștelei din Pitești*, în „RMM-MIA”, 45, nr. 2/1976, p. 67-70.

<sup>18</sup>Marius Păduraru, Romeo Maschio, Ion Dumitrescu, *Sondajul arheologic preventiv efectuat în curtea Bisericii Sfânta Vineri din Pitești (2015)*, în „Argesis”, XXIV, 2015, p. 47-58.

<sup>19</sup>Zicu Ionescu, *Schitul Buliga, Pagini de istorie uitate*, în „Argesis”, XIV, 2005, p. 697-702.

<sup>20</sup>N. Apostolescu, *Schitul Trivalea*, în „Revista pentru istorie, arheologie și filologie”, an IV, vol. VIII, 1902, p. 110-116.

<sup>21</sup>Spiridon Cristoccea, *Biserici și școli protestante la Pitești în a doua jumătate a secolului al XIX-lea*, în „Argesis”, XVII, 2008, p. 191-203; Idem, *Biserici și școli protestante la Pitești în a doua jumătate a secolului al XIX-lea*, în „Argesis”, XXII, 2013, p. 261-274; Nițu (Burlușanu) G. Mioara, *Etniile minoritare din Pitești în secolul al XIX-lea*, Universitatea Valahia din Târgoviște, 2022.

<sup>22</sup>Pârâianu, Nicolae, *Peisaj urban cu negustori armeni și o biserică*, Editura Ararat, București, 2013.

<sup>23</sup>Aurel Radu, *Contributions to the history of the church and the Lutheran community in the city of Pitești / Contribuții la istoricul bisericii și comunității luterane din orașul Pitești*, în „Journal of Church History”, vol. III, nr. 1/2022, p. 57-86.

<sup>24</sup>Elena Ștefănică, *Istoria comunității ebraice din Pitești în epoca modernă*, în „Orizont XXI”, nr. 12/2008, p. 7-20; Aurel Radu, *Aspecte ale măsurilor legislative antisemite în orașul Pitești în timpul celui de-al Doilea Război Mondial*, în „Orizont XXI”, VII, nr. 3(27)/2012, p. 18-57.

<sup>25</sup>Iosif Gabor, *Biserica romano-catolică Pitești*, în „Pro Memoria”, nr. 5/2006, p. 79-107.

<sup>26</sup>SANIC – București, Biserica Sf. Gheorghe - Pitești, inv. 24; Schitul – Mănăstirea Trivalea, inv. 37, 181, 276; Biserica Sf. Nicolae – Pitești, inv. 229.

<sup>27</sup>Arhivele Naționale – Argeș, Colecția Registrelor de Stare Civilă, inv. 291; Biserica Sf. Nicolae – Pitești, inv. 2005.

<sup>28</sup>SANIC, Ministerul Cultelor și Instrucțiunii Publice, registru nr. 1193/1865, f. 1-2.

<sup>29</sup>Musul, muselină = Stofă de lână, bumbac sau mătase, foarte subțire și fină.

<sup>30</sup>Indescifrabil.

## Registreele civile ale bisericii “Sf. Nicolae”

dr. Octavian DĂRMĂNESCU

(urmare din numărul trecut)

16 noiembrie	Gheorghe	Frusina Ioan	Ioan Busuioc cizmaru	Gheorghe sin Nicolae povarnagiu sin Zamfir	Preot Nicolae Mateescu și Voicu Costandinescu
--------------	----------	--------------	----------------------	--	---

### Cununăți, 1858

Data	Mire	Mireasă	Naș	Preot
26 ianuarie	lordache sin Gheorghe ungureanu, văduv, orașul Pitești, Valea Stancii	Elena sin Stanciu, orașul Pitești, Valea Stancii, amândoi întru a doua cununie	dumnealui Nicolae sin preotu Bădeanu (Nicolae preot Badea) cu nepoată-sa	preot David și preot Teodor
17 august	Ioan sin postelnicu Manolache din Târgu Dealului, sat Ștefănești, județu Mușcel	Paraschiva sin Fidul Ivanovici, marghidan	dumnealui Toma Ștefănescu brutaru cu soața dumisale Mariea	preot David și preot Teodor
24 august	Stoica Marinescu cârciumaru	Ioana sin Gheorghe slătineanu	domnul Mihail Berendei cu soața dumnealui cocoana Marița	preot David și preot Teodor

## Documente

12 octombrie	Adam sin Ioniță Rămuireanu, satu Lipiea, districtu Buzău	Ecaterina, fata răposatului protopop Alecu, satu Sălchioara, districtu Buzău	Costandin Protopopescu cu soția dumisale Mariea	preot David și preot Teodor
--------------	--	--	---	-----------------------------

### Morți, 1858

Data	Nume	Preot
1 februarie	Elena fiica dumnealui Moscu Arghir, sudit grecesc, cârciumaru	preot N. Mateescu și preot Voicu C.
5 martie	Ecaterina lui Ioniță Nicolae cizmar nemțescu	preot N. Mateescu și preot Voicu C.
5 mai	Costandin fiul dumnealui Haralambie legătorul de cărți	preot N. Mateescu și preot Voicu C.
27 mai	Ioan fiul dumnealui pitar Panait hagiulea	preot N. Mateescu și preot Voicu C.
24 iulie	Zmărândache fiul dumnealui Gheorghe cafegiul Artemie Botezatul	preot N. Mateescu și preot Voicu C.
30 octombrie	Costandin fiul dumnealui Panait hagiulea	preot N. Mateescu și preot Voicu C.
30 octombrie	Anghilina fiica lui Ioan Busuioc, cizmar	preot N. Mateescu și preot Voicu C.
18 decembrie	Mariea prunca fiica lui Răducanu Rizea cârciumaru	preot N. Mateescu și preot Voicu C.

### Dos. 26/ 1859

#### Botezați, 1859

Data	Nume	Mamă	Tată	Naș	Preot
15 ianuarie	Elisabeta prunca	Elena Radu	Nicolae sin Andrei măcelaru	Maria soția dumnealui Fidul Ivanovici	preot N. Mateescu
4 iunie	Irina prunca din satu Vieroșului	Mariea	Sandul sin Marin rudaru	Efrusina Busuioc	preot N. Mateescu
7 iunie	Maria, din Târgul Dealului	Parascheva Fidul	Ioan Manolescu	Toma Ștefănescu	preot Ioan Pană
14 iunie	Savasta	Ilinca	Matei Ioan bărbieru	Elena sin Matei bărbieru	preot Voicu
12 iulie	Eftimie	Mariea	Nicolae Minculescu cofetaru	Elisabeta fata dumnealui Nicolae Antonescu	preot N. Mateescu
11 august	Teodora	Ilinca	Marin sin Șarban	Ioan Cenușă din mahalaua Galbenă	preot Voicu
25 iulie	Arghir, acest copil fiind din păcate, fără cununie	Rada sin Tudor gunoi	-	Moscu Arghir	preot N. Mateescu
13 august	Marius	Aucșița sin Matei Bădulescu	Atanasie Mărculescu	dumnealui Scarlat Turnavitul, prezedent	preot N. Mateescu
14 septembrie	Mihail	Sultana	preot Neagu Brașov	Costandin sin ? cizmaru	-
19 noiembrie	Costandin	Irina sin Ghiță Negrea	Anghel Pană băcanu	Mariea sin Zamfir Negrea	-

#### Cununați, 1859

Data	Mire	Mireasă	Naș	Preot
8 septembrie	Gheorghe sin Nicolae cofetaru	Ecaterina sin Mincu băcanu	Nicolae Antonescu cu fiica sa Elisabeta, moșier	preot N. Mateescu

12 septembrie	Paraschev Gheorghiu lipiscan din orașu Zimnicea	Păuna sin Grigore Bădulescu	Tănase Carabulea cu maică-sa Tița șătrăreasa din orașu Găești, moșier	preot N. Mateescu
5 iulie	Ioan Costandinescu	Elena sin Iosif tâmplaru	Gheorghe Nicolau cu soața sa Ecaterina	preot N. Mateescu

**Morți, 1859**

Data	Nume	Preot
18 ianuarie	Mihail pruncu fiu dumnealui Bobe ingineru	preot N. Mateescu
19 ianuarie	Ana Dănieloiaia, torcătoare	preot N. Mateescu
3 februarie	Ecaterina soața lui Ioan croitoru	preot N. Mateescu
27 aprilie	Gheorghe Bălan, sudit	preot N. Mateescu
4 mai	Dimitrie fiul dumnealui Dimitrie Nicolau	preot N. Mateescu
6 iunie	Gheorghe Șerbanopol	preot N. Mateescu
11 iunie	Costandin fiul lui Zamfirache Costandinescu	preot N. Mateescu
20 septembrie	Maria prunca sin Ioniță de la poliție, slujbaș	preot N. Mateescu
31 septembrie	Dimitrie prunc sin Costache croitor	preot N. Mateescu

**Dos 27/ 1860**

**Botezați 1860**

Data	Nume	Mamă	Tată	Naș	Preot
17 ianuarie	Anton	Ecaterina Minculeasa	Gheorghie Nicolau cofetar	Nicolaie Antonescu	preotu N. Mateescu și preotu Voicu Costandinescu
28 ianuarie	Elena	Ana Ioneasca văduva	-	Spiridon Mănulescu, cârciumar	preotu N. Mateescu și preotu Voicu Costandinescu
12 februarie	Evghenia	Maria sin Parascheva văduva	Mihalache sin Gheorghe	Nicolaie fiul lui Ioan Busuioc	preotu N. Mateescu și preotu Voicu Costandinescu
25 februarie	Ecaterina	Floarea	Răducanu Rizea măcelaru	Ecaterina soția lui Gheorghe cofetaru	preotu N. Mateescu și preotu Voicu Costandinescu
20 martie	Alecsandru	Eftihia născută Coculescu	Dimitrie Antonescu judecător	Eftimie Nicolau	preotu N. Mateescu și preotu Voicu Costandinescu
30 martie	Maria	Stanca sin Dimitrie	Teodor sin Ioan Epure	Maria fiica dumnealui Lazăr Naum	preotu N. Mateescu și preotu Voicu Costandinescu
30 martie	Marin, satu Zmeura	Ioana sin Ștefan	Costandin olteanu, plugar	Ana fiica lui Ștefan Popescu, pantofar	preotu N. Mateescu și preotu Voicu Costandinescu
6 aprilie	Cleopatra	Zoița	Nicolae Antonescu, moșier	Dimitrie Mirescu	preotu N. Mateescu și preotu Voicu Costandinescu
14 aprilie	Toma	Ana sin Ioan Cotorea	-	Hristache sin Duță	preotu N. Mateescu și preotu Voicu Costandinescu
24 aprilie	Spiridon	Dumitra sin Stan	Dimitrie sin Marin Mladen	Spiridon sin Ioan	preotu N. Mateescu și preotu Voicu Costandinescu
15 mai	Petre	Profira Anastase Deșliu	Pavlică Botescu, fostu supt-administrator	căpitan Petre Rătescu	preotu N. Mateescu și preotu Voicu Costandinescu

## Documente

24 mai	Ioan	Floarea sin Dumitru	Mihai Ciucur țigan austriac	Petre sin Nedea, orașul Timișoara, austriac	preotu N. Mateescu și preotu Voicu Costandinescu
28 iunie	Ecaterina	Maria sin Costea bragagiu	Gheorghe Hristea simigiu ce-i zice Gubernu	Ioan Tomescu, cofetar	preotu N. Mateescu și preotu Voicu Costandinescu
5 iulie	Domnica	Teodora	Gheorghe caldaramgiu, grec	Domnica sin hagi Ioan turtaru	preotu N. Mateescu și preotu Voicu Costandinescu
10 iulie	Vasilie	Dumitra sin Ștefan povarnagiu	Dobre sin popa Marin	Vasilie fiul lui Ioan Busuioc	preotu N. Mateescu și preotu Voicu Costandinescu
21 iulie	Teodora	Elean sin Ilie cojocar	Petre Dimitriu brutar	Maria soața Toma Ștefănescu	preotu N. Mateescu și preotu Voicu Costandinescu
24 iulie	Vintilă	Maria	Toma Furduescu, sameșu	Nicolae Coculescu	preotu N. Mateescu și preotu Voicu Costandinescu
28 iulie	Petru și Pavel	Maria sin Nicolae	Ilie Ghena, moșier	Ana soția lui Pavlache Rătescu și Vasilica, fiica lui Pavlică Rătescu	preotu N. Mateescu și preotu Voicu Costandinescu
18 august	Domnica	Maria sin Nicolae Plevmen	Hristea sin Petcu tabacu, moșier	Filotie sin Nicola Plevmeniu	preotu N. Mateescu și preotu Voicu Costandinescu
25 august	Teodul	Elena sin Radu	Nicolae sin Androne brutaru	Maria soția dumnealui Fidul Ivanovici	preotu N. Mateescu și preotu Voicu Costandinescu
25 septembrie	Maria	Elena sin Panait hagiulea	Gheorghe Carata, moșieru	Maria soața dumnealui Panait hagiulea	preotu N. Mateescu și preotu Voicu Costandinescu
30 septembrie	Ana	Sultana sin Radu	-	Nicolae fiul dumnealui Gheorghe Mălurescu	preotu N. Mateescu și preotu Voicu Costandinescu
4 octombrie	Nicolae	Anastasia născută madam Fani	Gavriil Echel spițeru	doctoru Dimitrie Căpitanovici	preotu N. Mateescu și preotu Voicu Costandinescu

### Căsătorii, 1860

Data	Mire	Mireasă	Naș	Preot
10 ianuarie	Costandin Dimitriu simigiu, 32 de ani	Maria sin Elena Tonciuleasa văduva, 23 de ani	Gheorghe sin Hristea simigiu cu soața sa Maria	preotu N. Mateescu și preotu Voicu Costandinescu
7 februarie	Nicolae sin Costandin Popescu, 28 de ani	Elena sin Iachim tabacu și Maria maică-sa, 16 ani	Nicolae Antonescu cu Elena sora sa	preotu N. Mateescu și preotu Voicu Costandinescu
11 februarie	Grigorie sin Marin Berechet, 29 de ani	Ana sin Cernătescu din Râmnic, 25 de ani	Manole sin Eftimie Nicolau cu Anastasia	preotu N. Mateescu și preotu Voicu Costandinescu
15 decembrie	Teodor sin preotu David	Anghilina fiica lui hagi Ioan turtar	Ștefan Popescu cizmaru cu soața sa Maria	preotu N. Mateescu și preotu Voicu Costandinescu



**Morți, 1860**

Data	Nume și vârstă	Preot
16 ianuarie	Teodor sin Costache croitoru, 3 ani	preotu N. Mateescu și preotu Voicu Costandinescu
21 ianuarie	Elena prunca sin Mincu cizmaru, 1 an	preotu N. Mateescu și preotu Voicu Costandinescu
6 martie	Teodor Grigorescu, moșier, 84 ani	preotu N. Mateescu și preotu Voicu Costandinescu
17 septembrie	Ioan Costandinescu, cârciumar, 28 de ani	preotu N. Mateescu și preotu Voicu Costandinescu

**Dos 28/ 1861****Botezați, 1861**

Data	Nume	Mamă	Tată	Naș	Preot
22 ianuarie	Matilda	Ana	Gheorghe Mălurescu, lipscan	Mihalache Rătescu	preot N. Mateescu
25 ianuarie	Teodor	Stanca	Ioan sin Dobre lucrător de argint, calfă	Teodor fiul lui Ștefan argintarul	preot V. Costandinescu
5 februarie	Nicolaie	Maria sin Tudor bogasieru	Nicolae Minculescu cofetaru	Elisabeta, fiica dumnealui Nae Antonescu	preot N. Mateescu
30 martie	Teodor, din satu Gura Bascovului	Voica	Tănase Gugudia, plugar	Teodor fiul dumnealui Pavlică Rătescu	preot V. Costandinescu
21 mai	Costantin și Elena, gemeni	Eftihia Coculescu	Dimitrie Antonescu	Eftimie Nicolau și Elisabeta Antoneasca	preot N. Mateescu
30 mai	Ioana și Maria	Joița Micescu	Nae Antonescu, moșier	Elenca și Casandra Antoneșcile	preot V. Costandinescu
15 iunie	Evghenia	Efrusina sin Parascheva văduva	Ioan Busuioc, cizmar	Vasilie, fiul lui Ioan Busuioc	preot N. Mateescu
27 iulie	Pavel	Maria	Nicolae tâmplar, lucrător de lemn	Paraschiva Radovici	preot V. Costandinescu
21 august	Lazăr	Safta	Nicolae sin popa Dimitrie ce-i zice și Tunaru, bărbier	Parascheva sin Lazăr Naum	preot N. Mateescu
8 septembrie	Maria	Ecaterina sin Mincu băcanu	Gheorghhe Nicolau cofetaru	Elisabeta fiica dumnealui Nicolae Antonescu	preot V. Costandinescu
27 octombrie	Teodora	Efrusina sin Petrică Pâroeanu	Mihalache Simionescu brașoveanu	Teodora Diamandi și soața lui dascălu Marcu	preot N. Mateescu
23 noiembrie	Nicolae	Maria, servitoarea (la) madam Lizir	-	Ecaterina fiica lui Niță Odăeașu	preot V. Costandinescu
10 decembrie	Maria	Maria sin Costea bragagiu	Gheorghe Cristea simigiu	Maria soața dumnealui Ioan Tomescu	preot N. Mateescu
12 decembrie	Ștefan	Elena	Nicolae Costandinescu	Zinca soața dumnealui Nae Antonescu	preot V. Costandinescu
12 decembrie	Gheorghe	Parascheva sin Nicolaie	Dimitrie Nicolaescu	Gheorghe fiul lui Istrate Mirescu	preot N. Mateescu

## Documente

### Cununați, 1861

Data	Mire	Mireasă	Naș	Preot
2 februarie	Ioan sin Tudorache Arcuda, bărbier, 22 ani	Ana sin Ioan Capră, 20 ani	Ioan Busuioc cu soața sa Efrusina, cizmar	preot N. Mateescu
12 februarie	Nicolae Scărlătescu, moșier, 26 ani	Ecaterina sin Zisu Teodor, 18 ani	Nicolae Antonescu cu soața sa Zoii Miceasca, moșier	preot V. Costandinescu
19 februarie	Radu sin diaconu Anghel, vizitiu, 25 ani	Maria Gavriil Tevșmandin, Transilvania, 24 ani	Iorgu, fiul dumnealui Panait hagiulea și soru-sa Elena	preot N. Mateescu

### Morți, 1861

Data	Nume, vârstă, cauza	Preot
30 aprilie	Lazăr Naum, moșier, 57 ani, de moarte bună	preot N. Mateescu, preot V. Costandinescu
30 mai	Ioana și Maria Antoneștile, o zi, idem	preot N. Mateescu, preot V. Costandinescu
29 mai	Maria pârcălăboia, 60 de ani, idem	preot N. Mateescu, preot V. Costandinescu
16 iunie	Toma simigiu, 54 de ani, idem	preot N. Mateescu, preot V. Costandinescu
27 iunie	Alexandru sin Dumitru Antonescu, 2 ani, idem	preot N. Mateescu, preot V. Costandinescu
28 iulie	Safta sin Costache croitoru, 1 an, idem	preot N. Mateescu, preot V. Costandinescu
24 august	Nicolae Chirculescu, 54 ani, idem	preot N. Mateescu, preot V. Costandinescu
16 noiembrie	Panait hagiulea, 54 ani, idem	preot N. Mateescu, preot V. Costandinescu
28 noiembrie	Sevasta nepoata lui Panait hagiulea, 1 an, idem	preot N. Mateescu, preot V. Costandinescu

### Dos 32/ 1865

#### Botezați, nu

#### Cununați, nu

#### Morți, 1865

Data	Nume, vârstă, cauză	Preot
15 februarie	Victoria fca dumnealui Iosep Doda, 4 ani, de boala frigurilor și doru maici sale fiind dosită	preot N. Mateescu
18 iunie	Dimitrie Antonescu, avocat, atacat, răposat în orașul Craiova	preot N. Mateescu
18 noiembrie	Teodora Ștefan Popescu, 2 luni, slăbiciune	preot N. Mateescu

# Decada brătienistă în istoria României Mari (1918-1928)

prof. dr. Elena ȘTEFĂNICĂ

## I. Introducere

Familia Brătianu a avut un rol important în istoria modernă și contemporană a românilor. Astfel, pe frații Ion C. Brătianu și Dumitru C. Brătianu îi regăsim în tumultul evenimentelor revoluționare din 1848 din Țara Românească, care au creionat proiectul viitorului stat român modern, fundamentat pe trei deziderate: unitate, modernizare și independență. Ion C. Brătianu (1821-1891) este omul politic care l-a convins pe prințul Carol de Hohenzollern-Sigmaringen să vină pe tronul Principatelor Unite pentru a consolida unirea din 1859 și a duce mai departe programul pașoptist, prin obținerea independenței tânărului stat român de sub suzeranitate otomană. De asemenea, Ion C. Brătianu este fondatorul Partidului Național Liberal, în 1875, care va guverna România, alături de Partidul Conservator, până la Marea Unire din 1918, pe baza "rotativei guvernamentale", instituită de regale Carol I în anul 1895. Doi dintre fiii lui Ion C. Brătianu, respectiv Ion I.C. Brătianu (Ionel; 1864-1927) și Vintilă Brătianu (1867-1930) vor continua opera politică a tatălui, fiind prim-miniștri ai României, în perioada 1918-1928.

Ionel Brătianu va prelua șefia Partidului Național Liberal din 1909 și va exercita o influență deosebită asupra regelui Ferdinand (1914-1927), ceea ce l-a determinat pe marele nostru istoric Nicolae Iorga să vorbească de o "dinastie a Brătienilor" paralelă cu cea a Hohenzollernilor în România. Primul deceniu al epocii interbelice din istoria românilor a fost numit de către istorici drept "decada brătienistă" deoarece Partidului Național Liberal, condus de Ionel Brătianu și apoi de fratele său, Vintilă, în perioada de frământări politice, de transformări sub toate aspectele ale societății românești, a reușit să domine viața politică, să impună o serie de reforme care vor influența fundamental evoluția României Mari. Printre acestea, amintim reforma electorală, reforma agrară și noua Constituție din 1923. În plan economic, se va aplica doctrina liberală "prin noi înșine", protecționistă, concretizată în "legea minelor din 1924". Pe plan extern, Ionel Brătianu va milita pentru recunoașterea internațională, în timpul Conferinței de pace de la Paris (1919-1920), a granițelor României Mari și apoi pentru menținerea acestora. Din păcate, moartea fulgerătoare a lui Ionel Brătianu, la 24 noiembrie 1927, din cauza unei amigdalite sau, conform diagnosticului oficial, a unei "anghine streptococice cu septicemie"<sup>1</sup>, va

dezechilibra activitatea partidului, în ciuda încercărilor de continuare a activității acestuia de către fratele său Vintilă Brătianu. O revigorare a se va produce între 1934-1937, în timpul guvernării lui Gheorghe Tătărăscu.

## II. Guverne liberale și realizări legislative

În viața politică a României Mari (1918-1940) perioadele de instabilitate s-au succedat cu cele de stabilitate. Guverările liberale au reprezentat perioade de stabilitate. Astfel, în primul deceniu postbelic, singurul mandat dus până la capăt a fost cel liberal, când în fruntea guvernului său s-a aflat Ion I.C. Brătianu (1922-1926). În deceniul analizat, dintre cele opt guverne care au alternat la conducerea României Mari, patru au fost formate de liberali, trei fiind conduse de Ion I.C. Brătianu (29 noiembrie 1918-26 septembrie 1919; 19 ianuarie 1922-30 martie 1926 și 21 iunie-24 noiembrie 1927) și unul de către fratele său, Vintilă Brătianu (24 noiembrie 1927-9 noiembrie 1928).

Primul guvern brătienist al României Mari va guverna între 29 noiembrie 1918 și 26 septembrie 1919, Ion I.C. Brătianu fiind președinte al Consiliului de Miniștri și ministru de externe<sup>2</sup>. Principalele inițiative legislative ale acestui guvern sunt reprezentate de ratificarea Unirii Transilvaniei cu România, prin decretul-lege din 26 decembrie 1918, a Unirii Bucovinei cu România, prin decretul-lege din 1 ianuarie 1919, adoptarea calendarului Gregorian (a stilului nou, data de 1 aprilie 1919 devenind 14 aprilie 1919). În plan economic, s-a aplicat doctrina "prin noi înșine" și s-au adoptat primele decrete pentru înfăptuirea reformei agrare. De altfel, reforma electorală, respectiv desființarea votului cenșitar, și reforma agrară, respectiv exproprierea unei părți a moșiiilor marilor boieri și împrumutarea țărănilor, fuseseră înscrise în programul Partidului Național Liberal din 1913 și se vor realiza după încheierea Primului Război Mondial.

Pe plan extern, guvernul a semnat Tratatul de pace cu Germania, la 28 iunie 1919, la Versailles, dar a refuzat să semneze Tratatul cu Austria, de la Saint-Germain, pentru că obliga România să preia o parte a datoriilor de război ale fostului Imperiu dualist austro-ungar, în schimbul recunoașterii Unirii Bucovinei cu România. Pentru a nu semna acest Tratat, Ionel Brătianu va demisiona, la 12 septembrie 1919. Regele Ferdinand va readuce

Partidului Național Liberal la guvernare, la 19 ianuarie 1922, pentru că acest partid era considerat “cea mai puternică forță politică în stat”<sup>3</sup>, până la data de 30 martie 1926. Pe plan economic, se va continua politica liberală “prin noi înșine”, cea mai puternică expresie a acesteia fiind legea minelor din 1924, care prevedea că exploatarea bogățiilor subsolului României se poate produce doar de către firme care dețin cel puțin 60% capital românesc și maximum 40% capital străin.

Cea mai importantă realizare legislativă a acestei guvernări o reprezintă adoptarea unei noi legi fundamentale, cunoscute drept “Constituția Unificării”, publicată în “Monitorul Oficial” la 29 martie 1923, care a conferit un caracter democratic statului român și a stat la baza procesului de unificare legislativă a României Mari. Pe aceeași linie, a unificării depline, se înscriu și Legea învățământului primar din 1924 și Legea de unificare administrativă din 1925.

O inițiativă legislativă mai puțin reușită, în perspectivă istorică, este ceea ce istoricii au numit “legea primei electorale” din 1926, care încălca principiul egalității în fața legii deoarece favoriza formațiunile politice care obțineau în alegeri cel puțin 40% din voturi prin acordarea a 50% din locurile din Parlament drept “primă”. Cealaltă jumătate era acordată, proporțional, tuturor formațiunilor politice care treceau pragul electoral, inclusiv partidului care obținuse cele 40% dintre voturi. Această lege avea drept obiectiv ușurarea procesului legislativ prin crearea majorității parlamentare.

În planul politicii interne, Ionel Brătianu este artizanul actului din 4 ianuarie 1926 prin care Parlamentul a soluționat criza dinastică, rezultată prin renunțarea la tron a principelui Carol, prin desemnarea lui Mihai (n. la 25 octombrie 1925), fiul lui Carol, drept succesor al regelui Ferdinand.

Activitatea ultimului guvern condus de Ion I.C. Brătianu a fost una efemeră, întreruptă de moartea fulgerătoare a liderului liberal, la 24 noiembrie 1927 (21 iunie-24 noiembrie 1927). Locul acestuia a fost preluat de către fratele său, Vintilă Brătianu, care, “fără să dispună de calitățile politice și de autoritatea predecesorului, a depus toate eforturile necesare pentru menținerea Partidului Național Liberal la guvernare”<sup>4</sup>. Astfel, la începutul lui noiembrie 1928, Partidul Național Țărănesc, celălalt mare partid de guvernare al României Mari, după 1926, va răsturna guvernul liberal.

După un deceniu de dominare a vieții politice a României Mari, de consolidare a statului național unitar român, creat în 1918, de modernizare a societății românești, de democratizare, pe baza ideologiei neolibérale, frații Brătianu, Ionel și Vintilă, își vor încheia misiunea istorică, odată cu propria viață, pusă în slujba marilor idealuri naționale.

### III. Personalități

Reprezentanții “decadei brătieniste” sunt Ion I.C. Brătianu (1864-1927) și fratele său, Vintilă I.C. Brătianu (1867-1930). Ion I.C. Brătianu s-a născut la 20 august 1864, la conacul Florica, fiind fiul cel mare al lui Ion C. Brătianu, creatorul Partidului Național Liberal și al soției sale, Pia Brătianu, născută Pleșoianu. Primele patru clase primare le-a absolvit la Florica. Va urma cursurile Colegiului “Sfântul Sava” din București, va parcurge un stagiul militar de șase luni, primind gradul de sublocotenent. Din 1883 se va stabili la Paris, unde va obține diploma de inginer, în 1889, după frecventarea cursurilor Școlii Politehnice și ale Școlii de poduri și șosele. Întors în țară, va profesa ca inginer, clasa a III-a, sub conducerea lui Anghel Saligny. Era pasionat de istorie, deținând una dintre cele mai mari și valoroase biblioteci din țară. Despre politică, Ion I.C. Brătianu avea o concepție superioară: “Cei mai mulți își închipuie că politica e un fel de distracție, cu foloase și onoruri. Politica e ceva grav, grav de tot. Ai în mâna ta viața și viitorul țării tale”<sup>5</sup>. A urmat acest principiu în întreaga activitate politică. S-a stins în toamna lui 1927, în același an cu regele Ferdinand, lăsând un imens gol în politica românească, la vârsta de 63 de ani, din cauza unei amigdalite infecțioase.

Vintilă Brătianu (1867-1930), fratele mai mic al lui Ionel Brătianu, șef al Partidului Național Liberal între 1927-1930, prim-ministru al României Mari între 1927-1928, a fost promotorul politicii liberale “prin noi înșine”. A avut contribuții importante în modernizarea economică și financiară a României, pe linia neoliberalismului. A absolvit Școala Centrală din Paris (1891), a participat la construcția podului de la Cernavodă. A fost primar al Capitalei și a înființat “Banca românească”. În lucrarea “Scieri și cuvântări”, apărută între 1937-1940, este caracterizat drept “mare financiar și economist, om de partid, zgârcit al banului public, cu voință și mână de fier, realist și realizator, a cărui muncă se găsește la începutul întregului nostru utilaj de stat modern”<sup>6</sup>.

Astfel, Argeșul, și în special Ștefăneștiul, prin personalitățile sale culturale, economice, politice, are un rol important în realizarea și consolidarea statului național unitar român.

#### Note:

<sup>1</sup>Scurtu, Ioan, *Ion I.C. Brătianu, activitatea politică*, Editura Museion, București, 1992, p.97.

<sup>2</sup>Neagoe, Stelian, *Istoria guvernelor României de la începuturi-1859 până în zilele noastre-1999*, ediția a II-a revizuită și adăugită, Editura Machiavelli, București, 1999, p. 80.

<sup>3</sup>Petric, Ioan, ș.a., *Istoria României între anii 1918-1981*, Editura Didactică și Pedagogică, București, 1981, p. 121.

<sup>4</sup>*Ibidem*, p. 127.

<sup>5</sup>Popa, Ilie, *Mari personalități argeșene în procesul Marii Uniri de la 1918*, în “Restituiri”, anul XVI, nr. 4/2018, p.16.

<sup>6</sup>Nedelea, Marin, *Prim-miniștrii României Mari, Ideile politice*, Casa de Editură și Presă “Viața Românească”, 1991, p.56.

# Vandalizarea picturii exterioare a Morții de la Biserica din Ciocănai, Județul Argeș

Pr. drd. Marius MARINAC

Biserica ortodoxă cu hramurile „Sfântul Nicolae și Adormirea Maicii Domnului” din satul Ciocănai, comuna Moșoaia, județul Argeș este declarată monument istoric și este înscrisă în LMI sub codul: AG-II-m-A-13595<sup>1</sup>. Biserica a fost ctitorită în anul 1840<sup>2</sup>, conform textului pisaniei de deasupra intrării în pronaos pe locul unei mai vechi biserici de lemn, așa cum se consemnază și în volumul al II-lea al lucrării „Bibliografia localităților și monumentelor feudale din România”, operă a reputatului istoric Nicolae Stoicescu. Deși inscripțiile existente în biserică menționează doar anul 1840, informații mai vechi indică perioada zidirii bisericii între 1837 și 1840<sup>3</sup> și hramul unic Sfântul Nicolae, date care au fost preluate în publicații mai noi care o menționează<sup>4</sup>.

Biserica de lemn purta același hram „Sfântul Nicolae”<sup>5</sup> și conform tradiției, amintirea aceluia lăcaș de cult se păstrează doar printr-un „arțar”, îngrijit cu sfințenie, care ar fi crescut chiar pe locul unde s-a aflat masa sfântă a vechiului altar. De aceea, s-a păstrat, din generație în generație, obiceiul de a se ocoli cu Domnul Hristos, la denia de Vineri seară, prin spatele acestui loc care se află la 3 m de actualul altar al bisericii<sup>6</sup>.

Noua biserică din zid a fost înălțată în timpul domnitorului Alexandru Dimitrie Ghica, în timp ce Episcopia Argeșului era păstorită de Prea Sfinția Sa Episcopul D. D. Ilarion<sup>7</sup>, pe proprietate

„moștenească”<sup>8</sup>, cu cheltuiala „diaconului Ioan Nedelea, Mariia diaconița, preotului Mihai, Dumitra prieteasa, Florea diacon, Floaria diaconița, Stan ot Vața” – menționați în pisania bisericii și în pomelnicul din proscomidiar. Pe lângă sprijinul material oferit pentru ridicarea lăcașului de cult, diaconul Nedelea a donat bisericii și „18 prăjini în Gura Porțișoarii”<sup>9</sup>. Fapt demn de menționat, pisania respectivă este printre puținele din țară care menționează, pe lângă ctitori, și un act de donație a unei proprietăți particulare, în cazul nostru pământ, către lăcașul de cult din partea diaconului Nedelea.

Cu o vechime de aproape 200 de ani, biserica este considerată una dintre cele mai importante biserici din România. Valoarea inestimabilă a monumentului este dată atât de arhitectura sa, cât și de pictura murală exterioară unică în România și nu numai. Pictura exterioară, deși mai târzie, se înscrie și ea într-un fenomen propriu zonei colinare a Tarii Românești de la sfârșitul sec. XVIII și începutul celui următor, în care meditația populară pe tema “memento mori” se vizualizează într-o tematică a “thanatos”-ului, inspirată din literatura teologică și sapiențială<sup>10</sup>.

Într-o etapă ulterioară (în anul 1863), pe fațada sudică au fost adăugate reprezentări ale Morții, figurată o dată alături de arhanghelul Mihail disputându-și sufletul omului, și încă o dată, de dimensiuni mai mari, cu coasă și mantie. Chipul



Vandalizarea și rezultatul ei

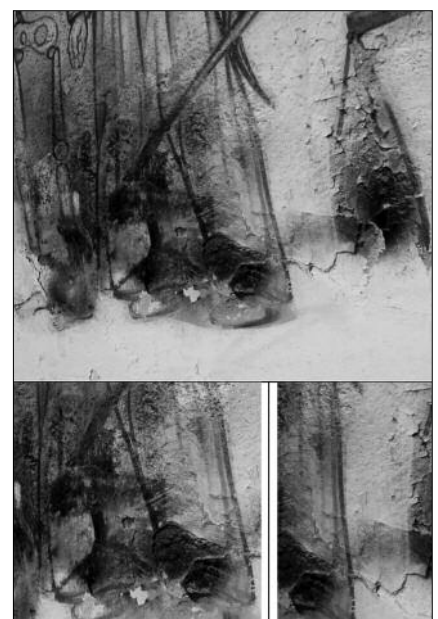

Morții de pe peretele exterior sudic al bisericii a fost pictat de către un pictor anonim în urma unor evenimente funeste pentru comunitatea locală.

„Particularitatea picturii de la Ciocănăi credem că ține de un eveniment tragic, prin care a trecut comunitatea, iar prezența Sfântului Haralambie pictat la interior ne face să avansăm această ipoteză, știind că el este protectorul împotriva ciumei. Făcând legătură cu evenimentele istorice însă, ne gândim la o posibilă invazie otomană, atestată de altfel istoric, care a dus și la incendierea Bisericii «Sfânta Parascheva» din apropiere. Sub impresia acestei traume, apare și imaginea morții despre care vorbim, alături de Arhanghelul Mihail, în dispută pe sufletele oamenilor...Tradiția satului păstrează amintirea conform căreia, în timpul invaziei pomenite, în biserică s-au refugiat o parte din locuitorii satului, care au ars acolo de vii. Sub impactul evenimentului, unul dintre ctitorii bisericii din Ciocănăi a ținut să redea mai târziu tema morții pe peretele exterior al bisericii, pentru a evoca vremurile de suferință prin care a trecut așezarea»<sup>11</sup>.

Andrei Paleolog înscrie biserica din Ciocănăi în categoria bisericilor cu fațadele zugrăvite de jur împrejur cu personaje și diverse scene, totuși, în afara icoanelor de hram și a reprezentărilor menționate, biserica nu pare să fi avut picturi pe celelalte fațade<sup>12</sup>. „Tema morții nu este singulară în pictura murală din România. Mai există biserici, chiar în județul Argeș, cum ar fi Biserica Olari din Curtea de Argeș, unde, la fel ca și aici, pe partea exterioară a bisericii, este reprezentată moartea»<sup>13</sup>.

„Disputa pe sufletul omului” de la Biserica Ciocănăi este o pictură care, în ciuda aspectului necizelat, are un impact asupra privitorului greu de găsit la alte picturi murale din bisericile de pe teritoriul României. Acest lucru a fost posibil datorită subiectului picturii, acela al morții inevitabile care curmă viața omului și ia sufletul. Simbolic, este o imagine impresionantă, un conflict în mijlocul căruia se află sufletul omului.

După cum putem vedea, chiar la o privire superficială, pictura nu respectă canoanele de pictură bizantină, are un stil mai aproape de arta naivă, un stil mai degrabă modern, departe de stilul întâlnit pe pereții bisericilor muntenești. Pictura are o compoziție neobișnuită. Moartea este prezentată în două ipostaze. În prima ipostază este în dispută cu Arhanghelul Mihail pe sufletul omului. Aici Moartea are o tolă cu instrumentele tăierii pe umărul drept, înfățișarea este scheletică și capul caricatural. În a doua ipostază, Moartea are o înfățișare diformă, un cap hidos, un corp scheletic,

geantă cu instrumentele tăierii pe umărul stâng, o balanță și o coasă ce o poartă pe umăr. Reprezentarea ei este mult mai mare decât celelalte personaje și pare că domină cu aspectul ei disproporționat întreaga imagine.

Fiecare personaj poate fi identificat cu ajutorul denumirilor în alfabet chirilic și latin scrise în dreptul fiecăruia. Pe lângă aspectul general neobișnuit al imaginii, forța picurii se remarcă prin contururile groase, brute, un desen în sienna arsă, care pare a fi realizat pe loc, direct pe peretele bisericii, fără schițe pregătitoare și care delimitează formele personajelor. Această pictură pare a fi mai degrabă un desen colorat căci autorul ei a pus accent în primul rând pe contururile personajelor și pe dispunerea lor în cadrul imaginii decât pe culoare, care este cu preponderență aproximativ același tip de ocră, cu accente de sienna arsă sau umbră arsă. Culoarea are mai degrabă rolul de adaos, de completare a spațiilor dintre contururile personajelor, decât un rol de înfrumusețare, evidențiere a picturii. Se poate remarca totuși încercarea de redare a unei tridimensionalități, prin acele degradeuri prezente pe faldurile de pe îmbrăcămintea îngerului sau pe aripile și chipul lui sau pe fețele și scheletele celor două imagini ale Morții.

Considerăm că autorul acestei picturii a dorit să creeze în primul rând o imagine care să se evidențieze prin simbolismul compoziției și tehnica neobișnuită, prin care privitorului să i se întipărească în minte imaginea Morții care vine pe nepregătite și implicit efemeritatea vieții omului.

Dacă în trecut, imaginile Thanatos-ului din picturile lăcașurilor de cult au avut rolul de a constientiza transiența timpului și conștientizarea Judecării de Apoi, în unele cazuri modelul Morții aducând programului iconografic o abordare specială față de erminiile obișnuite<sup>14</sup>, în societatea actuală, imaginea Morții s-a transformat în ceva nefiresc și de rușine, se dorește ca Moartea să fie trecută sub tăcere, să fie negată, să fie ascunsă, pentru a nu-i deraja pe ce care (încă) sunt vii<sup>15</sup>.

În cazul picturii Morții de la Ciocănăi, de-a lungul timpului s-au înregistrat mai multe evenimente tragice. Astfel, bătrânii satului povestesc că în perioada anilor 70, din secolul XX, mai marii regimului comunist, au decis că Moartea de pe zidul sudic al Bisericii Ciocănăi este „urâtă” și trebuie ștearsă. Astfel un sătean a fost desemnat să o văruiască. După ce s-a încheiat operațiunea, și pictura Morții a dispărut sub straturile de var, bătrânii povestesc că autorul *masacrului* a murit subit la o nuntă desfășurată în sat. Ce e drept, datorită trecerii timpului, varul a dispărut și chipul Morții a reapărut.

După căderea regimului comunist, a apărut o altă problemă. Ziariștii au aflat că la câțiva km de Municipiul Pitești, există o biserică ce are pictată Moartea pe ea. Din acel moment au apărut numeroase articole de presă, au venit numeroase televiziuni să filmeze Moartea, s-au desfășurat emisiuni la televiziunile locale și naționale despre pictura Morții de la Ciocăni. S-a creat un anumit *folclor* prin care s-a împământănit ideea că chiar dacă pictura Morții este ștearsă, ea tot va apărea. Astel, camerele de supraveghere ale lăcașului de cult au surprins și surprind grupuri de tineri care vin începând cu ora 23 până spre orele 2-3 din noapte și stau pur și simplu în fața bisericii făcându-și *selfie* cu pictura Morții. Ce e mai rău, e faptul că unii dintre ei escaladează porțile lăcașului de cult și vandalizează pictura bisericii. Așa a fost cazul și în anul 2018, când pictura exterioară „**Disputa pe sufletul omului**” a fost vandalizată cu spray graffiti, motiv pentru care Poliția Română, sub aspectul săvârșirii infracțiunii de prevăzute de art. 382 din codul penal ( Profanarea lăcașurilor sau a obiectelor de cult) a deschis Dosar de cercetare penală cu numărul 454/P/2018. Momentele vandalizării au fost surprinse de camerele de supraveghere.

Acum se pune întrebarea: Ce anume i-a determinat pe tineri să distrugă prin vandalism un lucru care face parte din patrimoniul cultural, riscând pentru fapta lor închisoare de la 1 la 5 ani<sup>16</sup>? Din punctul nostru de vedere răspunsul constă în schimbarea mentalității societății prezente față de problema Morții. Cristina Bogdan în *Moartea și lumea românească premodernă, discursuri întretăiate*, arată că la unele biserici ce au Moartea pictată a „*întâlnit imagini distruse, îndepărtate, șterse, scrijelite, bucăți de zid căzute cu tot cu fresca ce le acoperea cândva sau, chiar mai rău, ascunse sub groțești reprezentări, fără nicio legătură cu medelul original*”<sup>17</sup>.

În scopul transmiterii patrimoniului și generațiilor următoare, Parohia Ciocăni, a depus în anul 2019 la Ministerul Culturii și Identității Naționale proiectul „*Lucrări de conservare-restaurare a picturii murale exterioare de pe fațada sudică a Bisericii Adormirea Maicii Domnului, sat Ciocăni, comuna Moșoaia, Județul Argeș*”, în urma căruia a fost emis avizul nr. 200CA/2019 de intervenție asupra picturii<sup>18</sup>. Ca fapt divers, devizul<sup>19</sup> pentru conservarea – restaurarea picturii este de 79.167,16 lei. În prezent, Parohia Ciocăni, va demara un amplu proces de restaurare a monumentului istoric care va cuprinde și restaurarea picturii exterioare vandalizate în anul 2018.

## Note:

<sup>1</sup>Ministerul Culturii și Patrimoniului Național, *Lista Monumentelor Istorice* 2015 <https://patrimoniul.gov.ro/images/lmi-2015/LMI-HD.pdf>

<sup>2</sup>Conform unei alte surse istoriografice, monumentul ar fi fost ridicată în perioada anilor 1837-1840 (Vezi lucrarea autorului Dumitru Sandu, *Eparhia Râmnicului și Argeșului*, Vol. I, Râmnicu Vâlcea, 1976, p. 404).

<sup>3</sup>Anuarul Eparhiei Argeșului pe anul 1929, Curtea de Argeș 1929, p. 53.

<sup>4</sup>Bălan Constantin, *Inscripțiile medievale și din epoca modernă a României. Județul istoric Argeș (sec. XIV-1848)*, București 1994, nr. 404.

<sup>5</sup>Nicolae Stoicescu, *Bibliografia localităților și monumentelor feudale din România, I-Țara Românească*, Vol. 2, M-Z, editată de Mitropolia Olteniei, 1970, p. 434.

<sup>6</sup>Arhiva Bisericii „Sfântul Nicolae” din Ciocăni, comuna Moșoaia, județul Argeș, dosar nr. 4, cuprinzând clasificarea și catalogarea bunurilor mobile și imobile la data de 1 aprilie 1972, f. 1.

<sup>7</sup>A păstorit destinele Episcopiei Argeșului între anii 1828 și 1845, fiind apreciat în epocă pentru calitățile sale de orator și administrator [Pr. Dumitru Sandu (coord.), *Eparhia Râmnicului și Argeșului*, Râmnicu Vâlcea, 1976, p. 151-152].

<sup>8</sup>Teodor Mavrodin, *Episcopia Argeșului (1793-1949)*, Pitești, Editura Europroduct, 2005, p. 192-198.

<sup>9</sup>Grigore Constantinescu, *Argeșul monumental. Enciclopedie patrimonială*, Pitești, 2011, p. 310.

<sup>10</sup>Text al istoricului de artă Ioana Iancovescu, reprodus parțial din Proiectul de conservare – restaurare a picturilor murale interioare și exterioare de la *Biserica Adormirea Maicii Domnului și Sf. Nicolae Ciocăni* din județul Argeș pp. 2-18.

<sup>11</sup><http://ziarullumina.ro/reportaj/biserica-care-traiesti-preaplinul-invierii> (accesat 22.12.2022)

<sup>12</sup>Paleolog Andrei *Pictura exterioară din Țara Românească*, Editura Meridiane, București 1984, catalog, p. 91.

<sup>13</sup><http://ziarullumina.ro/reportaj/biserica-care-traiesti-preaplinul-invierii> (accesat 22.12.2022)

<sup>14</sup>Dionisie de Furma, *Erminia picturii bizantine*, Editura Sofia, București, 2000, p. 66.

<sup>15</sup>Gabriel Roman, „*Particularități ale percepției Morții în spațiul românesc*”, în *Studia Universitatis, Babeș – Bolyai*, nr. 3-4, 2011, p. 96.

<sup>16</sup>Art. 382, Codul penal al României

<sup>17</sup>Cristina Bogdan, *Moartea și lumea românească premodernă, discursuri întretăiate*, București, Editura Universității din București, 2016, p. 272.

<sup>18</sup>Avizul nr. 200 CA/2019 emis de Ministerul Culturii și Identității Naționale pentru proiectul „*Lucrări de conservare-restaurare a picturii murale exterioare de pe fațada sudică a Bisericii Adormirea Maicii Domnului, sat Ciocăni, comuna Moșoaia, Județul Argeș*”.

<sup>19</sup>Deviz estimativ pe categorii de lucrări Conservare - restaurare pictură murală exterioară de la biserică cu hramurile „*Sfântul Nicolae și Adormirea Maicii Domnului*”, sat Ciocăni, comuna Moșoaia, județul Argeș Scena exterioară: „*Disputa pe sufletul omului*”.



Foto 1: Imagine de ansamblu a bisericii cu hramul "Sfântul Nicolae și Adormirea Maicii Domnului" din Ciocănai



Foto 2: Pictura murală exterioară, scena „Disputa pe sufletul omului”